CANTORAL LITÚRGICO NACIONAL

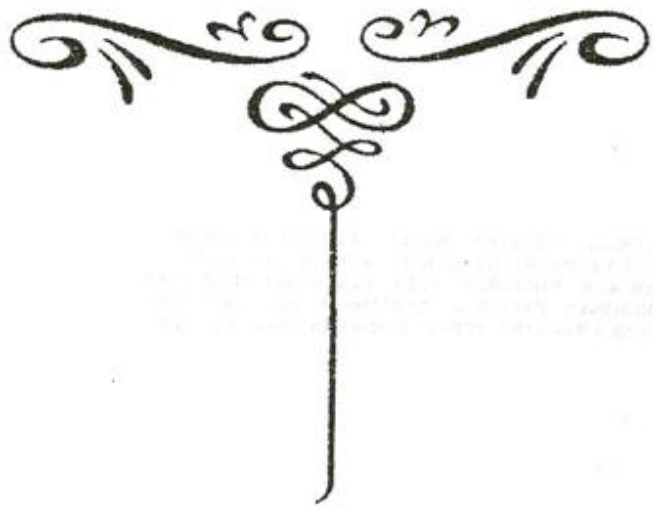

COEDITORES LITÚRGICOS
1982

© *Para el conjunto de la obra:*
SECRETARIADO NACIONAL DE LITURGIA

Para cada uno de los cantos:
Véase nota al final del «Índice numérico», p. 495.

Primera edición, marzo 1982.

Coeditores Litúrgicos: EDITORIAL ALFREDO ORTELLS, EDITORIAL BALMES, EDITORIAL CARLOS HOFMANN, LA EDITORIAL CATÓLICA, EDITORIAL 000 L.L.S.A, EDITORIAL DESCLÉE DE BROUWER, EDITORIAL ESET, EDICIONES MARO-VA, EDICIONES MENSAJERO, EDICIONES PAULINAS, EDITORIAL EL PERPETUO SOCORRO, PROMOCIÓN POPULAR CRISTIANA (PPC), EDITORIAL REGINA, EDITORIAL SAL TERRAE.

Depósito legal: B. 11.522-1982
I.S.BS.N.: 84-7129-279-3
Impreso en España
Printed in Spain
Gráficas SET, S.A. - Barcelona

CANTORAL LITÚRGICO NACIONAL

COEDITORES LITÚRGICOS
1994

CANTORAL LITÚRGICO NACIONAL
3.ª edición, febrero 1994

© *Para el conjunto de la obra:*
SECRETARIADO NACIONAL DE LITURGIA

© *Para cada uno de los cantos:*
Sus respectivos autores o empresas editoras

Coeditores Litúrgicos: EDITORIAL ALFREDO ORTELLS, EDITORIAL BALMES, BIBLIOTECA DE AUTORES CRISTIANOS, EDITORIAL CARLOS HOFMANN, EDITORIAL DESCLÉE DE BROUWER, EDITORIAL ESET, EDICIONES MAROVA, EDICIONES MENSAJERO, SAN PABLO, EDITORIAL EL PERPETUO SOCORRO, PROMOCIÓN POPULAR CRISTIANA (PPC), EDITORIAL REGINA, EDITORIAL SAL TERRAE, EDITORIAL VERBO DIVINO.

Imprime:
Quatricomia, S.A.
Ripollet (Barcelona)

Depósito legal: B. 5.346-94
I.S.B.N.: 84-7129-265-3

Impreso en España
Printed in Spain

INTRODUCCIÓN

Cantar en la liturgia es tan singular e irrepetible como el mismo acontecimiento que se celebra y se vive en el misterio. Motivos de orden práctico exigen el empleo de repertorios que seleccionan antológicamente las obras más logradas, enriquecidas ya con la carga de connotaciones estéticas y afectivas que en ellas va acumulando la experiencia de las comunidades.

Los cantorales litúrgicos del posconcilio en los distintos pueblos de lenguas y culturas diversas están inspirados en el vivo deseo de facilitar la participación activa, consciente y fructuosa de los fieles en la liturgia. Con la abundante incorporación de nuevos textos y variadas formas musicales, abren horizontes insospechados para la nueva evangelización e inculturación de la fe.

En una línea de fidelidad al espíritu y a la letra de la reforma litúrgica iniciada a partir del Concilio Vaticano II, se publica ahora esta segunda edición del Cantoral Litúrgico Nacional, profundamente renovada, a los diez años de la publicación de la primera. Ya entonces se presentaba, y ahora también, como un libro vivo y abierto a revisiones y enriquecimientos sucesivos.

Arriesgado y necesario servicio pastoral el que ha prestado y seguirá prestando a las asambleas dominicales y festivas, a las que primordialmente se dirige, con apertura al pluralismo y fidelidad a la función ministerial del canto y de la música en la liturgia cristiana.

Inspiración bíblica y dignidad literaria en los textos; calidad técnica en la composición musical y en la interpretación; correspondencia fiel a los distintos momentos celebrativos; honda sintonía con toda la asamblea para lograr incorporarla con la plena participación a la que tiene derecho; coherencia y armonía integradora: cantar con los labios y el corazón, con la voz y con la vida.

Orientaciones para la programación de los cantos

1. Los cantos para una celebración se eligen en coordinación con todos los responsables. No se trata de llenar huecos con elementos decorativos externos, sino de buscar primordialmente la íntima conexión con la liturgia y de guardar la debida proporción distributiva en el número y en la duración

de cada uno, sin acumulaciones excesivas, estimulando delicadamente el ritmo celebrativo y la penetración en el misterio.

2. Debería asegurarse la primacía del canto de la asamblea en todo aquello que le corresponde, principalmente en las aclamaciones, diálogos con el presidente y los ministros, estribillo del salmo reponsorial, y en todos aquellos cantos compuestos para la participación de todos los fieles.

3. Ello exige una buena conjunción con el coro de cantores, que desempeña también un auténtico ministerio, pero cuya misión nunca es anular la asamblea reduciéndola al silencio, sino animarla y potenciarla desde dentro de ella misma, pues en ella está integrado. El equilibrio entre los distintos actores es una de las claves de la buena celebración. El coro puede y debe intervenir en aquellas partes que le son confiadas por las mismas formas musicales, pero «no se puede aprobar la práctica de confiar sólo al grupo de cantores el canto de todo el "propio" y de todo el "ordinario" excluyendo totalmente al pueblo de la participación cantada» (Instr. *Musicam Sacram,* 16 c).

4. El órgano y los otros instrumentos sirven a la celebración acompañando los cantos de la asamblea y el coro. En algunos momentos, también cabe su actuación propia y exclusiva en sus funciones de ambientación, acompañar ritos como la incensación, resaltar la expansión festiva al final de la celebración, etc.

5. La programación de los cantos debe tener en cuenta las características peculiares y el colorido especial que tiene la celebración del único misterio de Cristo en cada uno de los tiempos litúrgicos. Con las lecturas, oraciones y ritos, el canto juega también un papel relevante a la hora de destacar una determinada dimensión del misterio pascual.

6. Cada uno de los cantos tiene su carácter propio y su funcionalidad en el conjunto unitario de la celebración.

Entre los ritos iniciales, el **canto de entrada** abre la acción litúrgica, fomenta la unión de los fieles, introduce al misterio del día y acompaña la procesión. La **respuesta al saludo** del celebrante, el canto de **aspersión**, la breve letanía de los **kyries**, el himno festivo del **Gloria** y el **Amén** a la oración colecta ayudan también a constituir la asamblea y la disponen para escuchar la palabra de Dios y celebrar la Eucaristía.

El **Salmo responsorial** es la respuesta al Dios que nos habla con palabras inspiradas por él mismo: alabanza, acción de gracias, súplica, contemplación... Entre las aclamaciones a las lecturas sobresalen el **Aleluya** (u otro canto según el tiempo litúrgico) y las que preceden y siguen a la proclamación del evangelio, buena noticia para todos. La **profesión de fe** puede cantarse en ocasiones así, como la **respuesta a la oración de los fieles.**

En la liturgia eucarística, el canto o los instrumentos pueden acompañar tanto la procesión y presentación de ofrendas como también la incensación. El diálogo entusiasta del **prefacio**, la jubilosa y unánime aclamación del **Sanctus**, las distintas aclamaciones al memorial, culminan en el **Amén** de la doxología final de la plegaria eucarística. Puede cantarse también el **Padre nuestro** y la aclamación a su embolismo y el **Agnus Dei** durante la fracción. Los procesionales de **comunión** acompañan el rito de la distribución de la Eucaristía. Tras una breve oración en silencio, la asamblea puede cantar un **himno de alabanza**.

También hay formas musicales para los ritos de conclusión, la **bendición** y las fórmulas de despedida.

7. No todos los cantos tienen la misma importancia. La antífona de respuesta al salmo responsorial y el Santo deberían ser siempre cantados. Especial valor tienen también el canto de entrada, el «Señor, ten piedad», el aleluya, la aclamación al memorial y el amén de la plegaria eucarística, el «Cordero de Dios» y el procesional de la comunión. Cuanto más festiva sea una celebración puede ir admitiendo otros cantos como el «Gloria», la aclamación al final de las lecturas, el diálogo inicial del evangelio, la respuesta a la oración universal, el diálogo inicial del prefacio, el Padre nuestro y otros.

8. El silencio sagrado es parte de la celebración y un modo excelente de participar en ella; así como saber escuchar, aclamar y dialogar.

* * *

«Cantad al Señor un cántico nuevo, cantad al Señor toda la tierra; cantad al Señor, bendecid su nombre» (Salmo 95).

CANTOS DE ENTRADA

A 1

Vamos cantando al Señor

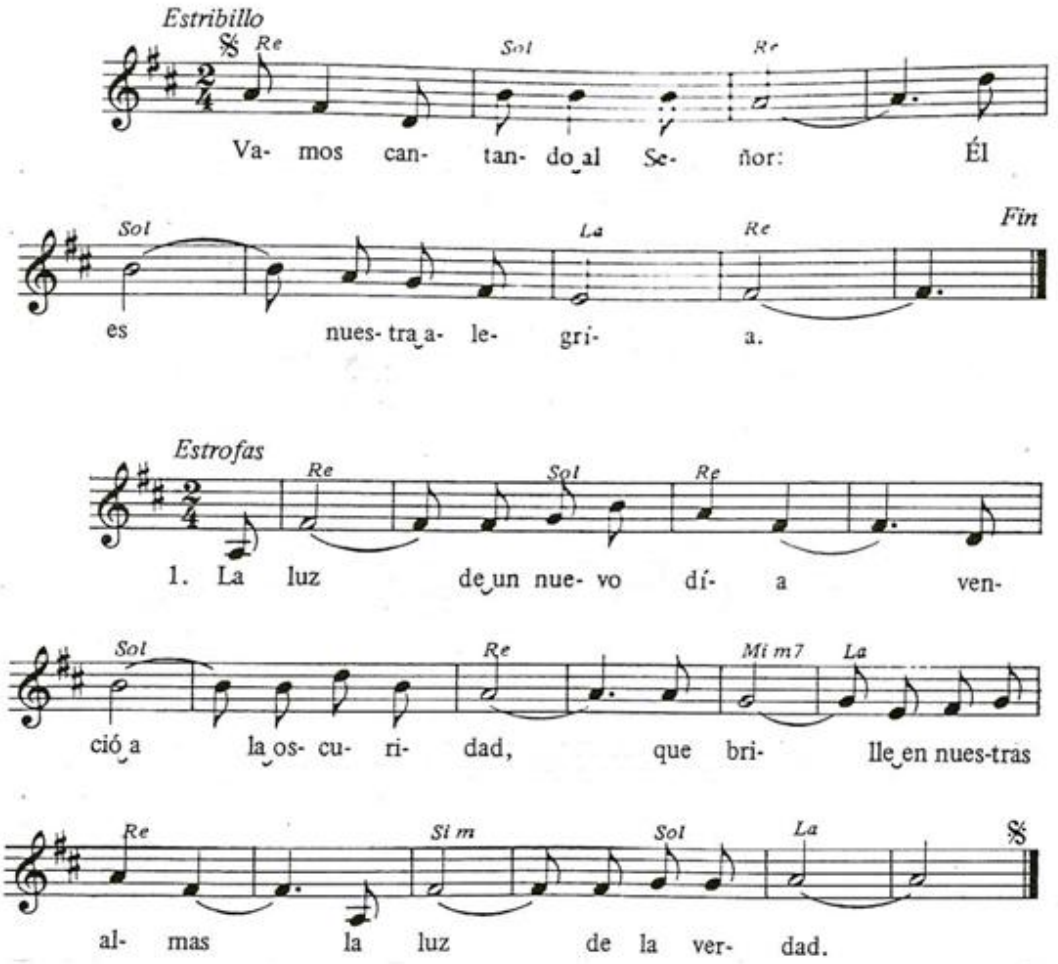

2. La roca que nos salva / es Cristo, nuestro Dios; / lleguemos dando gracias / a nuestro Redentor.

3. Los cielos y la tierra / aclaman al Señor: / «Ha hecho maravillas, / inmenso es su amor.»
4. Unidos como hermanos, / venimos a tu altar, / que llenes nuestras vidas / de amor y de amistad.

A 2

Como el ciervo

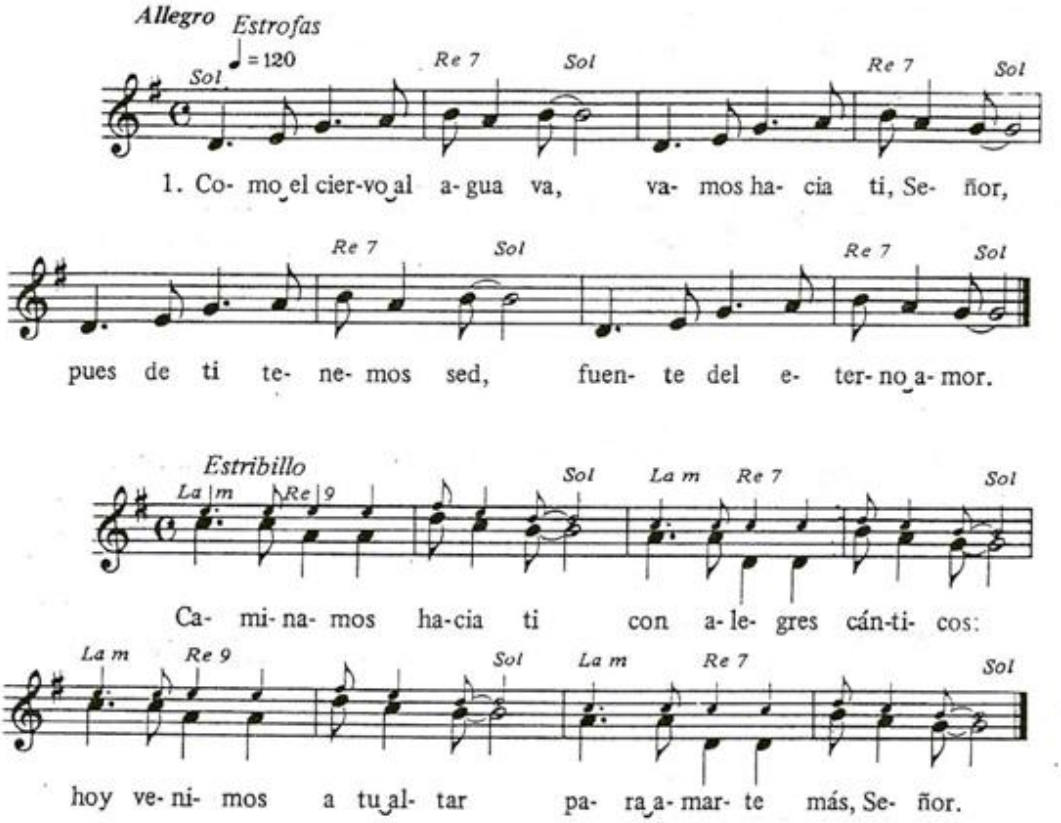

2. Quien escucha mi gemir / dice: «¿Dónde está tu Dios?» / El Señor se encuentra aquí, / en la voz de júbilo.
3. Ya mi llanto ha de cesar; / el Señor es Salvador. / Cuando tenga que sufrir, / en ti pensaré, Señor.

A 3

Alegría de vivir

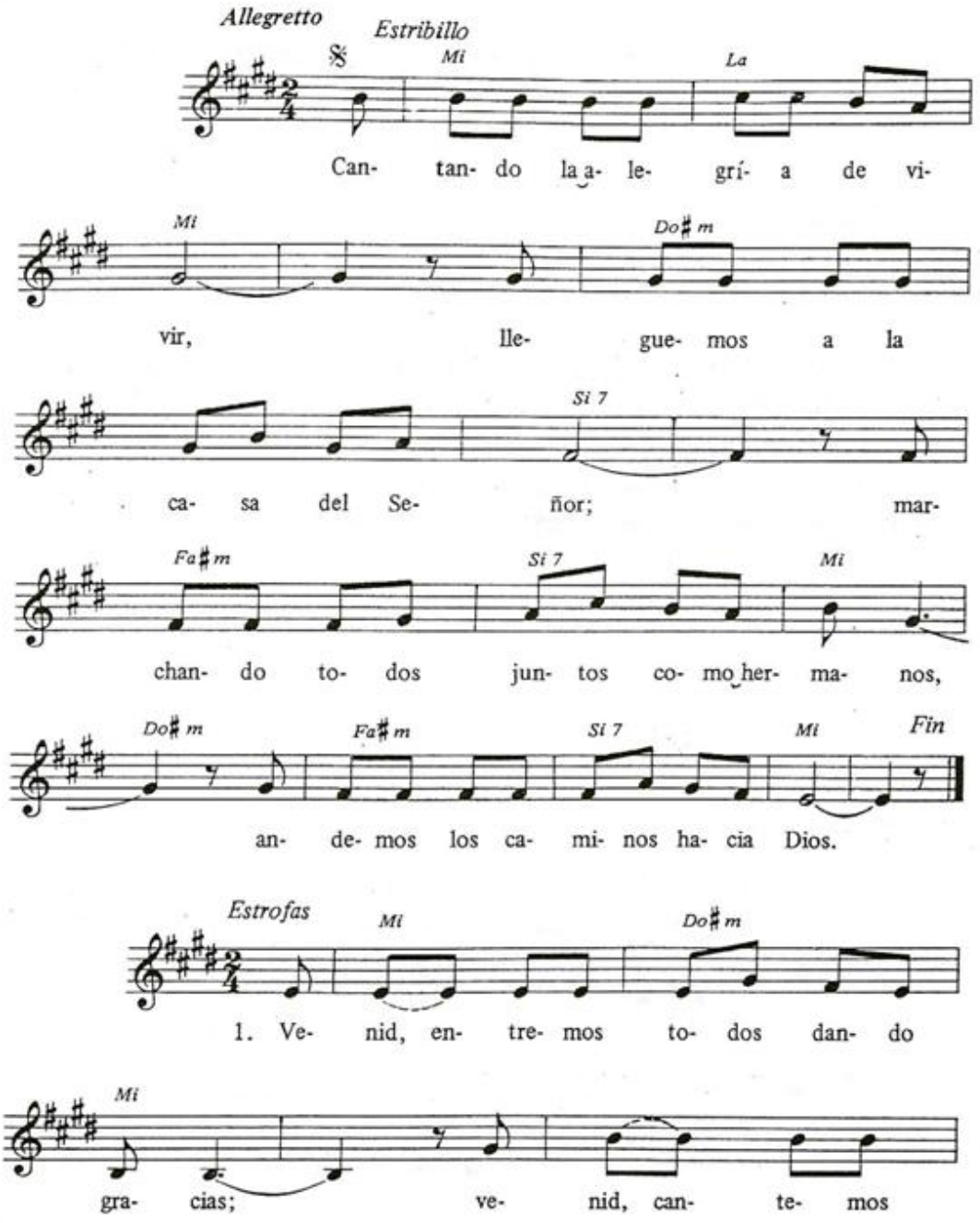

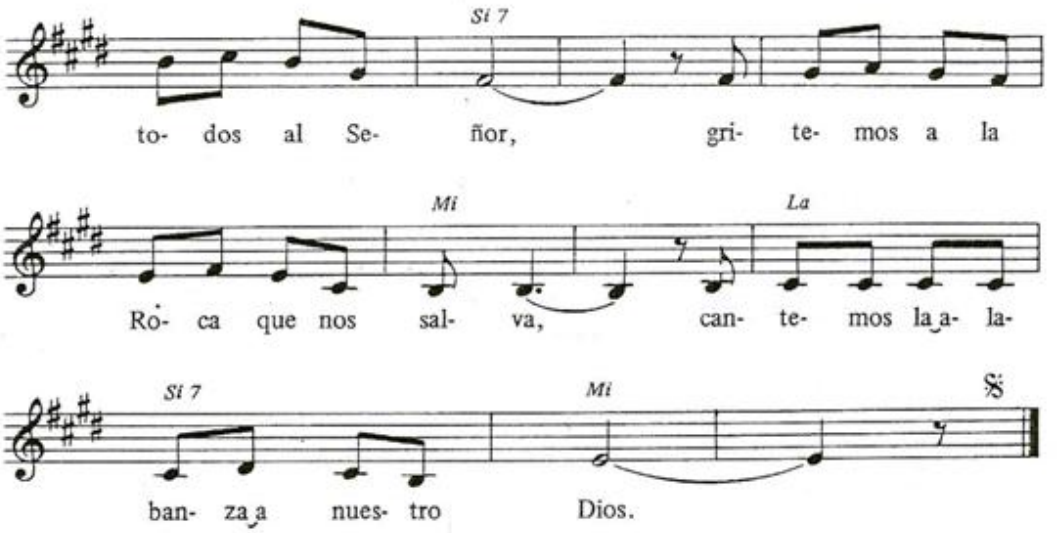

2. La paz del Señor sea con vosotros: / la paz que llena sola el corazón, / la paz de estar unidos como hermanos, / la paz que nos promete nuestro Dios.
3. Entremos por las puertas dando gracias, / pidamos al Señor también perdón, / perdón por nuestra falta a los hermanos, / perdón por nuestro pobre corazón.

A 4

Alrededor de tu mesa

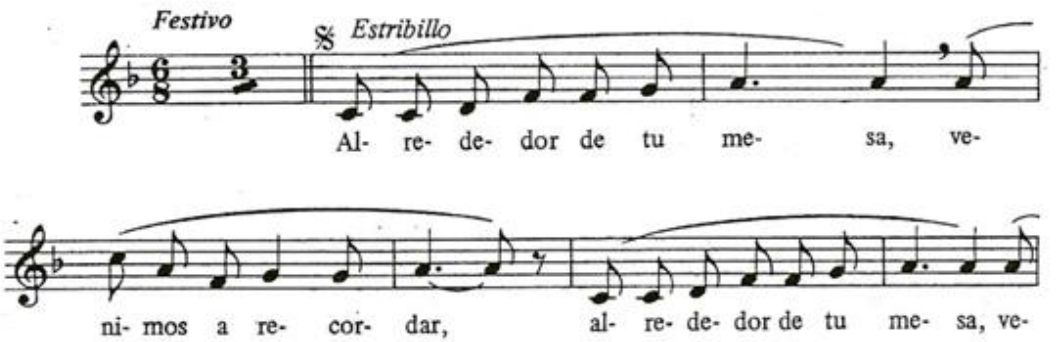

ORDINARIO DE LA MISA

RITOS INICIALES

CANTOS DE ENTRADA

A 4

ALREDEDOR DE TU MESA

T: *E. Pascual;* M: *F. Palazón*

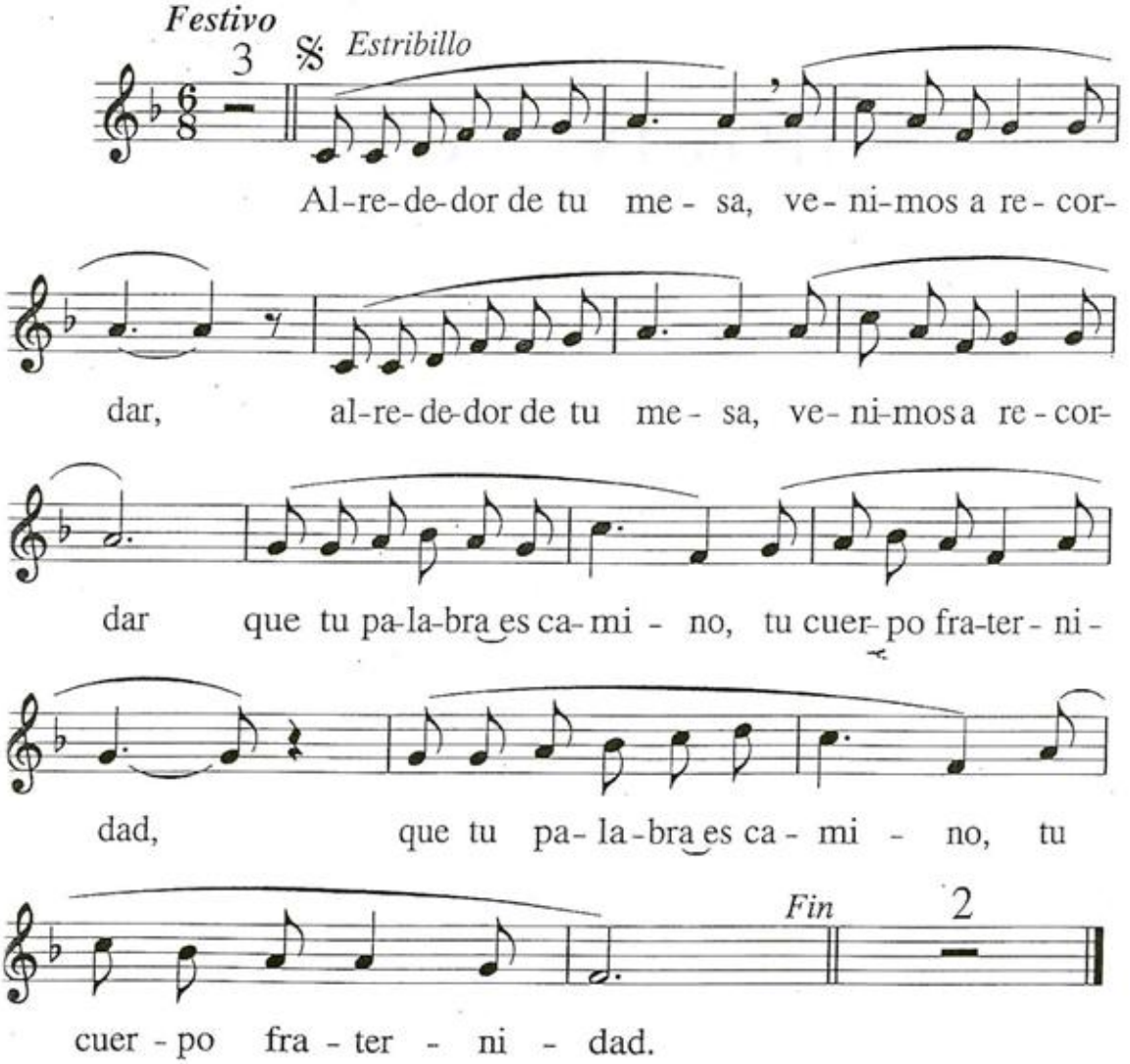

Estrofas

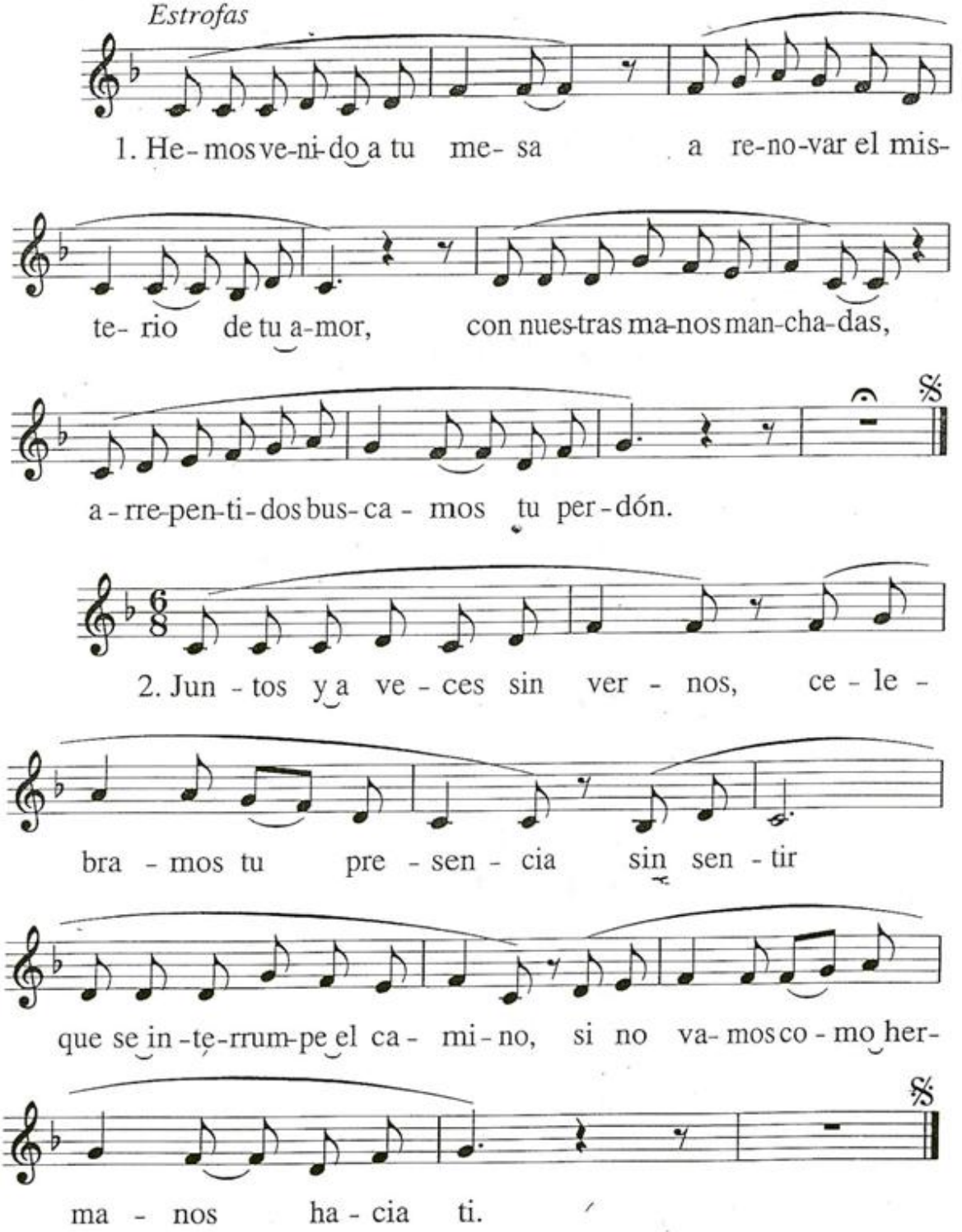
1. He - mos ve-ni-do a tu me- sa a re-no-var el mis-
te- rio de tu a-mor, con nues-tras ma-nos man-cha-das,
a - rre-pen-ti - dos bus- ca - mos tu per - dón.
2. Jun - tos y a ve - ces sin ver - nos, ce - le -
bra - mos tu pre - sen - cia sin sen - tir
que se in - te-rrum-pe el ca - mi - no, si no va- mos co - mo her-
ma - nos ha - cia ti.

A 5

El Señor nos llama

T: *T. Vaquero;* M: *A. Taulé*

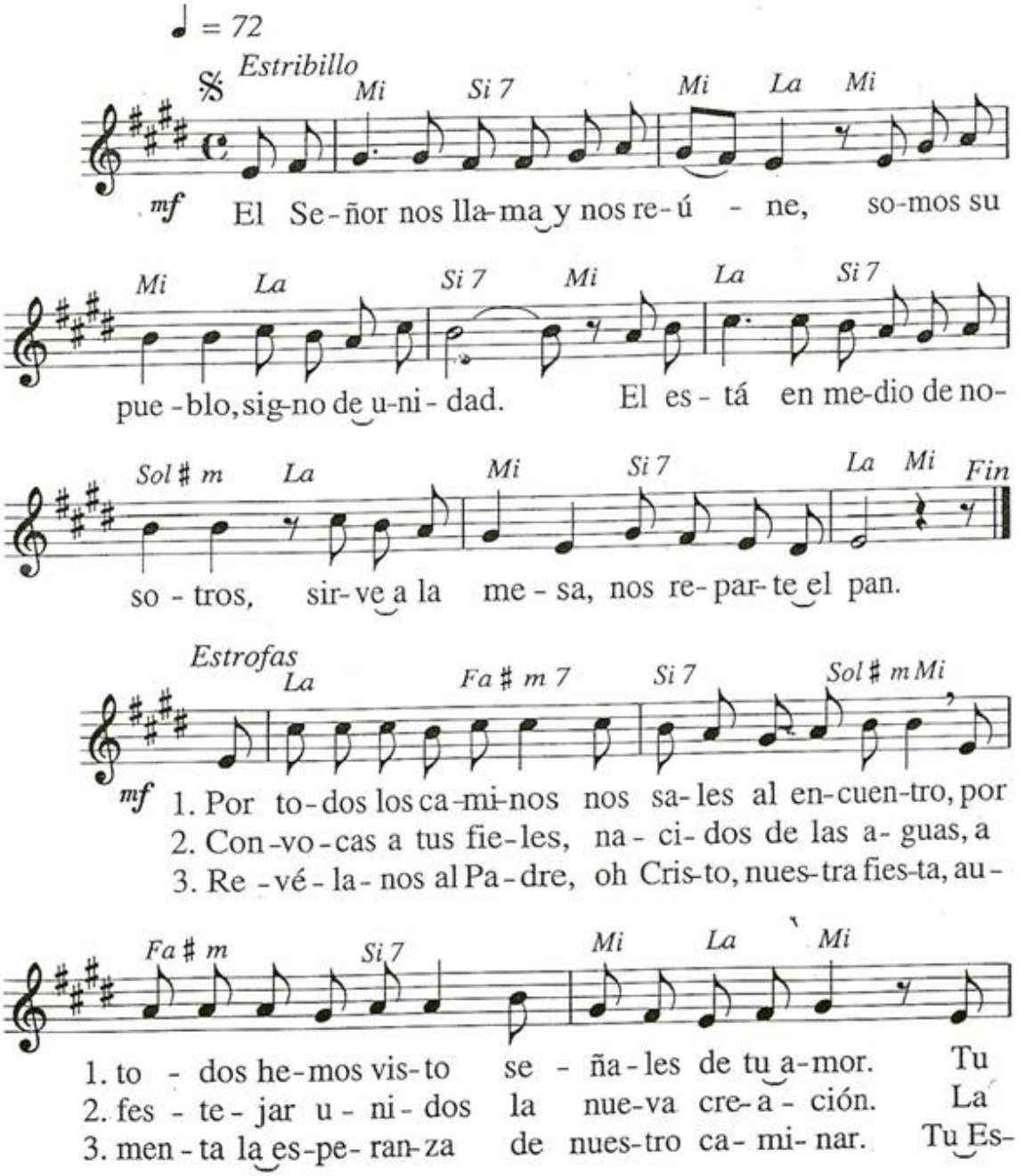

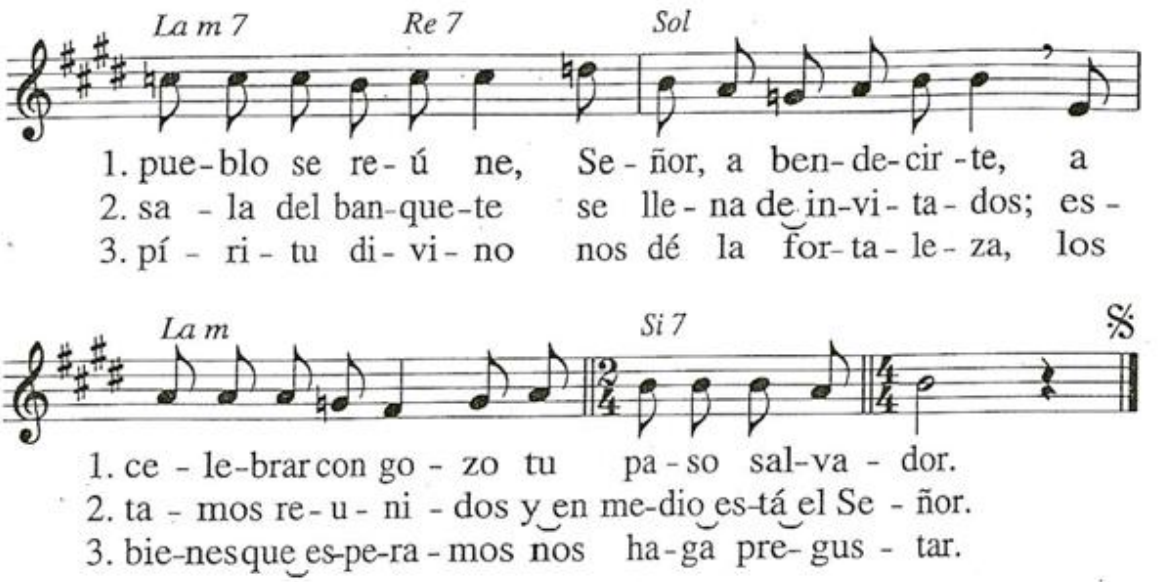
La m 7
Re 7
Sol
1. pue-blo se re-ú ne, Se-ñor, a ben-de-cir-te, a
2. sa - la del ban-que-te se lle-na de in-vi-ta-dos; es-
3. pí - ri-tu di-vi-no nos dé la for-ta-le-za, los
La m
Si 7
1. ce - le-brar con go - zo tu pa-so sal-va - dor.
2. ta - mos re-u-ni - dos y en me-dio es-tá el Se - ñor.
3. bie-nes que es-pe-ra-mos nos ha-ga pre-gus - tar.

46

EN MEDIO DE NOSOTROS

T y M: *Juan-Alfonso*

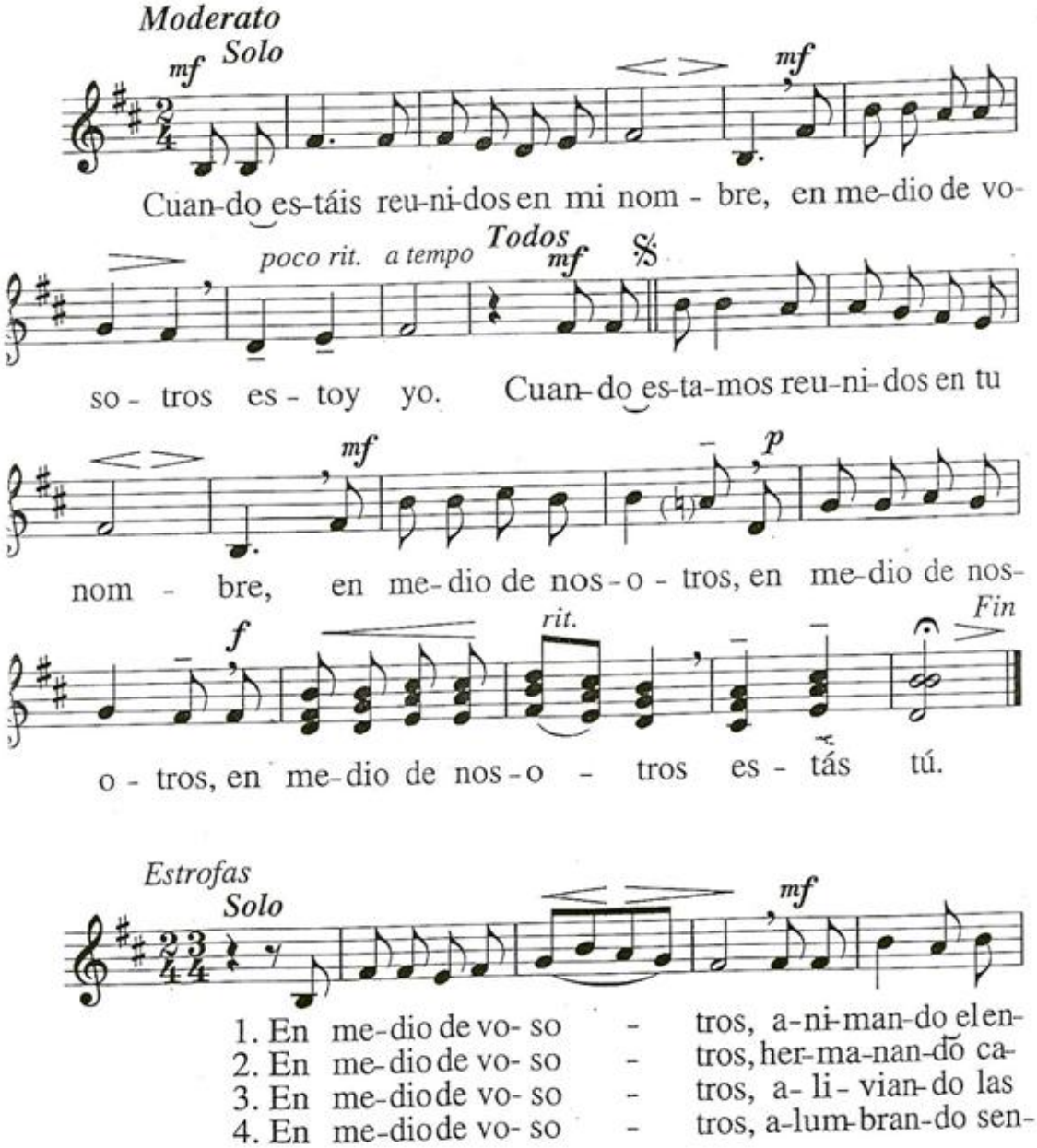

1. cuen - tro, al - zan - do las ple - ga - rias, a - vi - van - do la
2. mi - nos, u - nien - do co - ra - zo - nes, en - cen - dien - do el a -
3. pe - nas, lle - nan - do de es - pe - ran - za el tra - ba - jo y la
4. de - ros, al la - do de los o - dios, cons - tru - yen - do la

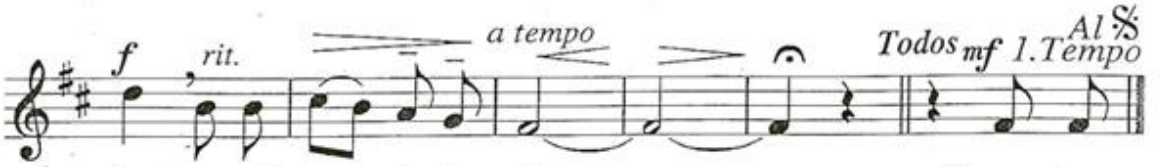

1. fe, a - vi - van - do la fe. Cuan - do es -
2. mor, en - cen - dien - do el a - mor.
3. cruz, el tra - ba - jo y la cruz.
4. paz, cons - tru - yen - do la paz.

7

Al reunirnos

T y M: *D. Cols*

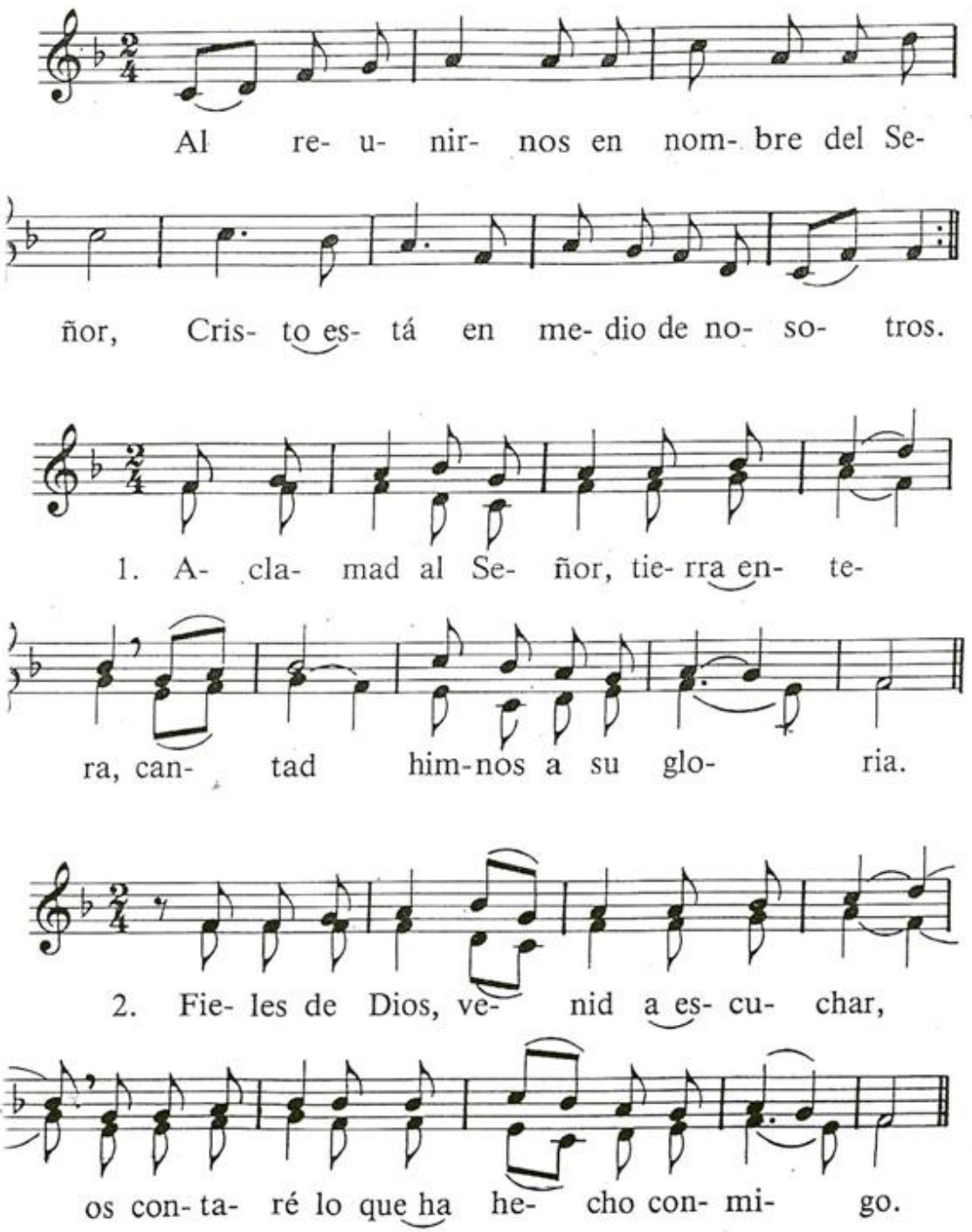
Al re- u- nir- nos en nom- bre del Se-
ñor, Cris- to es- tá en me- dio de no- so- tros.
1. A- cla- mad al Se- ñor, tie- rra en- te-
ra, can- tad him-nos a su glo- ria.
2. Fie- les de Dios, ve- nid a es- cu- char,
os con- ta- ré lo que ha he- cho con- mi- go.

A 8

GLORIA Y HONOR A TI

T: *D. Cols;* M: *Anónima (s. XVI)*

1. Glo- ria y ho-nor a ti, Se- ñor,
2. Tú has ve-ni- do hoy, Se- ñor,
3. Tú e- res nues-tro buen Pas- tor
4. Glo- ria al Pa- dre, Cre- a- dor;

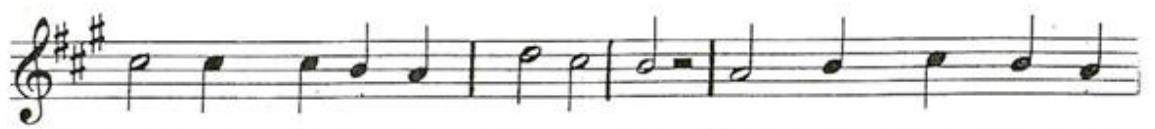

1. que nos dis-te la vi- da. Haz que guar- de-mos,
2. en me- dio de tu pue- blo; guar-da la vi- ña
3. que nos lle- vas con- ti- go; tú e- res el ca-
4. glo- ria al Hi- jo, Re-den-tor; glo- ria al Es- pí- ri-

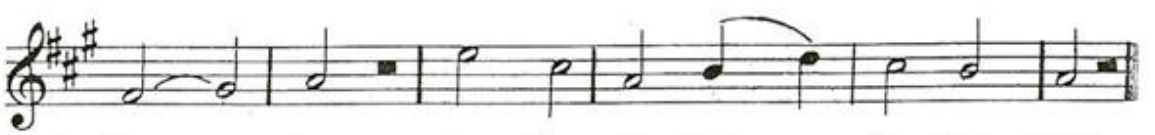

1. fie- les, tu Pa- la- bra de Ver- dad.
2. san- ta; es la o- bra de tu Bon- dad.
3. mi- no que con- du- ce a la e- ter- ni- dad.
4. tu de A- mor, por los si- glos sin fin. A- mén.

A 9

Reunidos en el nombre del Señor

T y M: *F. Palazón*

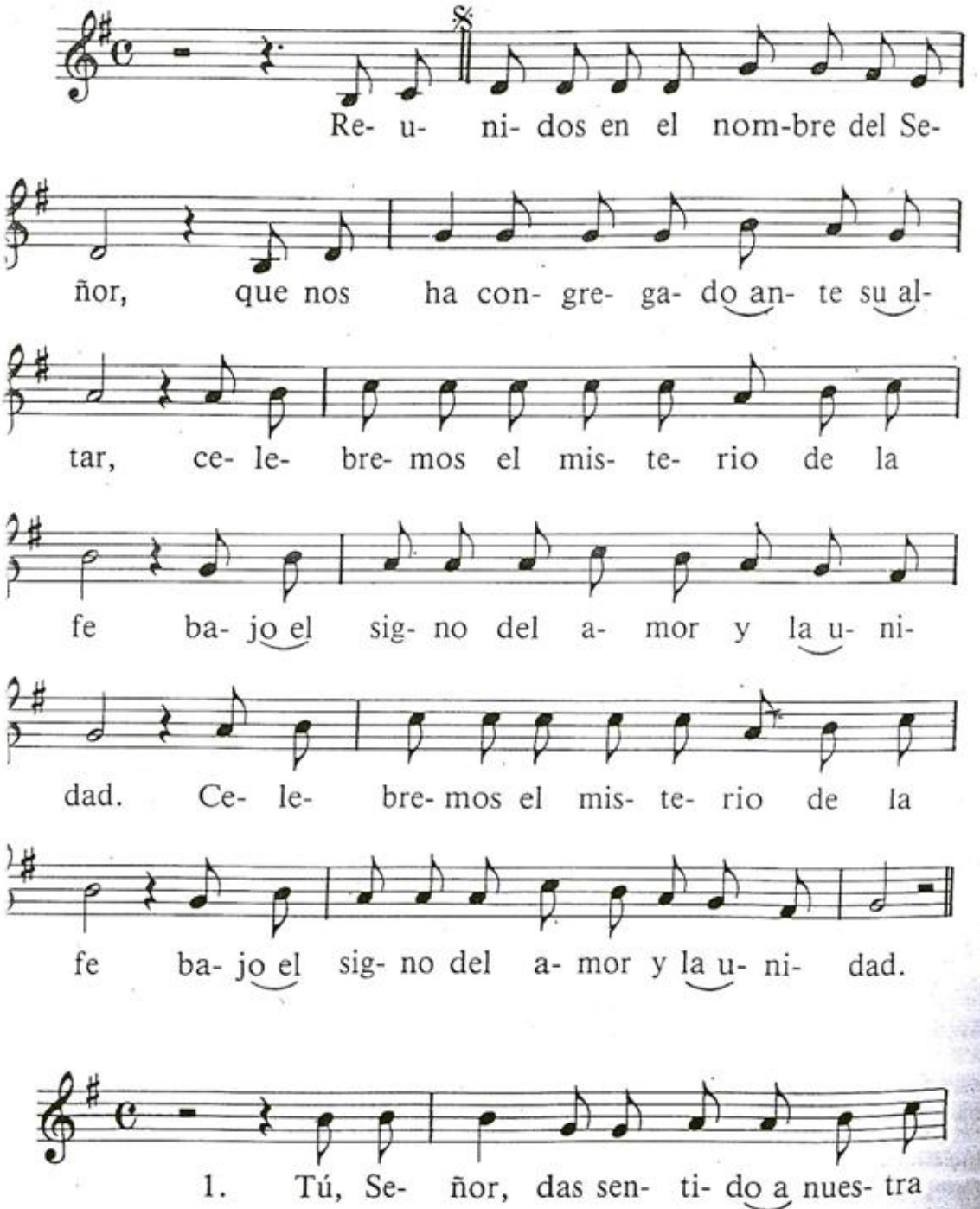
Re- u- ni- dos en el nom-bre del Se-
ñor, que nos ha con- gre- ga- do an- te su al-
tar, ce- le- bre- mos el mis- te- rio de la
fe ba- jo el sig- no del a- mor y la u- ni-
dad. Ce- le- bre- mos el mis- te- rio de la
fe ba- jo el sig- no del a- mor y la u- ni- dad.
1. Tú, Se- ñor, das sen- ti- do a nues- tra

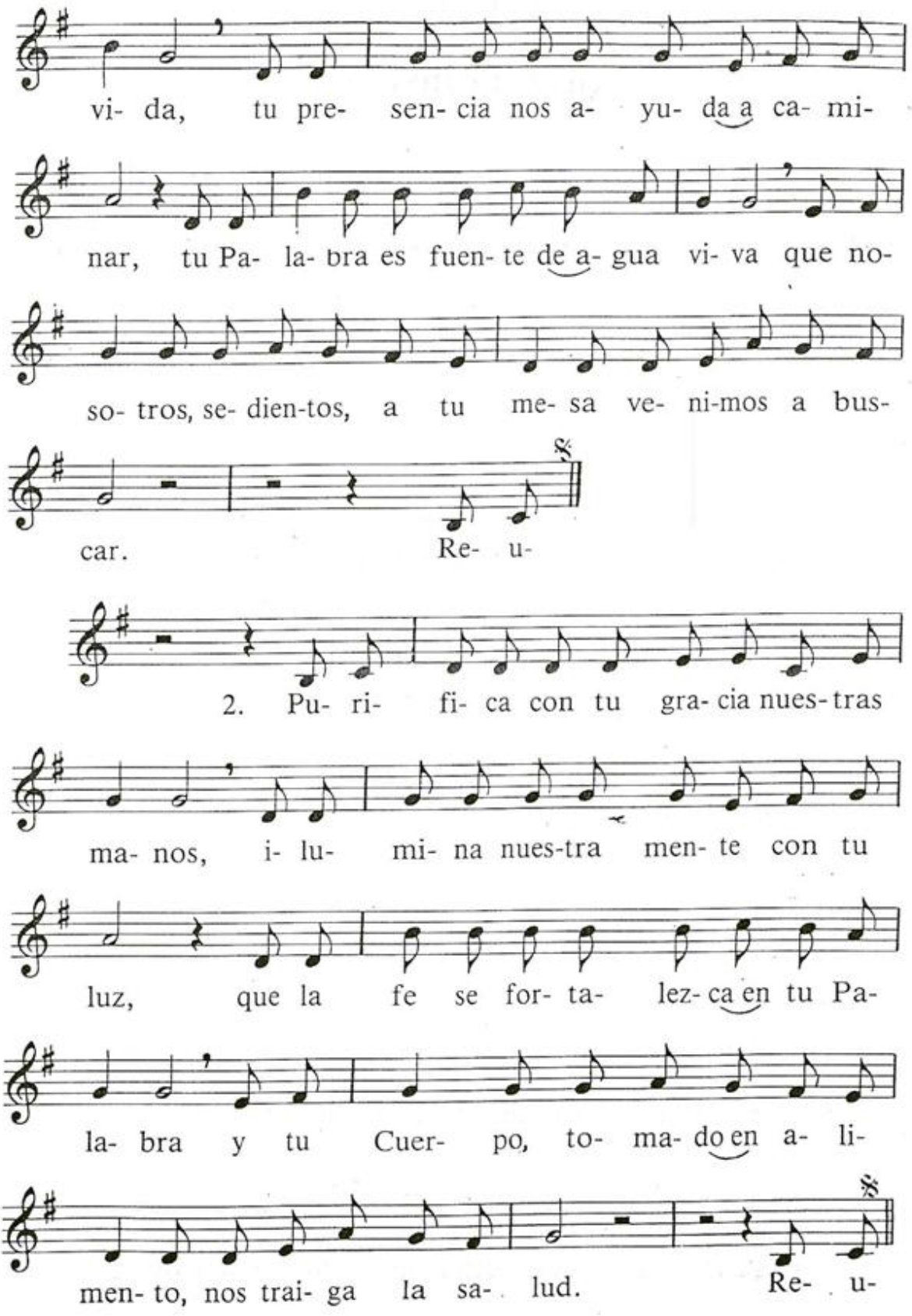
vi- da, tu pre- sen- cia nos a- yu- da a ca- mi-
nar, tu Pa- la- bra es fuen- te de a- gua vi- va que no-
so- tros, se- dien-tos, a tu me- sa ve- ni-mos a bus-
car. Re- u-
2. Pu- ri- fi- ca con tu gra- cia nues-tras
ma- nos, i- lu- mi- na nues-tra men- te con tu
luz, que la fe se for- ta- lez- ca en tu Pa-
la- bra y tu Cuer- po, to- ma- do en a- li-
men- to, nos trai- ga la sa- lud. Re- u-

SALUDO

Tiempo ordinario

V. El Se-ñor esté con vo-so-tros.

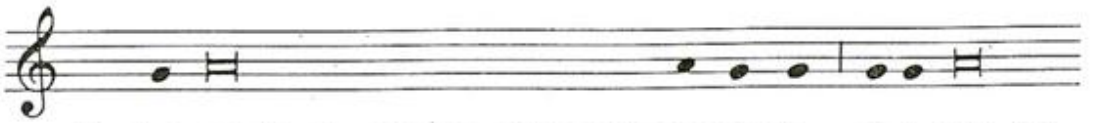

V. La gracia de nuestro Señor Je-su-cris-to, el a-mor del

Padre y la comunión del Espíri-tu San-to estén con to-dos

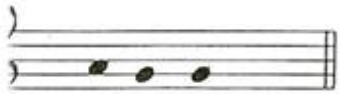

vo-so-tros.

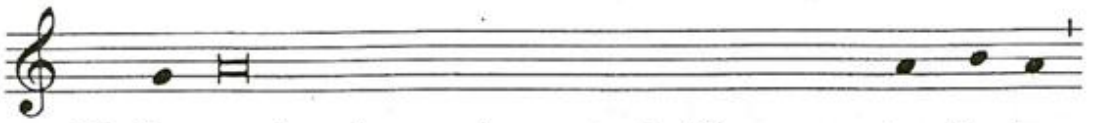

V. La gracia y la paz de parte de Dios, nues-tro Pa-dre,

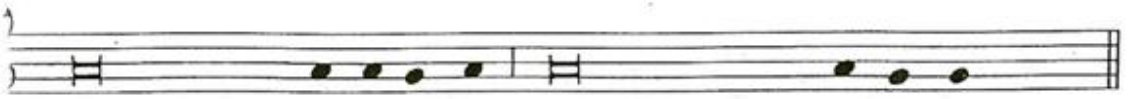

y de Jesucris-to, el Se-ñor, estén con todos vo-so-tros.

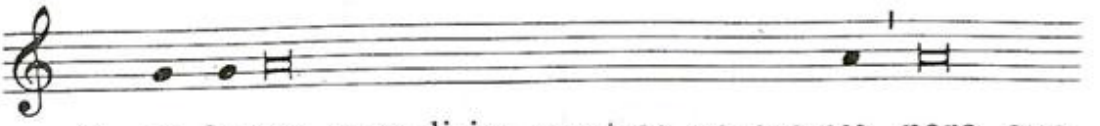

V. El Se-ñor, que dirige nuestros corazo-nes para que

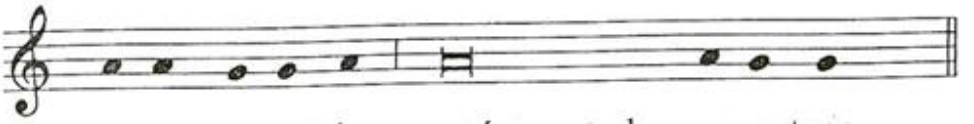

a-me-mos a Dios, esté con todos vo-so-tros.

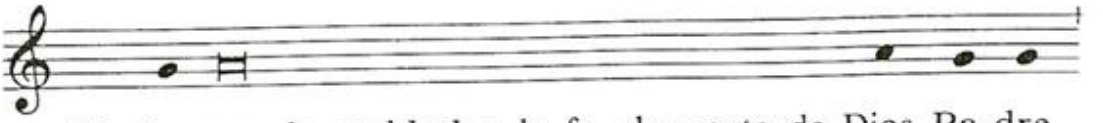

V. La paz, la caridad y la fe, de parte de Dios Pa-dre

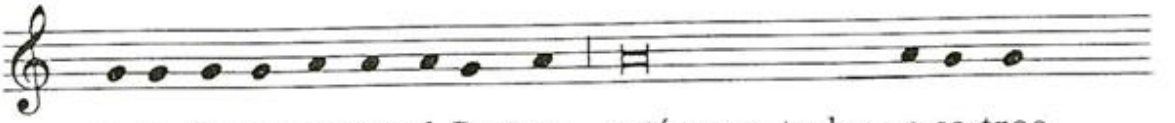

y de Je-su-cris-to, el Se-ñor, estén con todos vo-so-tros.

V. El Dios de la espe-ran-za, que por la ac-ción del Espí-

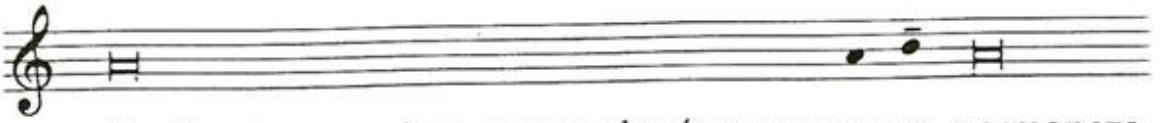

ritu San-to nos colma con su alegría y con su paz, permaneza

siempre con todos vo-so-tros.

Fórmulas propias para diversos tiempos litúrgicos

Tiempo de Adviento

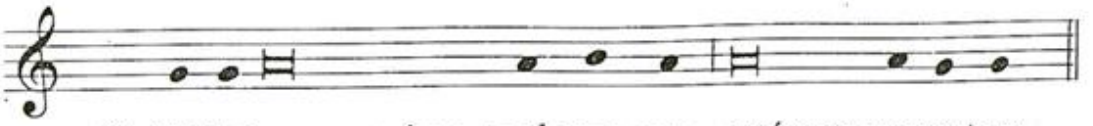

V. El Señor, que viene a sal-var-nos, esté con vo-so-tros.

Tiempo de Navidad

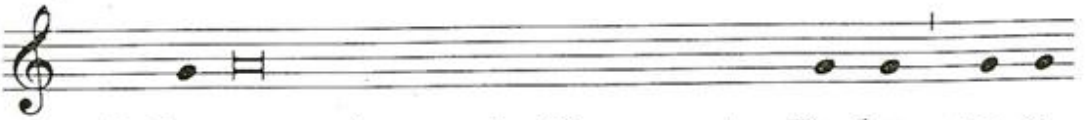

V. La paz y el amor de Dios, nuestro Pa-dre, que se

han manifestado en Cristo, nacido para nuestra sal-va-ción,

es-tén con vo-so-tros.

Tiempo de Cuaresma

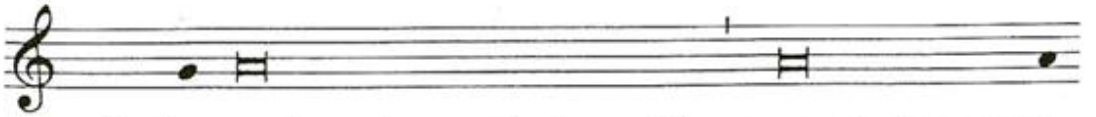

V. La gracia y el amor de Jesucristo, que nos llama a la

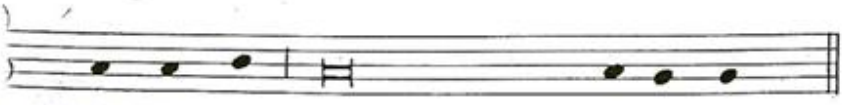

con-ver-sión, estén con todos vo-so-tros.

Cincuentena pascual

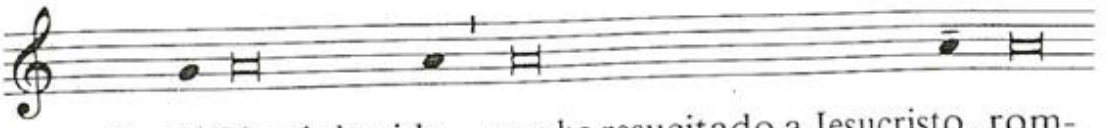

V. El Dios de la vida, que ha resucitado a Jesucristo, rom-

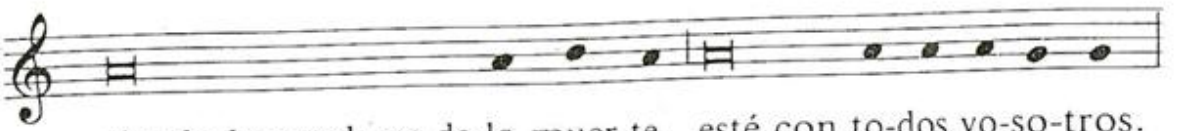

piendo las ataduras de la muer-te, esté con to-dos vo-so-tros.

Respuestas al saludo

R. Y con tu es-pí-ri-tu.

R. Ben-dito seas por siem-pre, Se-ñor.

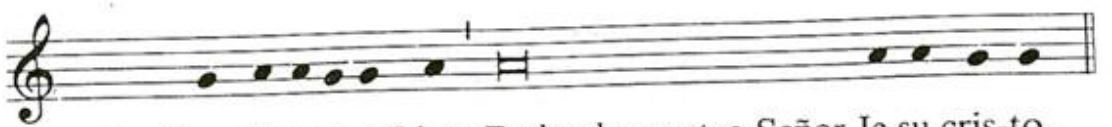

R. Ben-di-to se-a Dios, Padre de nuestro Señor Je-su-cris-to.

ASPERSIÓN DEL AGUA

A 81

ASPERGES ME

M: *Gregoriana*

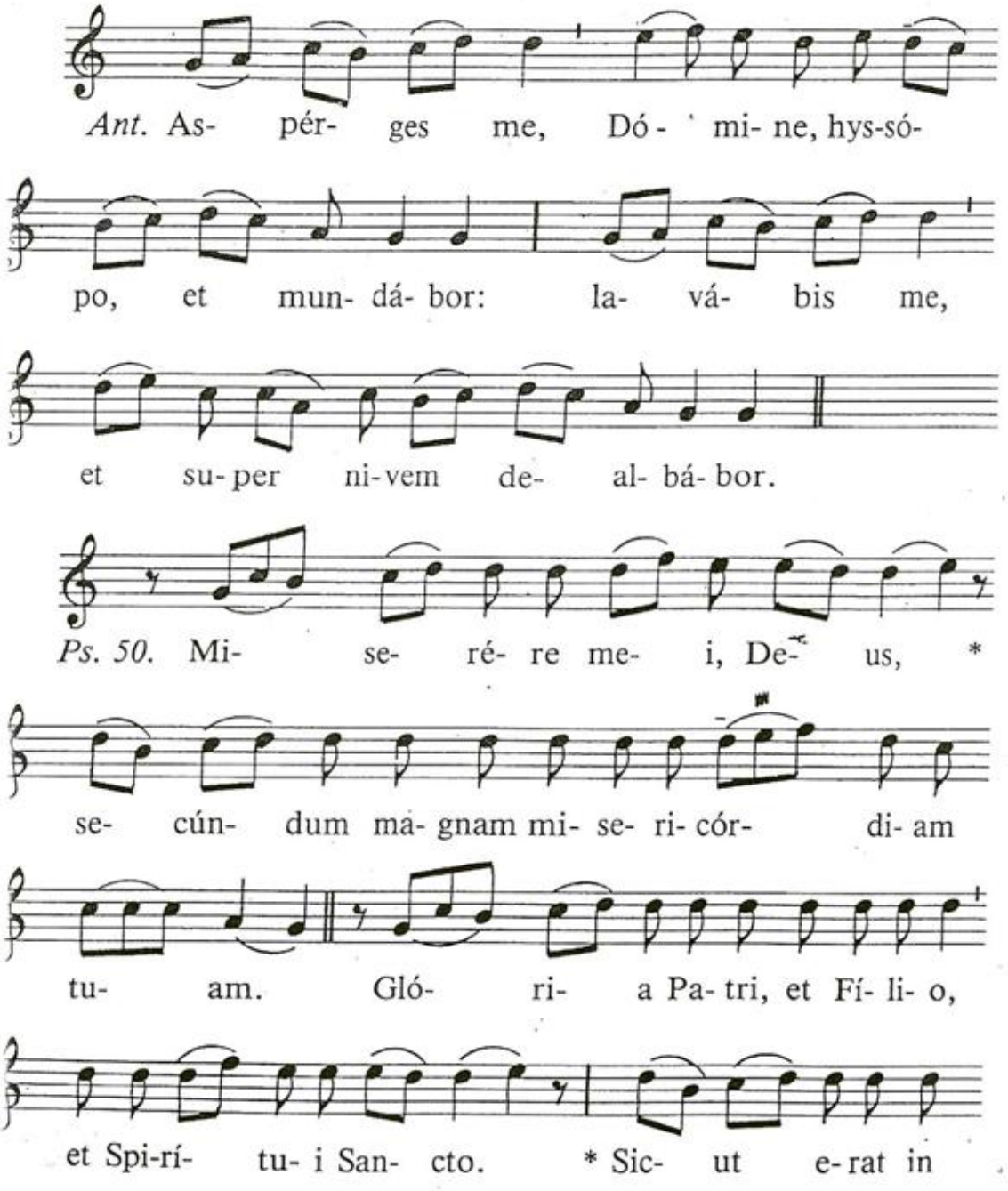

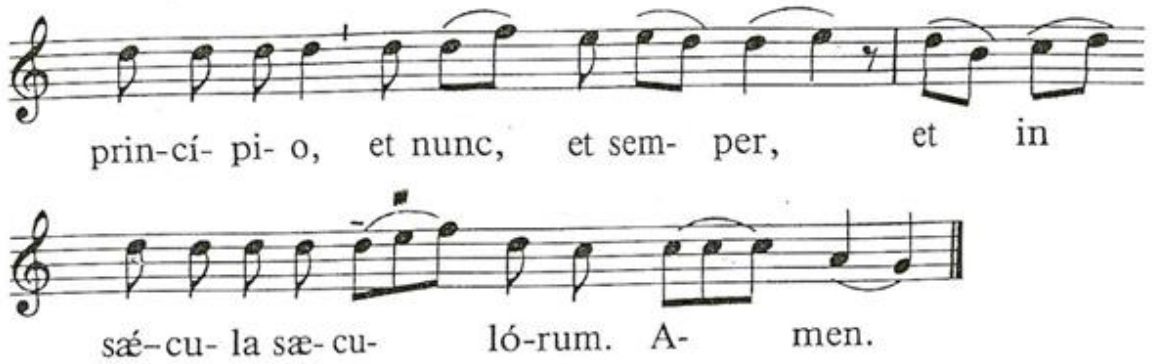

A 82

VIDI AQUAM

M: *Gregoriana*

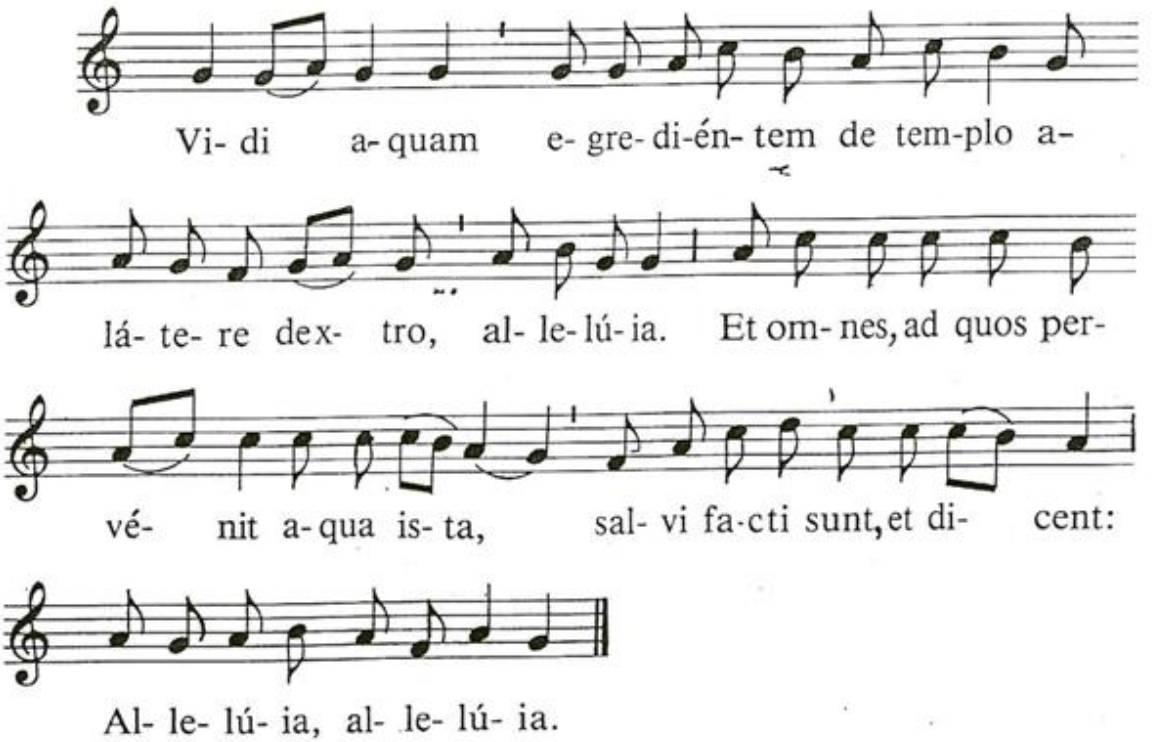

83

ROCÍAME, SEÑOR

M: *S. Salaberri*

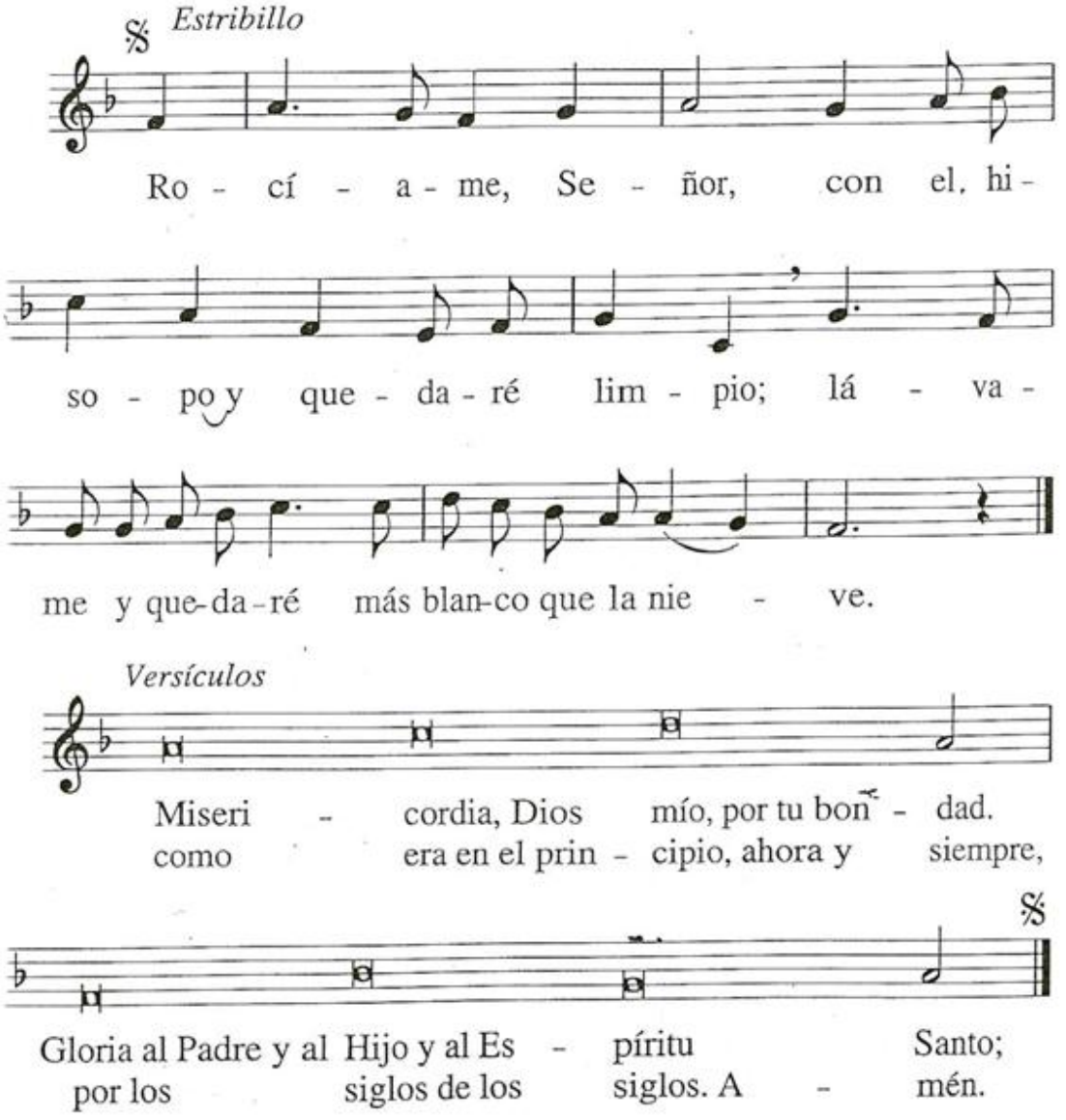

A 84

ROCÍAME, SEÑOR

M: *A. Bravo*

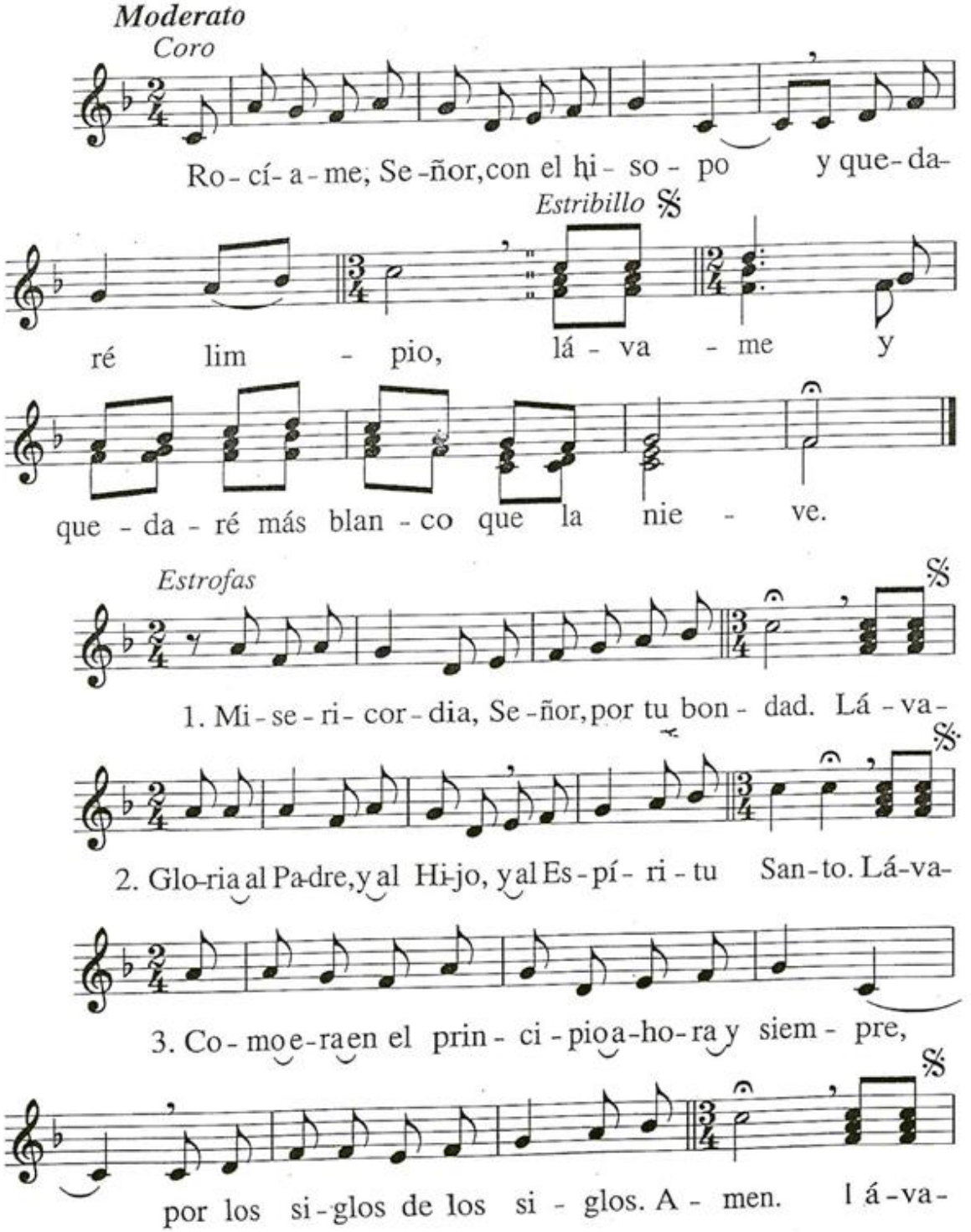

KYRIE - SEÑOR, TEN PIEDAD

31

M: *Gregoriana (s. XI-XIII) - Misa XVI «Adviento y Cuaresma»*

32

M: *Gregoriana - Misa para el tiempo ordinario*

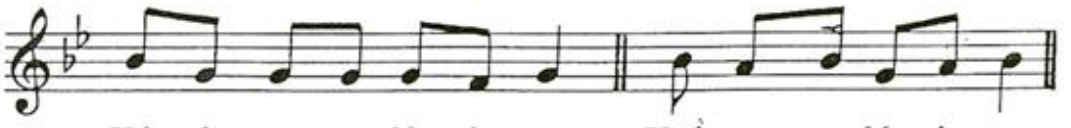

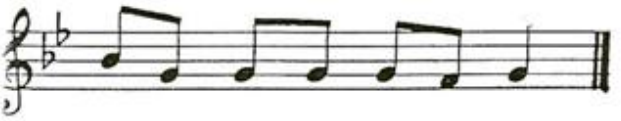

B 3

M: *T. Aragüés*

Moderado

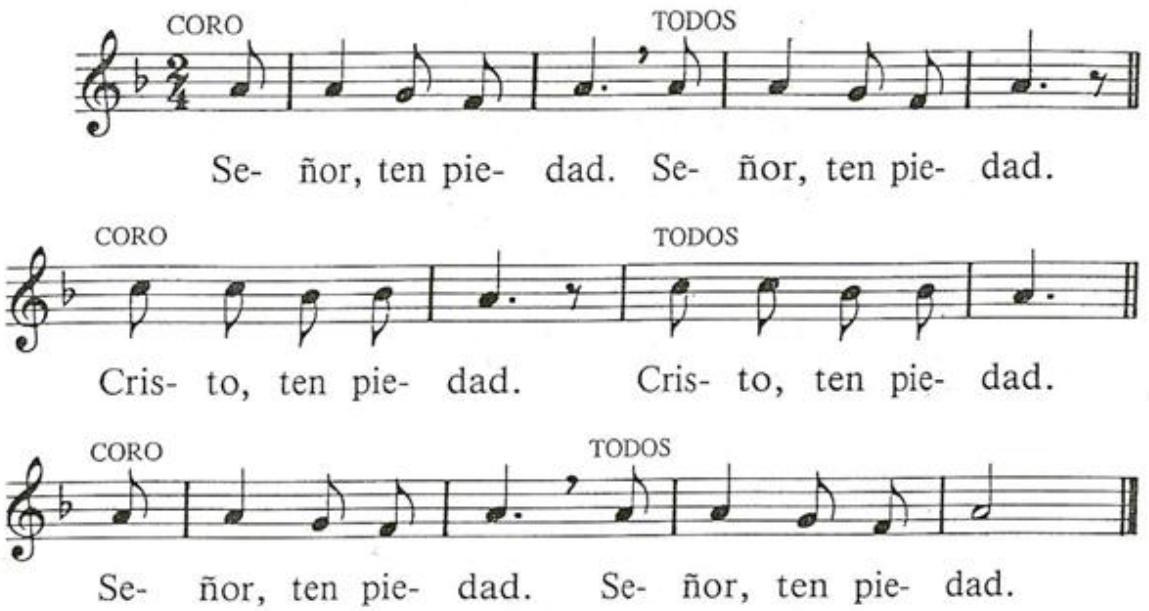

B 4

M: *M. Manzano*

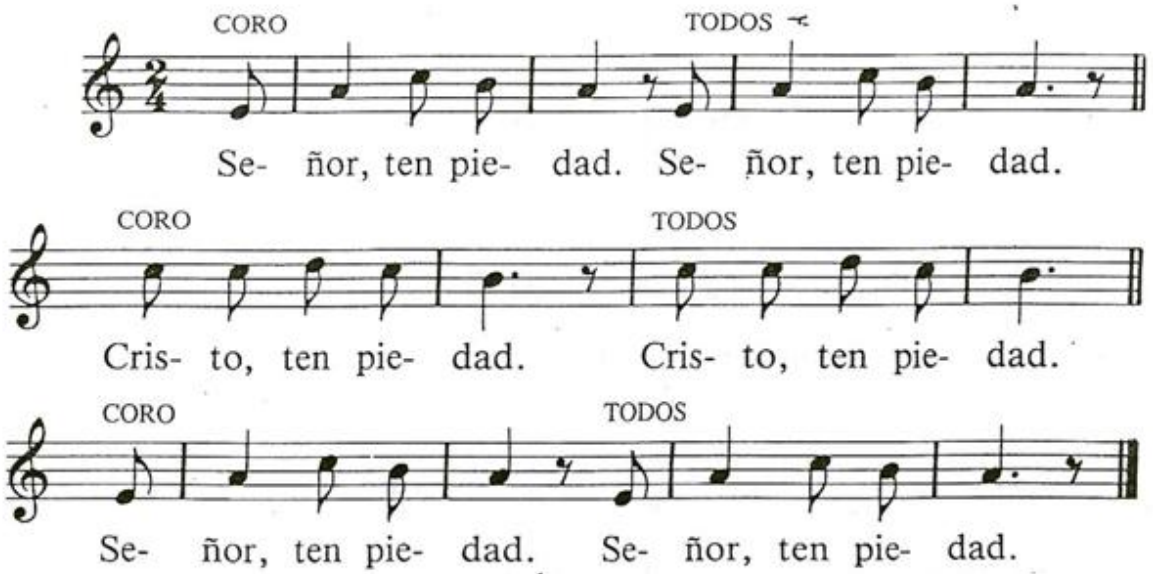

B 6

M: *J. Jordán*

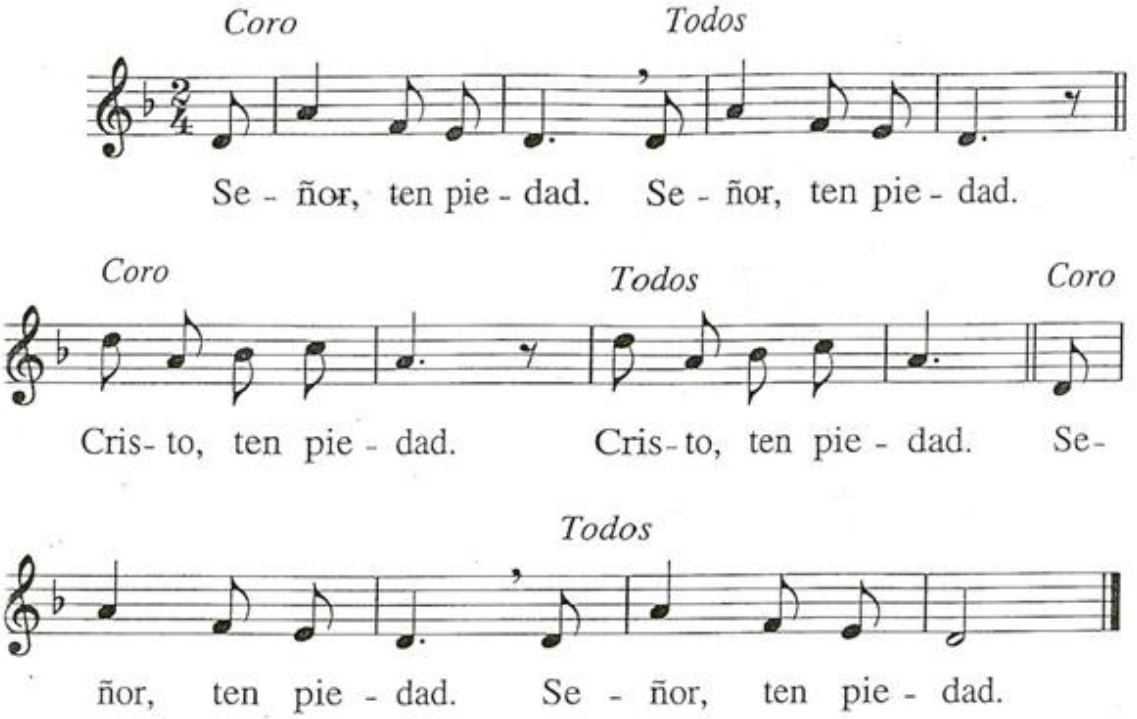

B 7

M: *L. Aramburu*

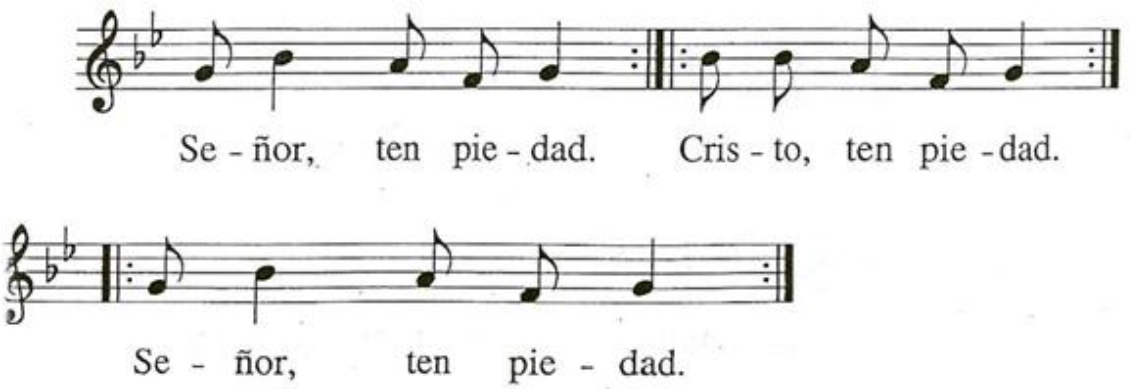

B 8

M: *J. Jáuregui*

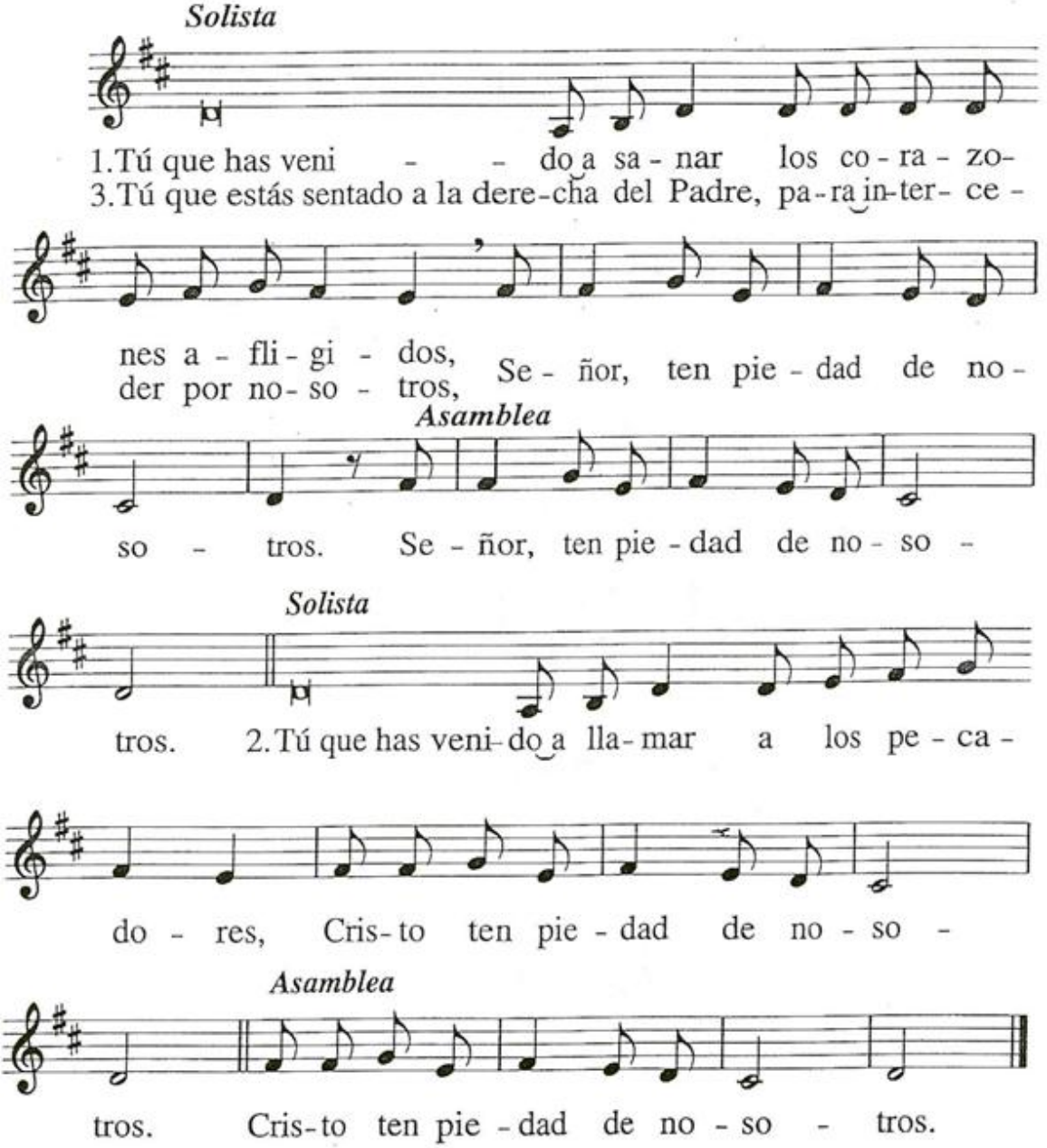

B 9

M: *Gregoriana (s. XV-XVI) - Misa VIII «De Angelis»*

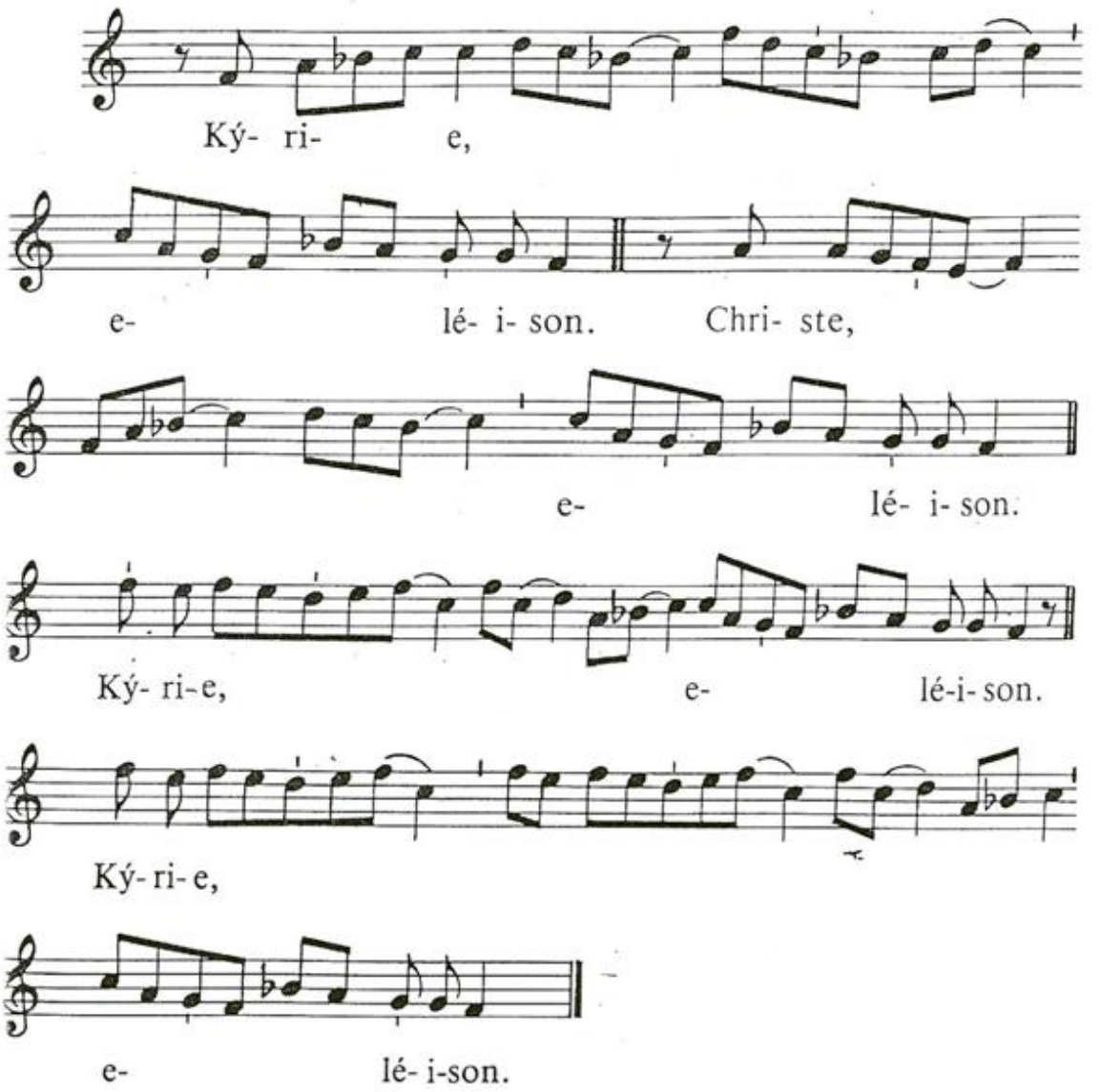

B 10

M: *R. M.ª Riera*

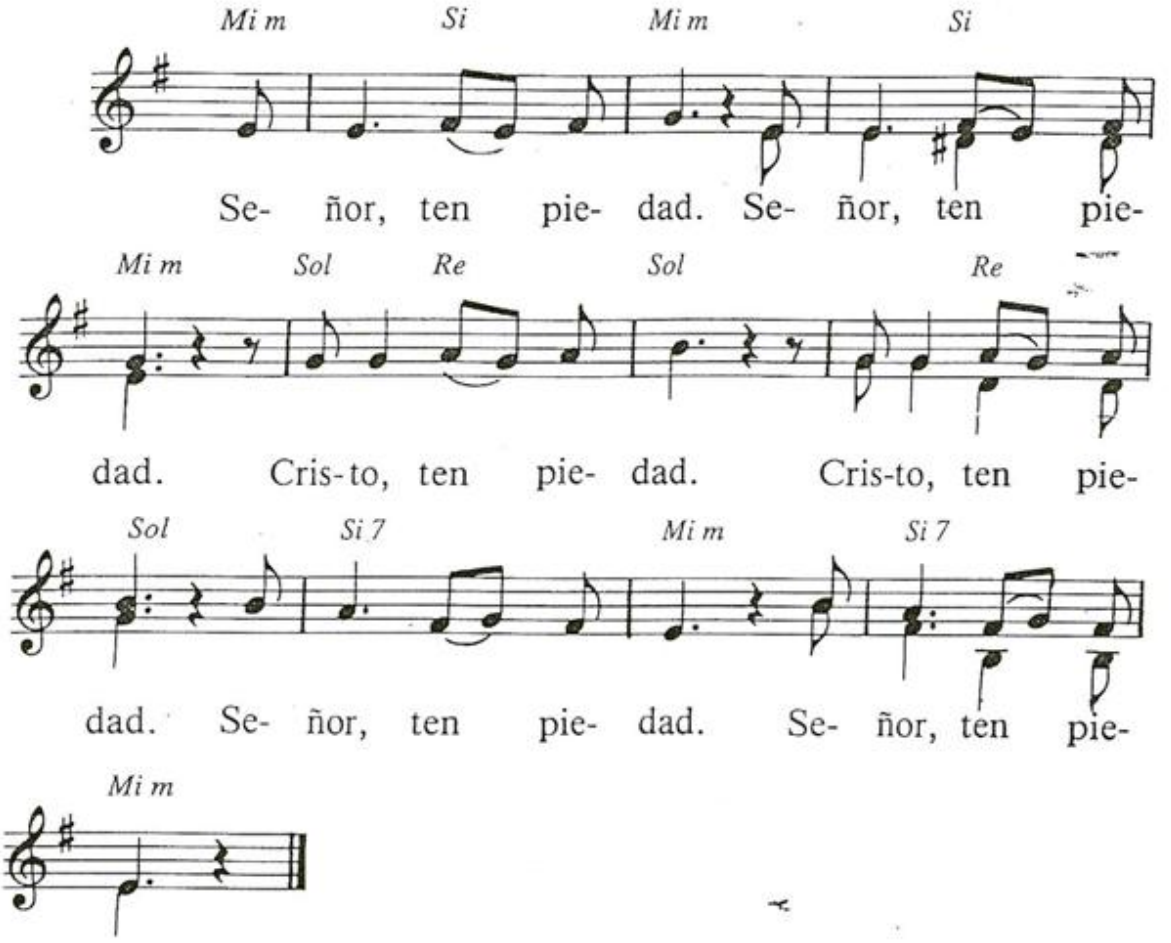

B 11

M: *A. Taulé*

1. Tú que has sido enviado a sanar los corazones a - fli - gi - dos:

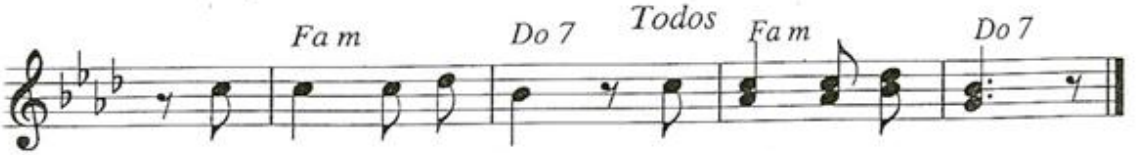

Se - ñor, ten pie - dad. Se - ñor, ten pie - dad.

2. Tú que has venido a llamar a los pe - ca - do - res:

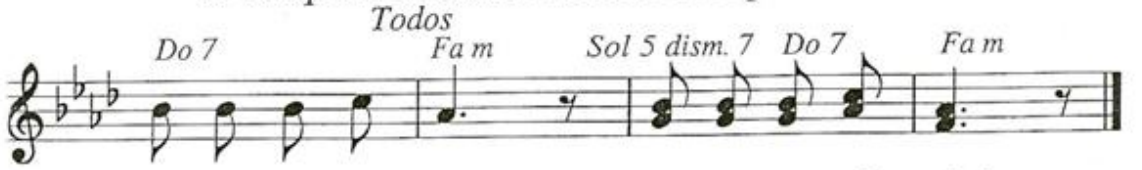

Cris - to, ten pie - dad. Cris - to, ten pie - dad.

3. Tú que estás sentado a la derecha del Padre para interceder por no-

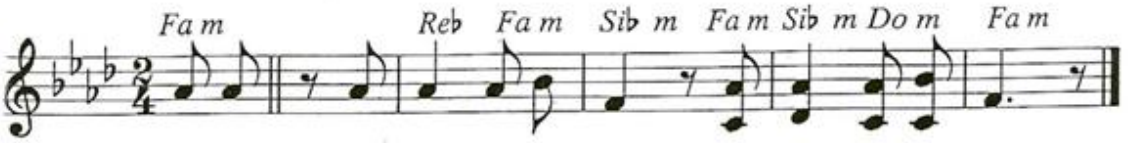

so - tros: Se - ñor, ten pie - dad. Se - ñor, ten pie - dad.

B 12

M: *E. Daniel*

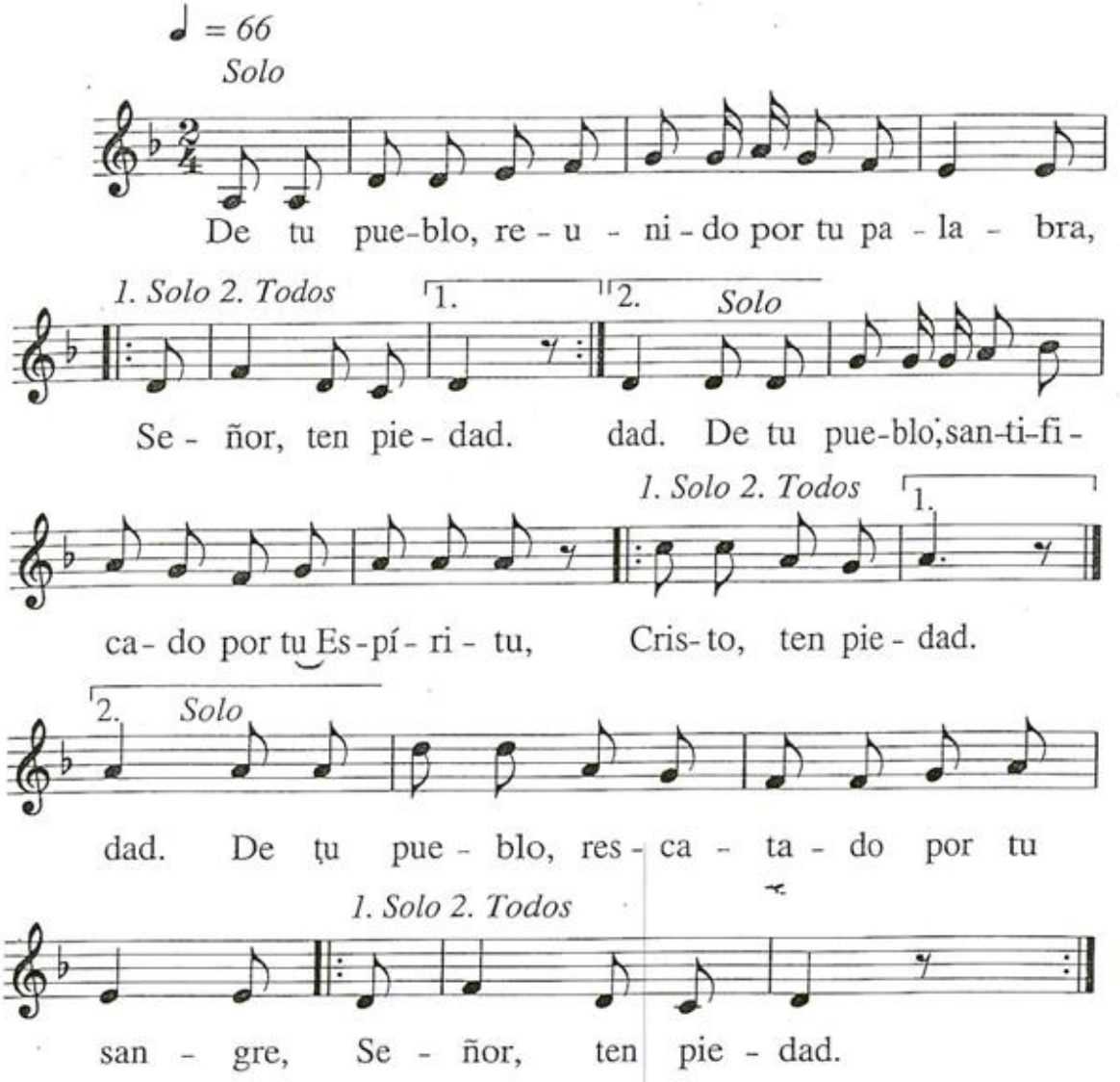

B 13

M: *F. Palazón*

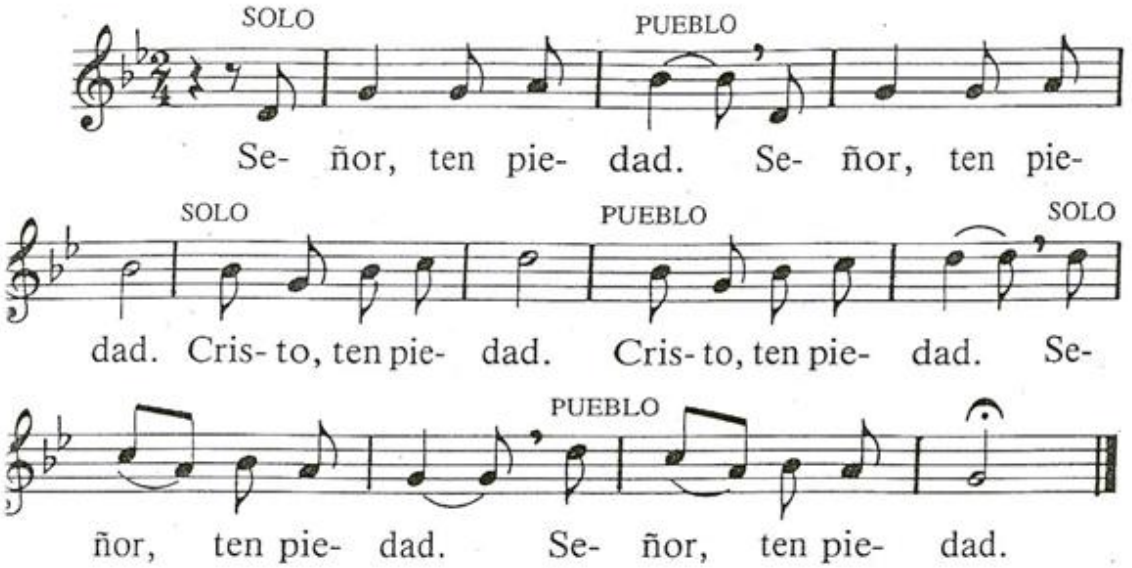

B 14

ACTO PENITENCIAL

M: *L. Aramburu*

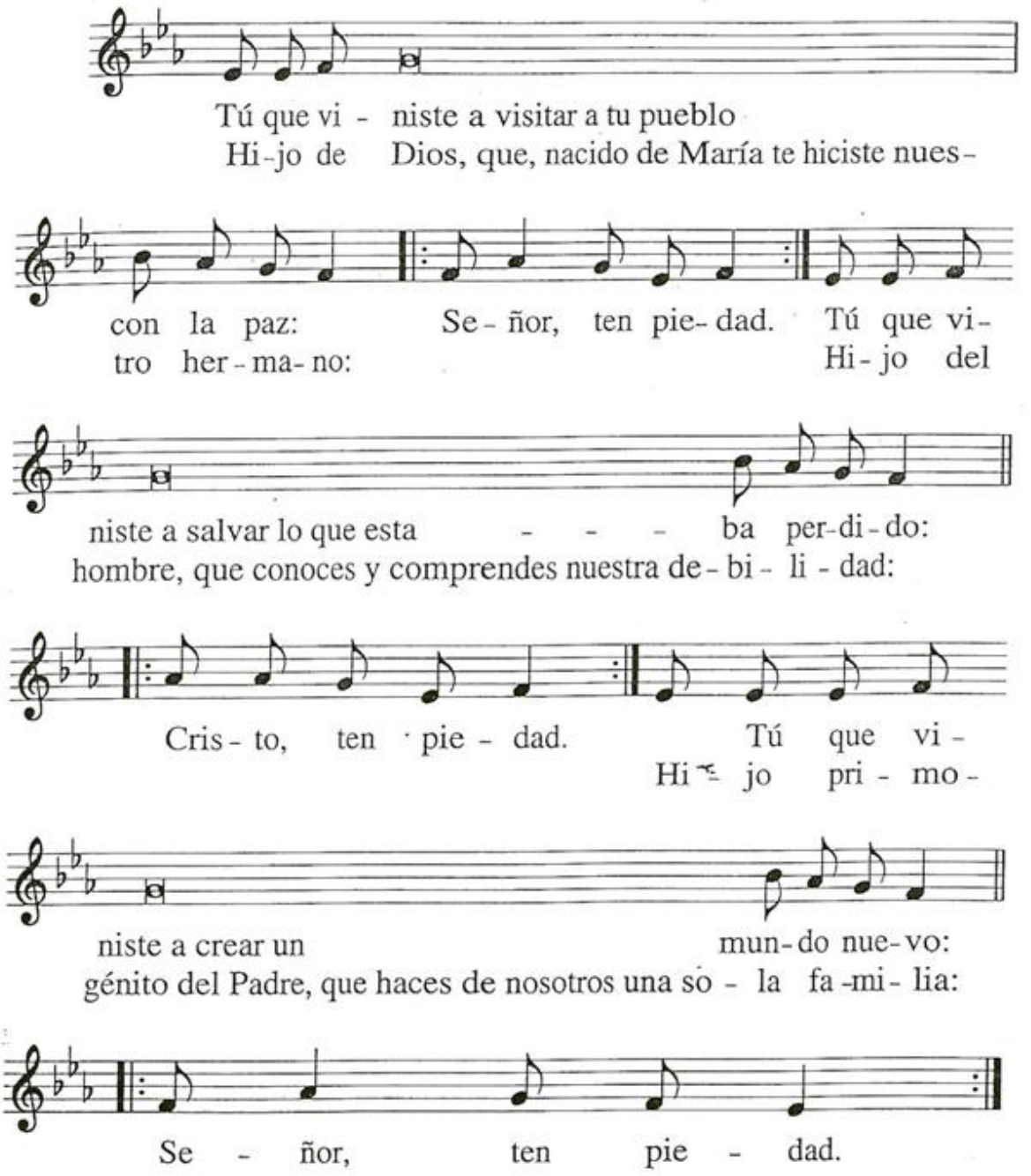

B 15

ACTO PENITENCIAL (ADVIENTO)

M: *F. Castedo*

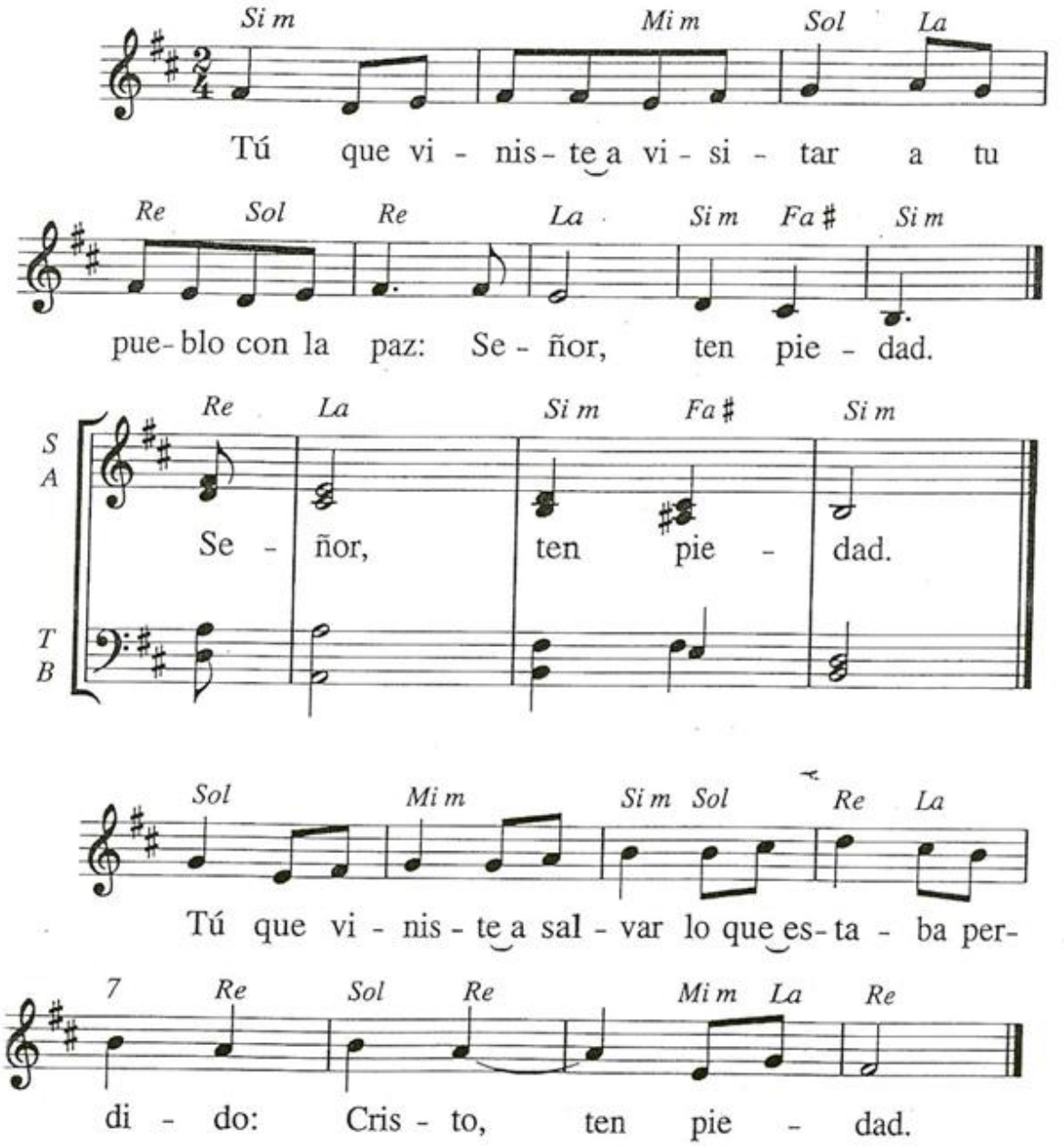

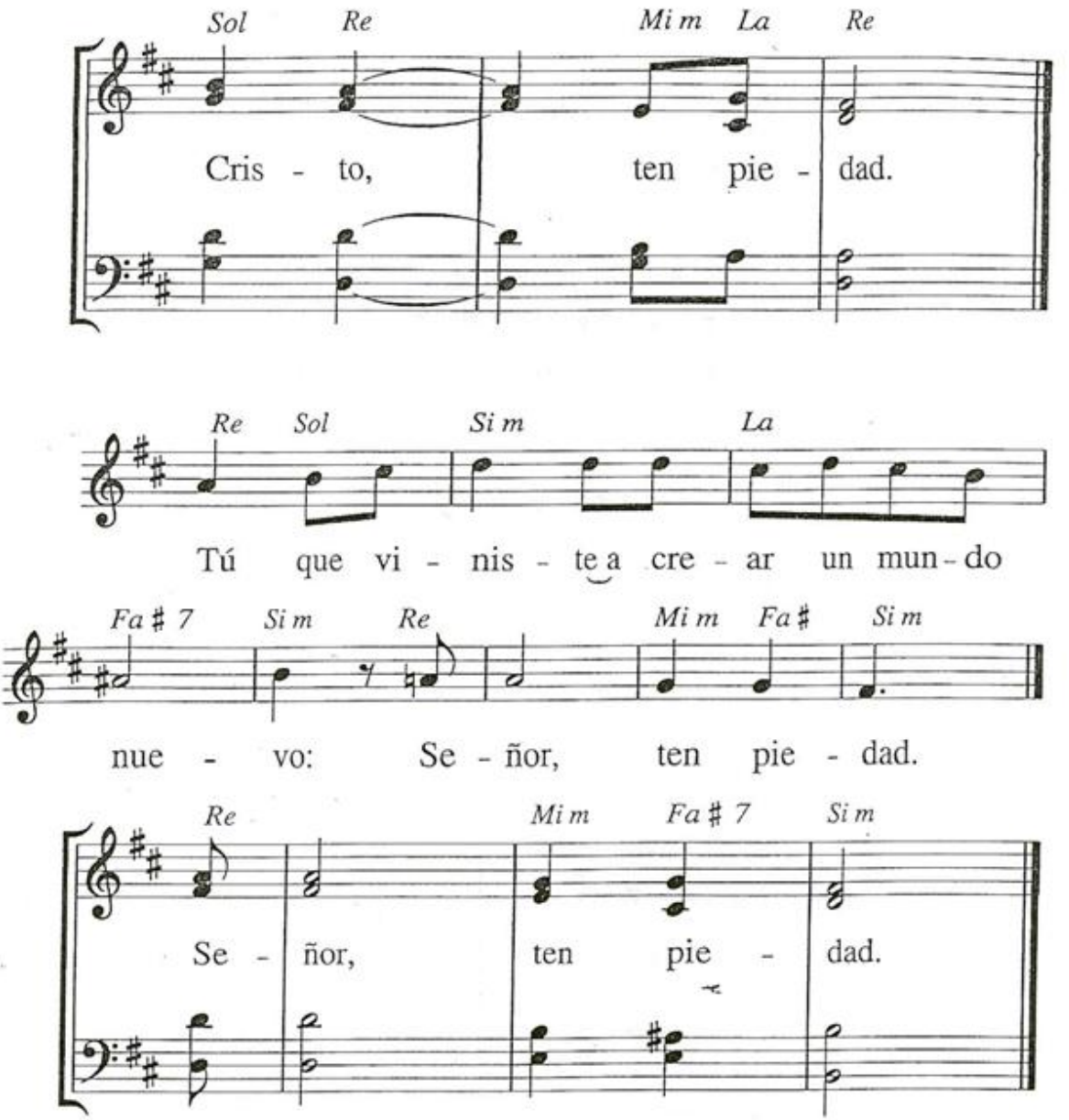
Sol Re Mi m La Re
Cris - to, ten pie - dad.
Re Sol Si m La
Tú que vi - nis - te a cre - ar un mun - do
Fa ♯ 7 Si m Re Mi m Fa ♯ Si m
nue - vo: Se - ñor, ten pie - dad.
Re Mi m Fa ♯ 7 Si m
Se - ñor, ten pie - dad.

B 16

ACTO PENITENCIAL (NAVIDAD)

M: *F. Castedo*

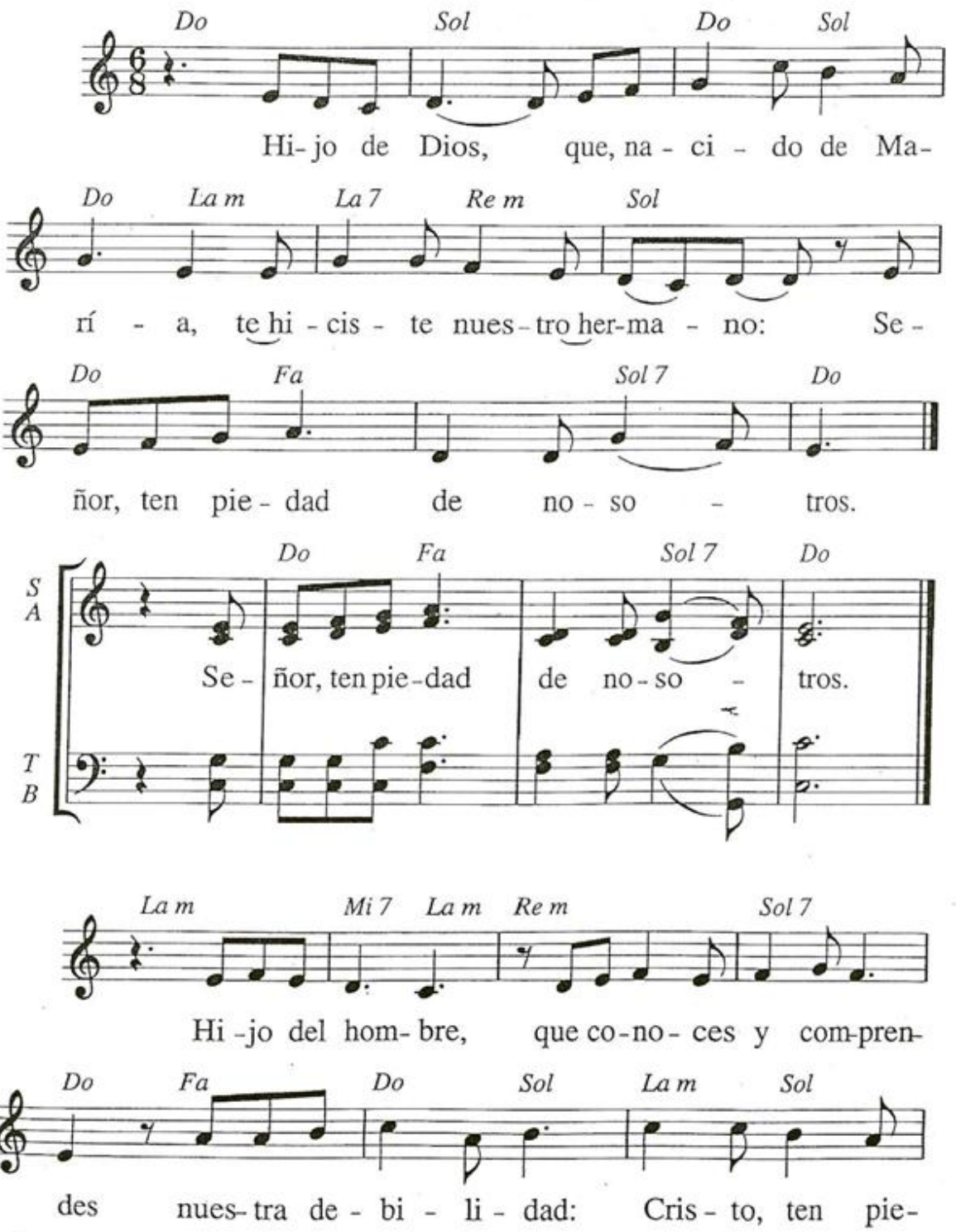

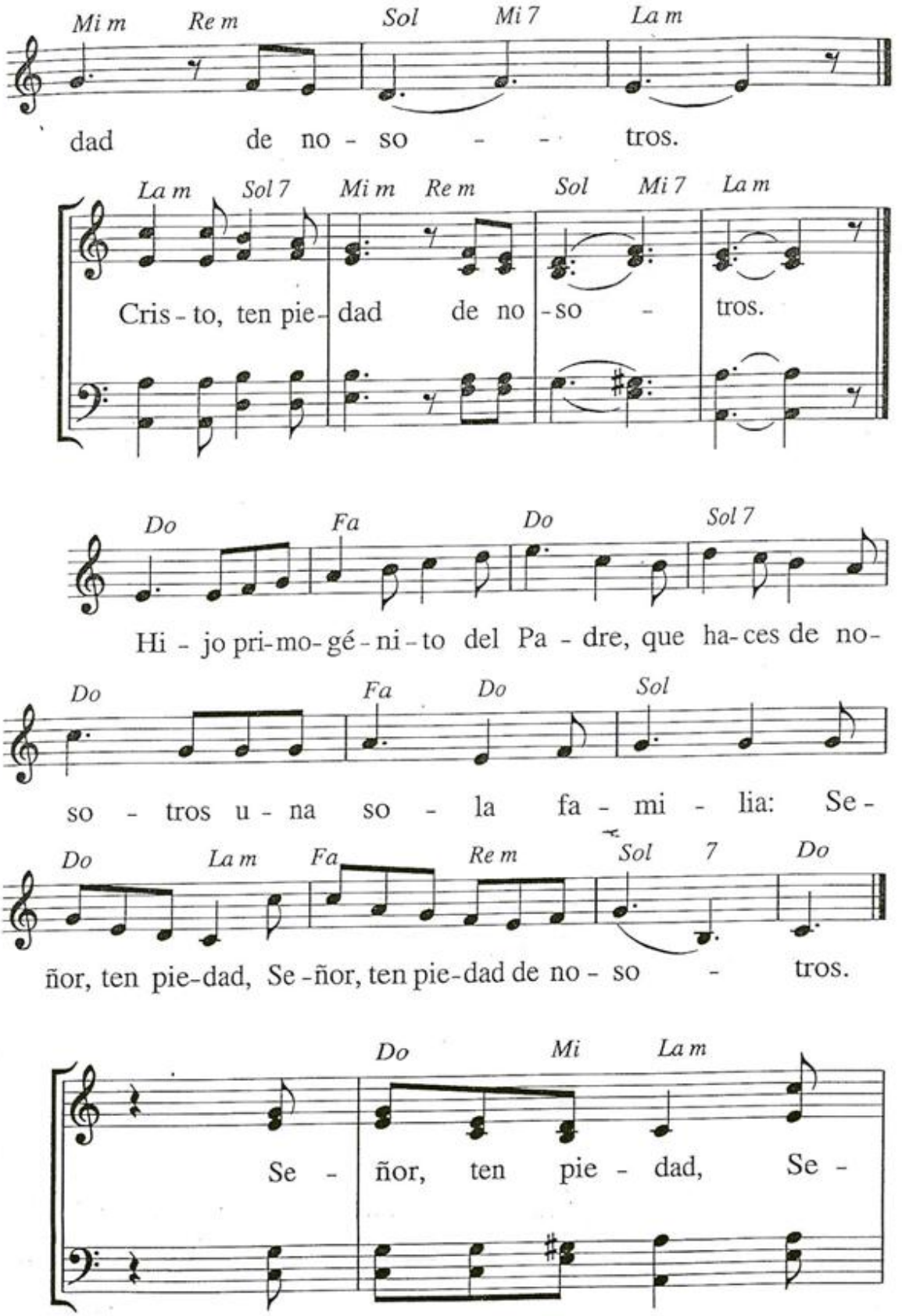
Mi m Re m Sol Mi 7 La m
dad de no - so - - tros.
La m Sol 7 Mi m Re m Sol Mi 7 La m
Cris - to, ten pie - dad de no - so - tros.
Do Fa Do Sol 7
Hi - jo pri-mo-gé-ni-to del Pa - dre, que ha-ces de no-
Do Fa Do Sol
so - tros u - na so - la fa - mi - lia: Se -
Do La m Fa Re m Sol 7 Do
ñor, ten pie-dad, Se -ñor, ten pie-dad de no - so - tros.
Do Mi La m
Se - ñor, ten pie - dad, Se -

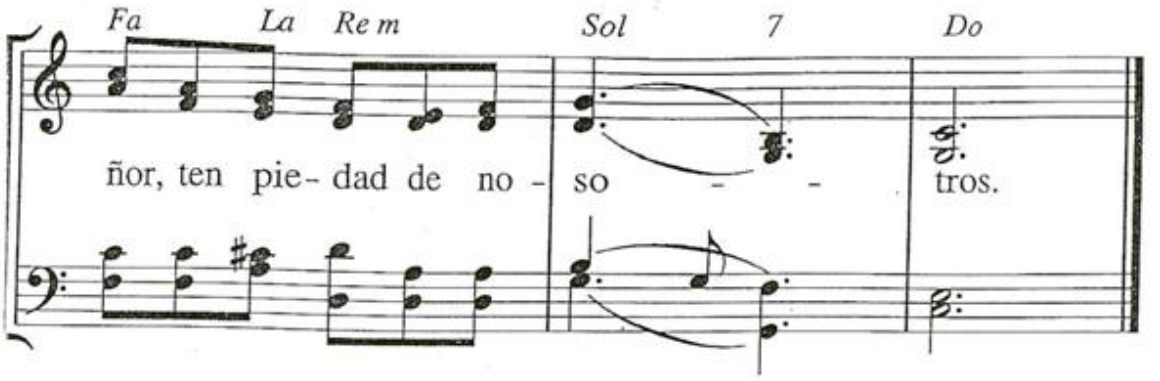

B 17

ACTO PENITENCIAL (CUARESMA)

M: *F. Castedo*

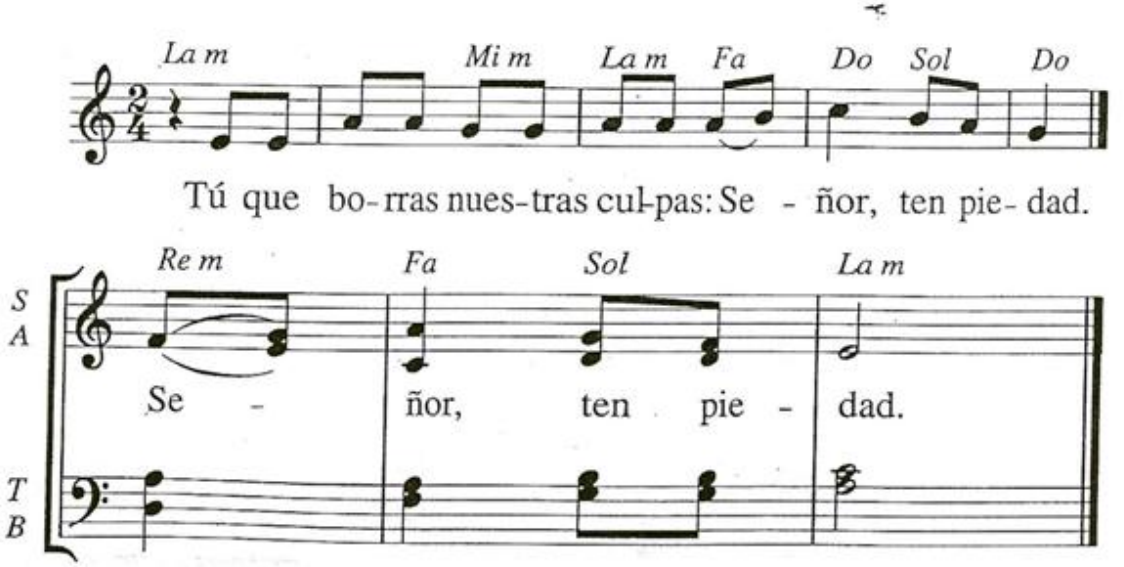

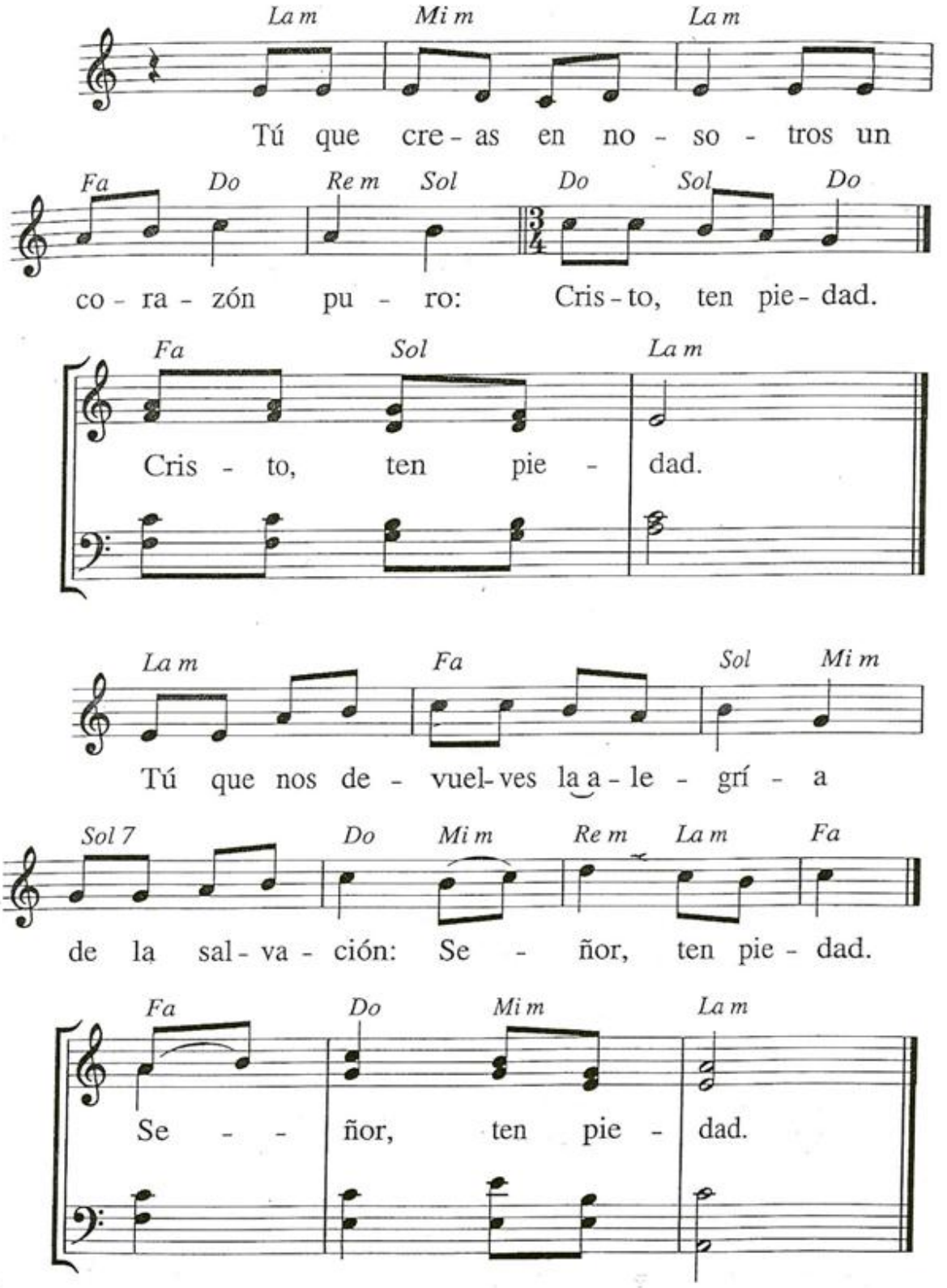
La m Mi m La m
Tú que cre - as en no - so - tros un
Fa Do Re m Sol Do Sol Do
co - ra - zón pu - ro: Cris - to, ten pie - dad.
Fa Sol La m
Cris - to, ten pie - dad.
La m Fa Sol Mi m
Tú que nos de - vuel - ves la a - le - grí - a
Sol 7 Do Mi m Re m La m Fa
de la sal - va - ción: Se - ñor, ten pie - dad.
Fa Do Mi m La m
Se - - ñor, ten pie - dad.

B 18

ACTO PENITENCIAL (PASCUA)

M: *F. Castedo*

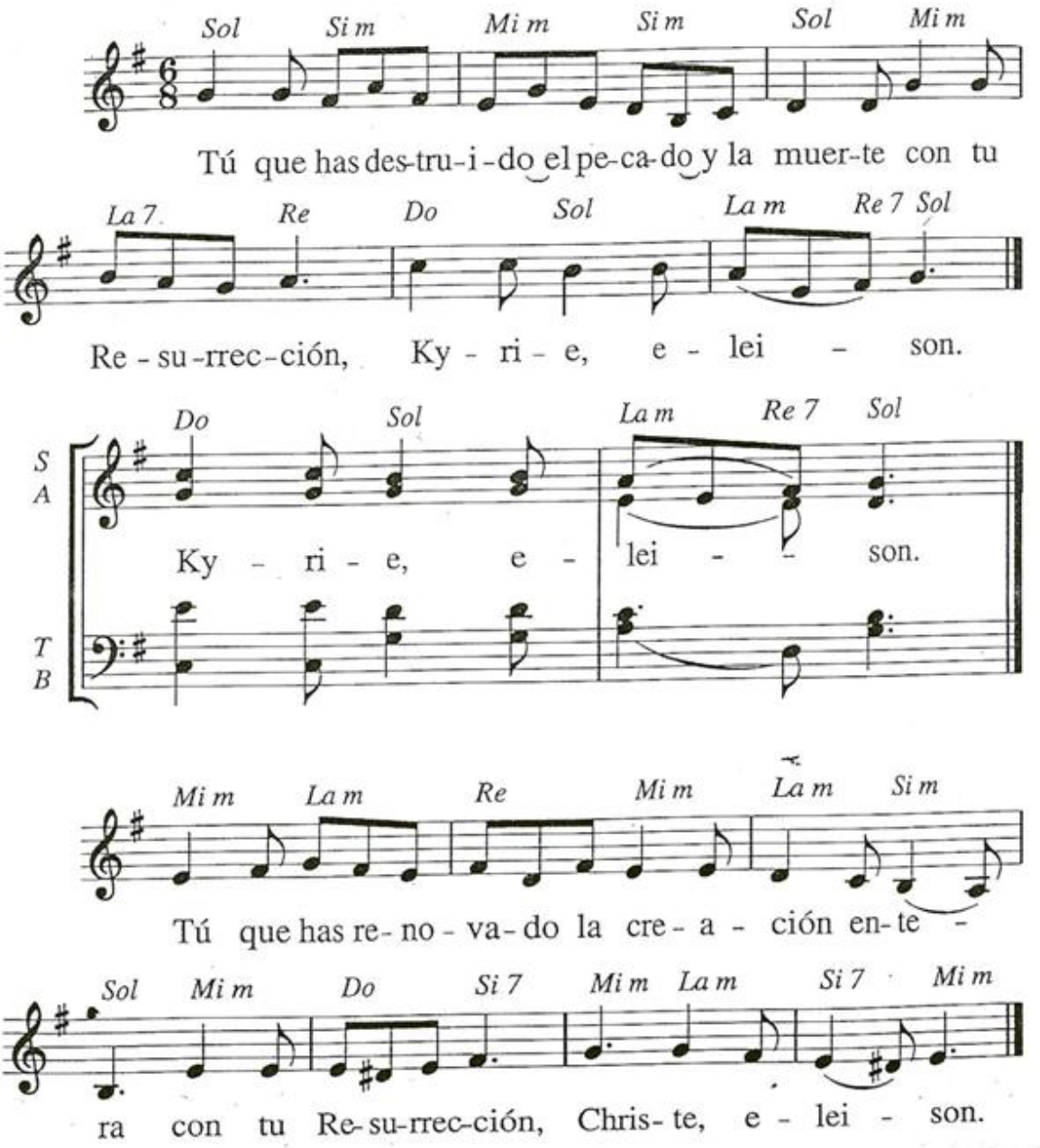

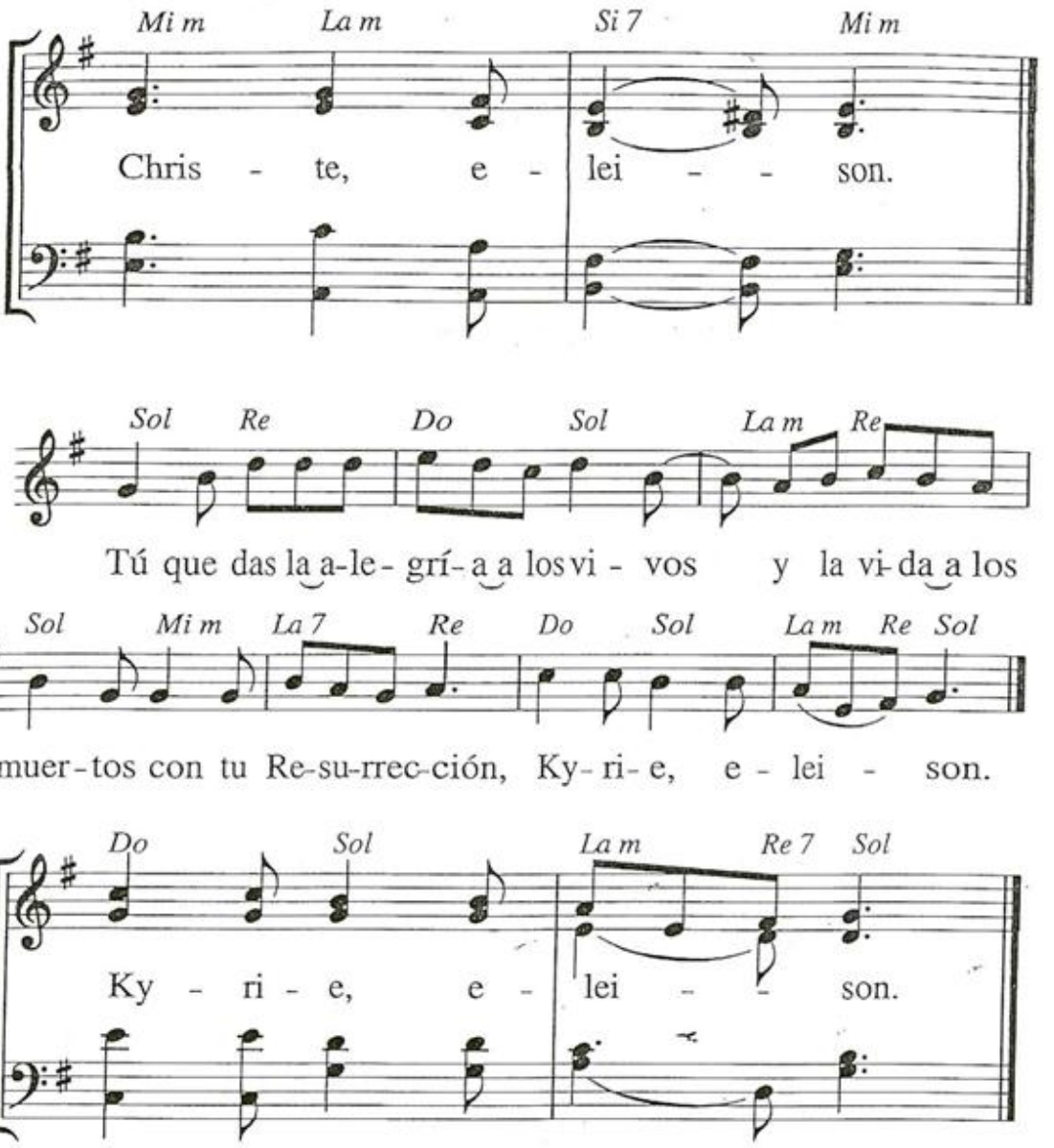
Mi m La m Si 7 Mi m
Chris - te, e - lei - - son.
Sol Re Do Sol La m Re
Tú que das la a-le- grí-a a los vi - vos y la vi-da a los
Sol Mi m La 7 Re Do Sol La m Re Sol
muer-tos con tu Re-su-rrec-ción, Ky- ri- e, e - lei - son.
Do Sol La m Re 7 Sol
Ky - ri - e, e - lei - - son.

3 19

ACTO PENITENCIAL (TIEMPO ORDINARIO)

M: *F. Castedo*

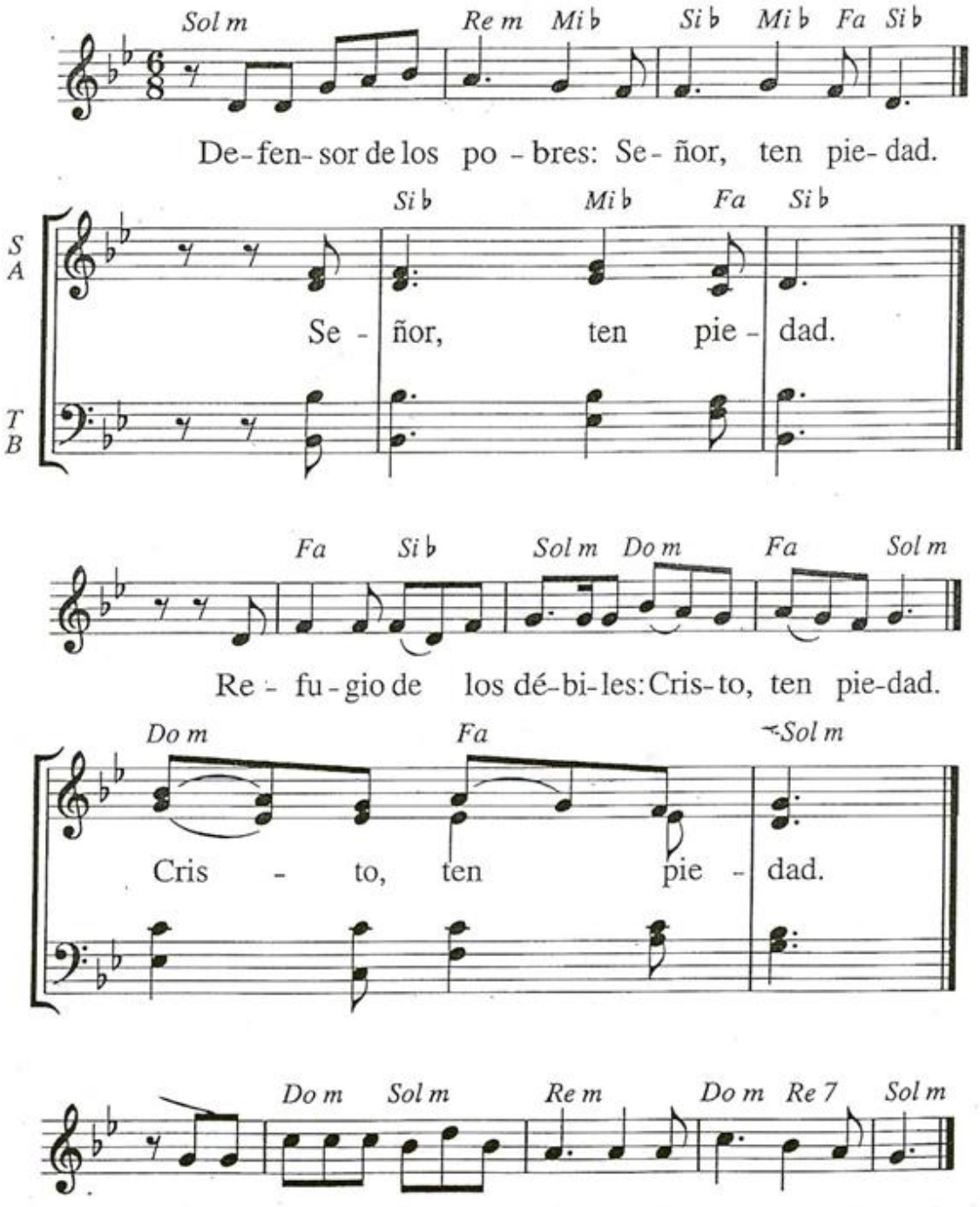

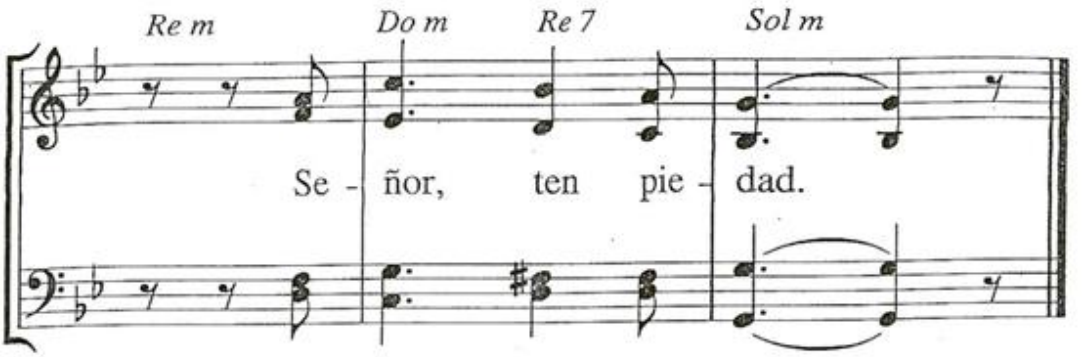
Re m
Do m
Re 7
Sol m
Se - ñor, ten pie - dad.

GLORIA

; 1

M: *Gregoriana (s. XVI) - Misa VIII «De Angelis»*

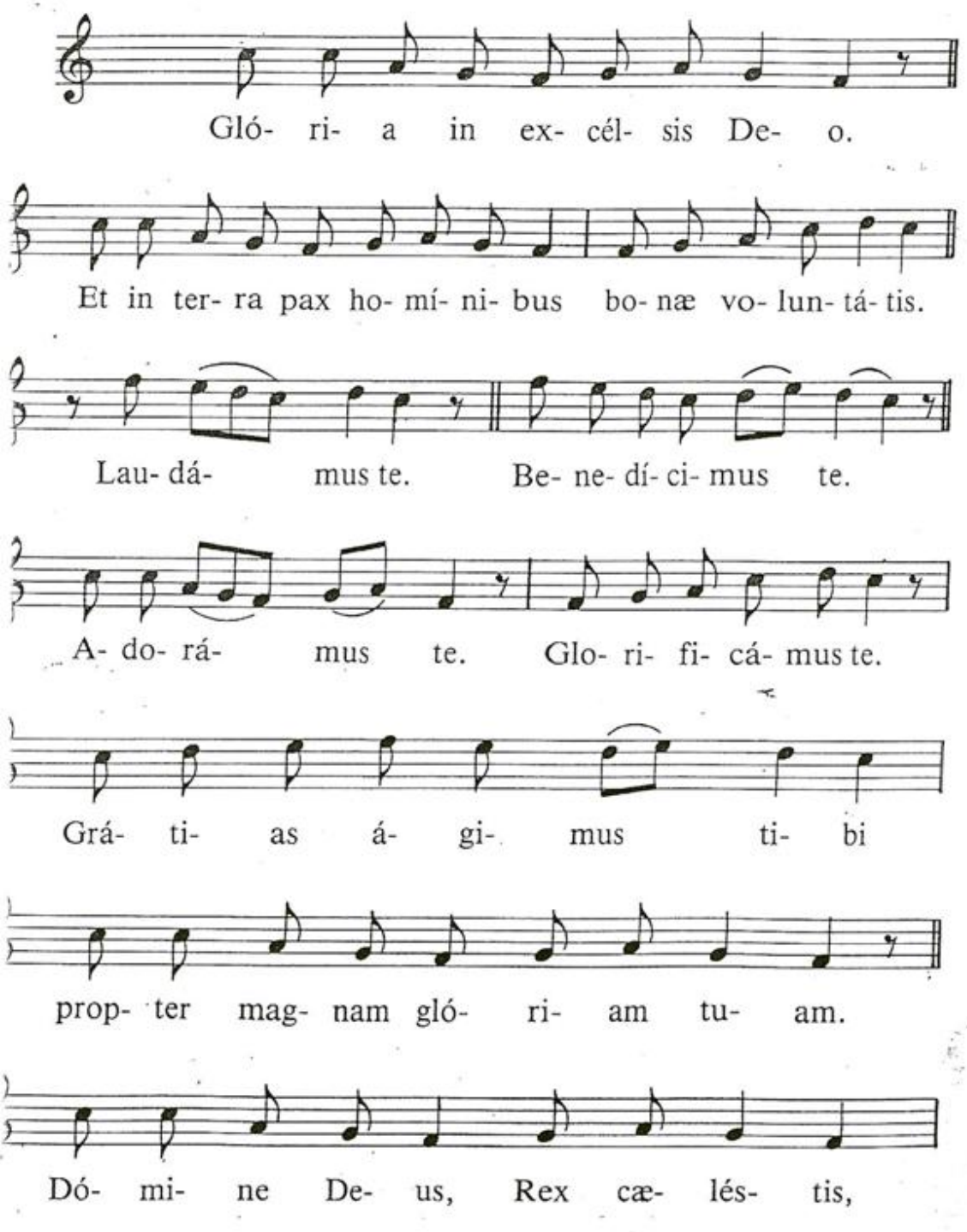

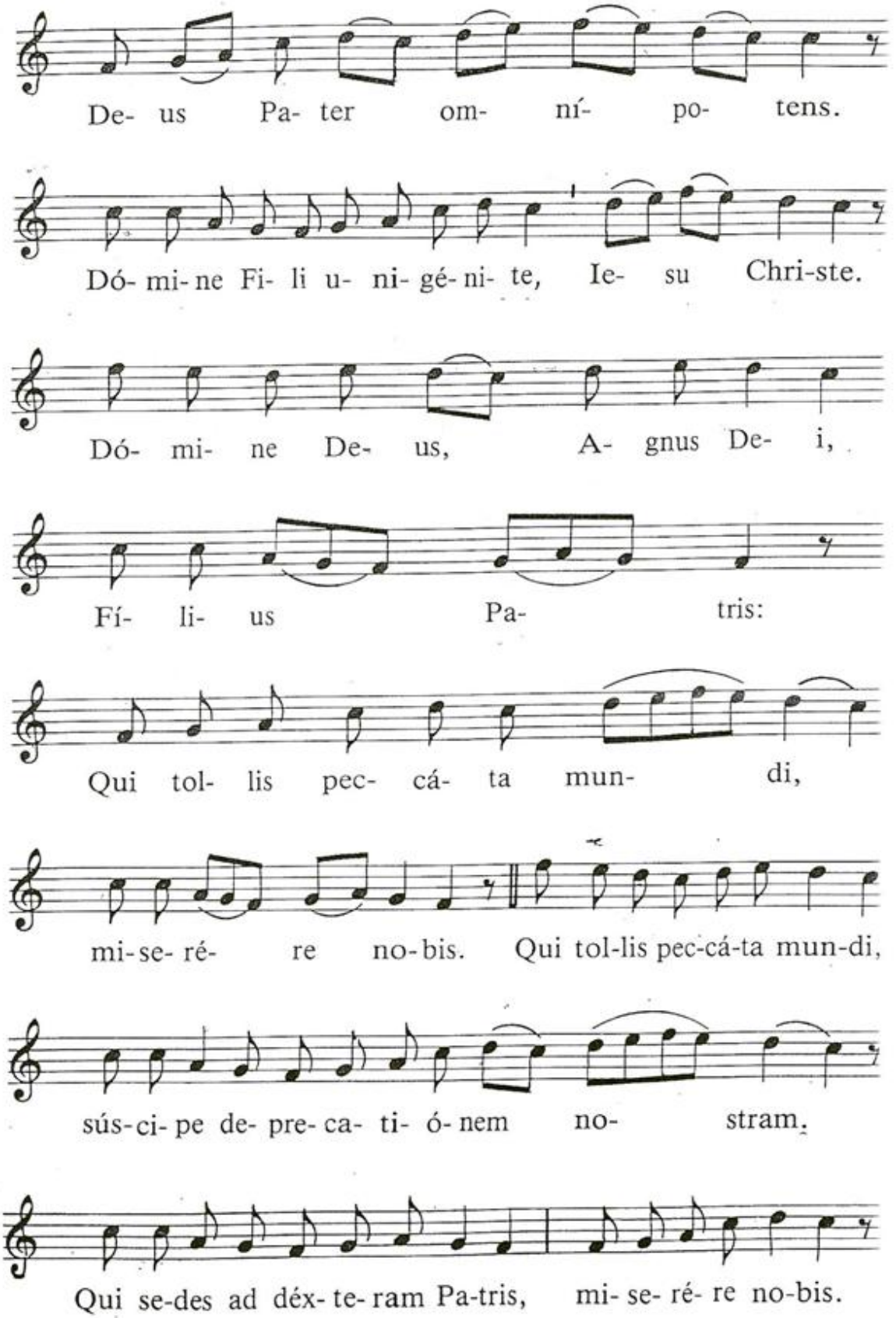
De- us Pa- ter om- ní- po- tens.
Dó- mi- ne Fi- li u- ni- gé- ni- te, Ie- su Chri-ste.
Dó- mi- ne De- us, A- gnus De- i,
Fí- li- us Pa- tris:
Qui tol- lis pec- cá- ta mun- di,
mi-se- ré- re no-bis. Qui tol-lis pec-cá-ta mun-di,
sús-ci- pe de- pre- ca- ti- ó- nem no- stram,
Qui se-des ad déx- te- ram Pa-tris, mi- se- ré- re no-bis.

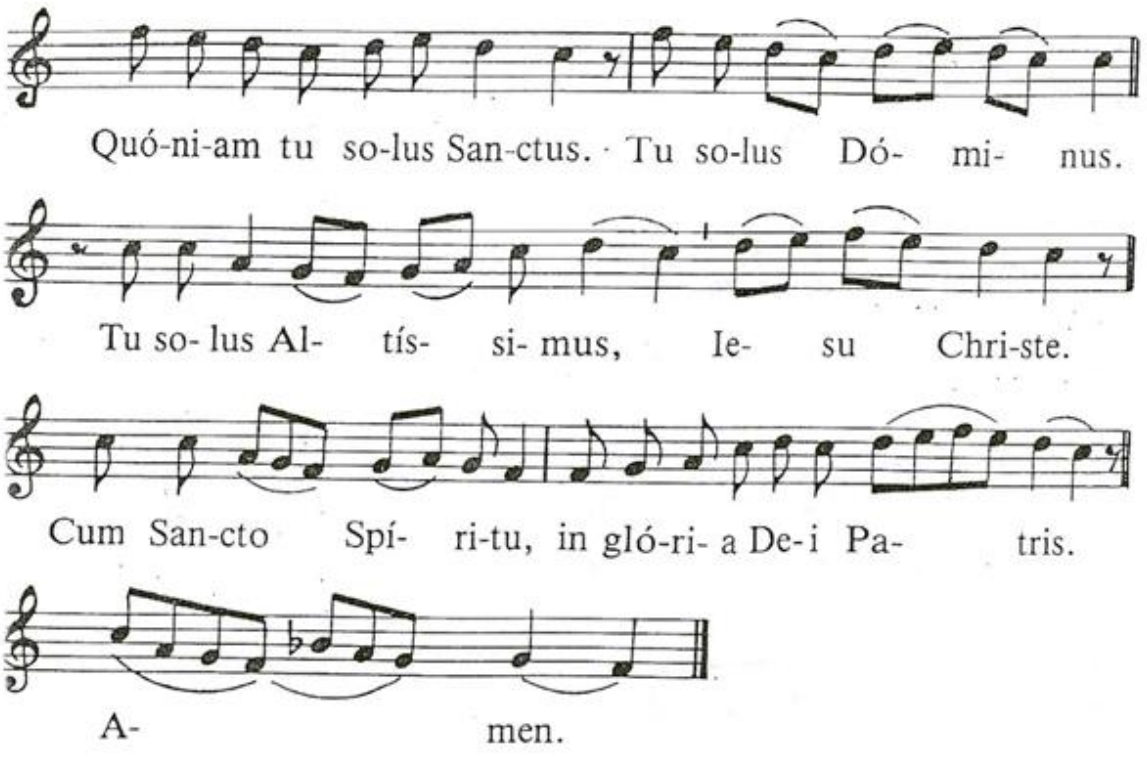
Quó-ni-am tu so-lus San-ctus. Tu so-lus Dó- mi- nus.
Tu so- lus Al- tís- si- mus, Ie- su Chri-ste.
Cum San-cto Spí- ri-tu, in gló-ri- a De-i Pa- tris.
A- men.

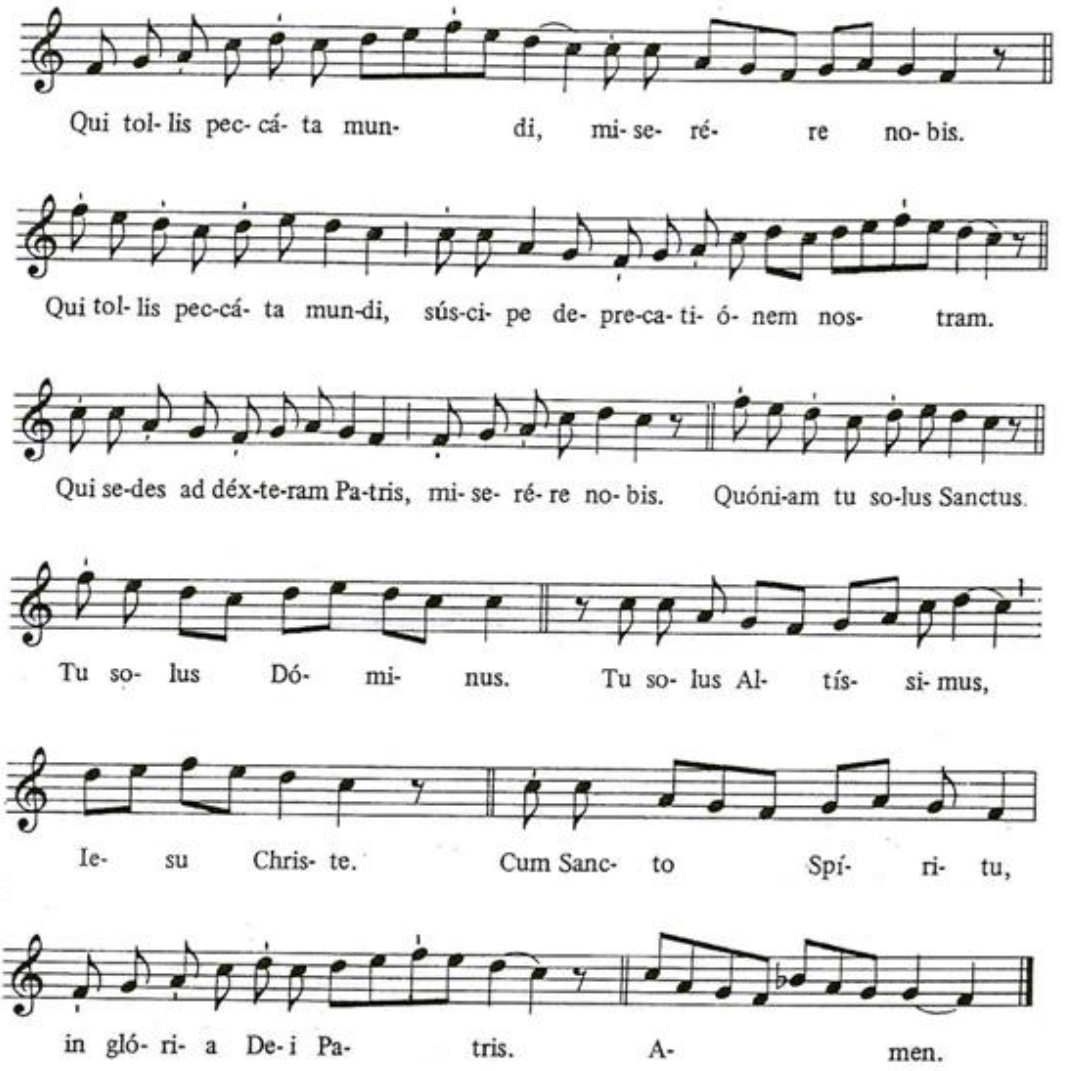
Qui tol- lis pec- cá- ta mun- di, mi- se- ré- re no- bis.
Qui tol- lis pec-cá- ta mun-di, sús-ci- pe de- pre-ca- ti- ó- nem nos- tram.
Qui se-des ad déx-te-ram Pa-tris, mi- se- ré- re no- bis. Quóni-am tu so-lus Sanctus.
Tu so- lus Dó- mi- nus. Tu so- lus Al- tís- si- mus,
Ie- su Chris- te. Cum Sanc- to Spí- ri- tu,
in gló- ri- a De- i Pa- tris. A- men.

C 2

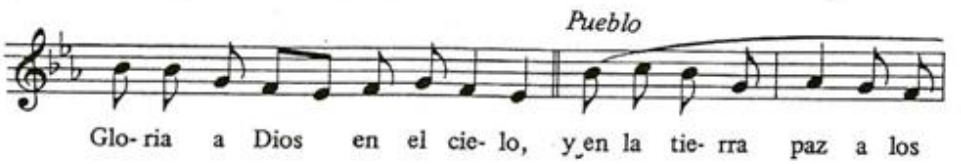
Pueblo
Glo- ria a Dios en el cie- lo, y en la tie- rra paz a los

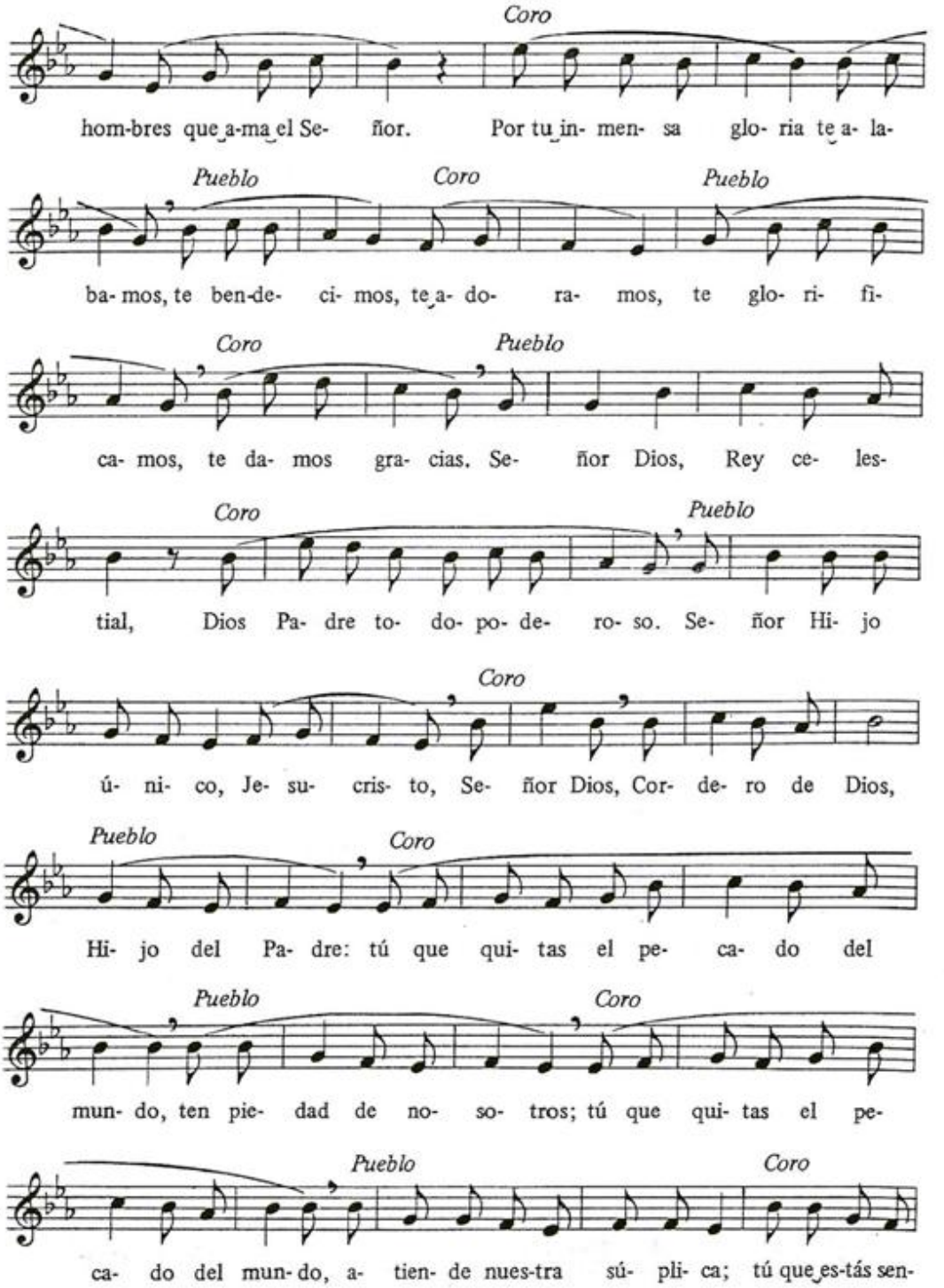
Coro
hom-bres que a-ma el Se- ñor. Por tu in- men- sa glo- ria te a- la-
Pueblo
Coro
Pueblo
ba- mos, te ben-de- ci- mos, te a- do- ra- mos, te glo- ri- fi-
Coro
Pueblo
ca- mos, te da- mos gra- cias. Se- ñor Dios, Rey ce- les-
Coro
Pueblo
tial, Dios Pa- dre to- do- po- de- ro- so. Se- ñor Hi- jo
Coro
ú- ni- co, Je- su- cris- to, Se- ñor Dios, Cor- de- ro de Dios,
Pueblo
Coro
Hi- jo del Pa- dre: tú que qui- tas el pe- ca- do del
Pueblo
Coro
mun- do, ten pie- dad de no- so- tros; tú que qui- tas el pe-
Pueblo
Coro
ca- do del mun- do, a- tien- de nues-tra sú- pli- ca; tú que es-tás sen-

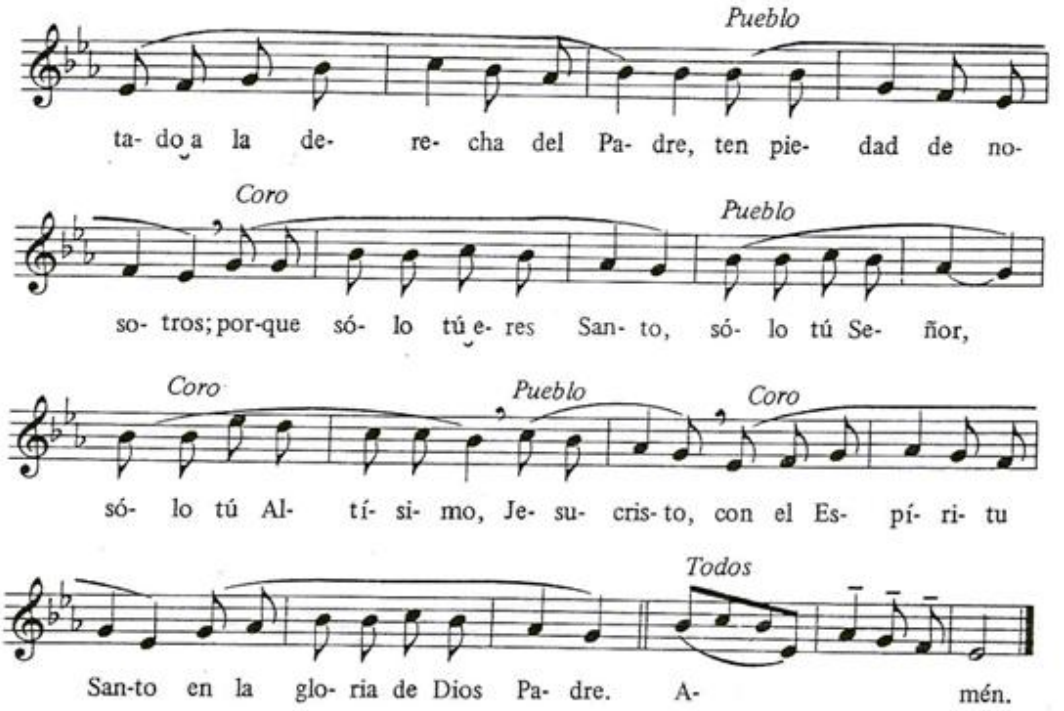
Pueblo
ta- do a la de- re- cha del Pa- dre, ten pie- dad de no-
Coro
Pueblo
so- tros; por-que só- lo tú e- res San- to, só- lo tú Se- ñor,
Coro
Pueblo
Coro
só- lo tú Al- tí- si- mo, Je- su- cris- to, con el Es- pí- ri- tu
Todos
San-to en la glo- ria de Dios Pa- dre. A- mén.

C 3

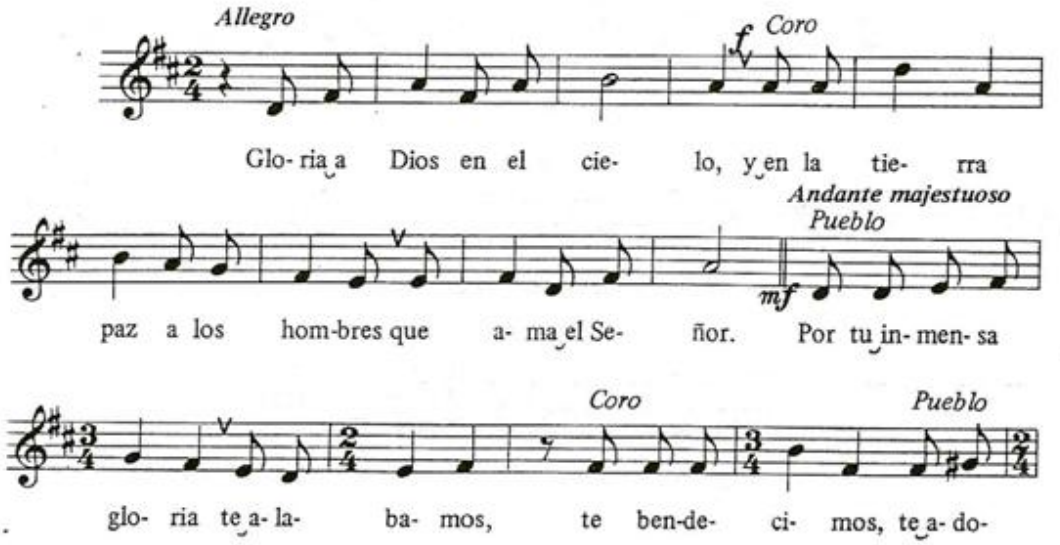
Allegro
Coro
f
Glo- ria a Dios en el cie- lo, y en la tie- rra
Andante majestuoso
Pueblo
mf
paz a los hom-bres que a- ma el Se- ñor. Por tu in- men- sa
Coro
Pueblo
glo- ria te a- la- ba- mos, te ben-de- ci- mos, te a- do-

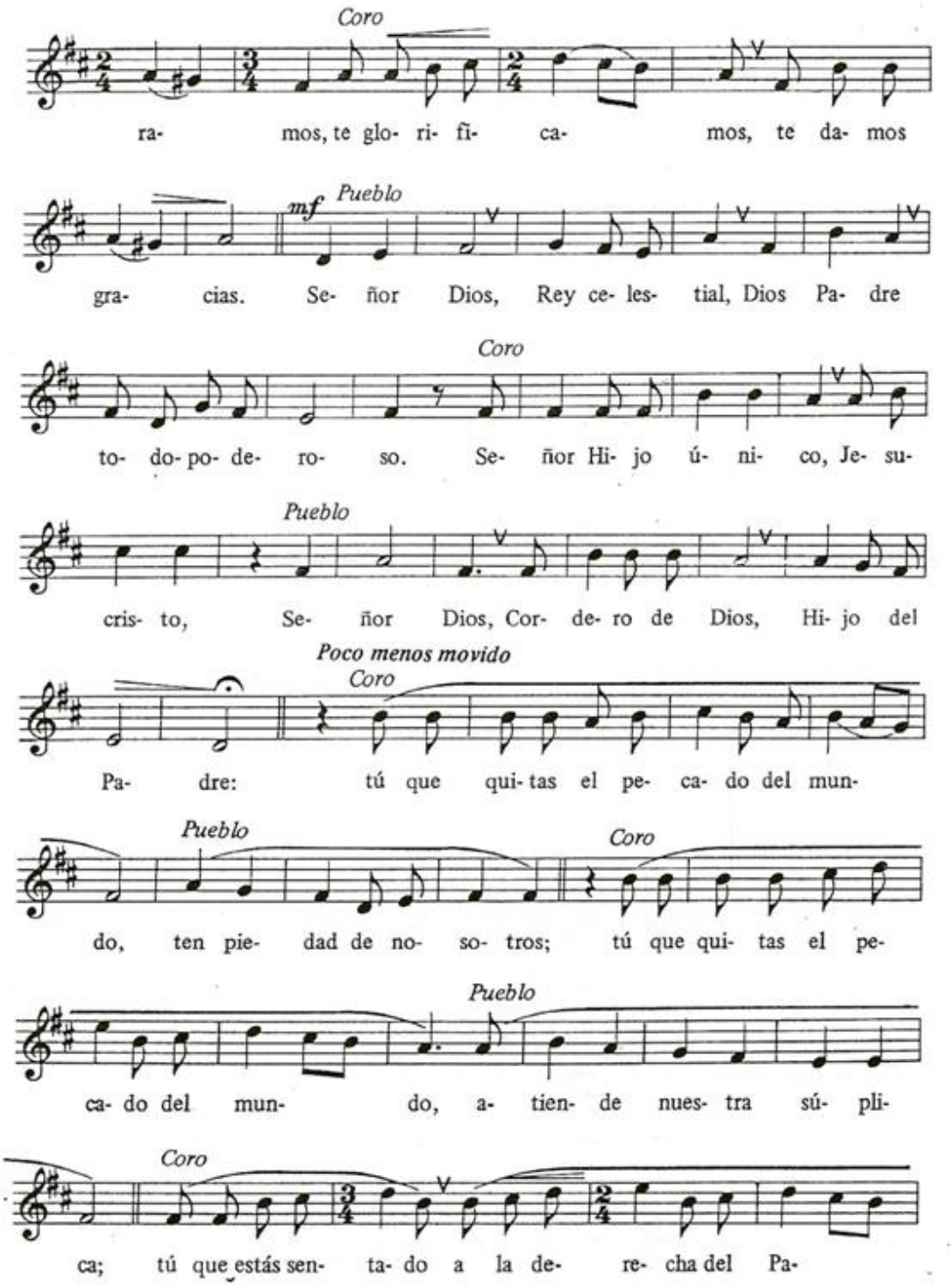
Coro
ra- mos, te glo- ri- fi- ca- mos, te da- mos
mf Pueblo
gra- cias. Se- ñor Dios, Rey ce- les- tial, Dios Pa- dre
Coro
to- do- po- de- ro- so. Se- ñor Hi- jo ú- ni- co, Je- su-
Pueblo
cris- to, Se- ñor Dios, Cor- de- ro de Dios, Hi- jo del
Poco menos movido
Coro
Pa- dre: tú que qui- tas el pe- ca- do del mun-
Pueblo
Coro
do, ten pie- dad de no- so- tros; tú que qui- tas el pe-
Pueblo
ca- do del mun- do, a- tien- de nues- tra sú- pli-
Coro
ca; tú que estás sen- ta- do a la de- re- cha del Pa-

C 3

M: *Juan-Alfonso*

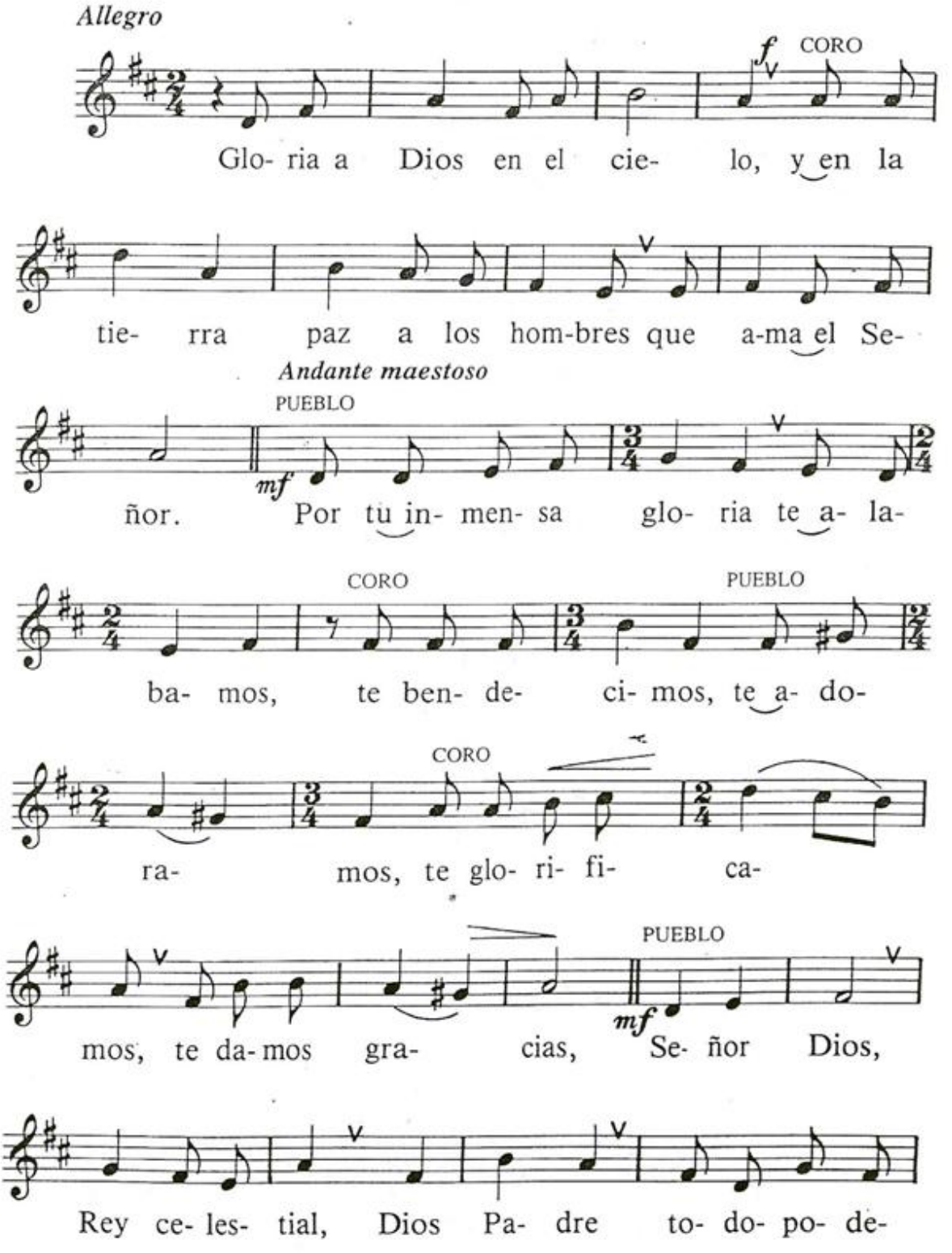

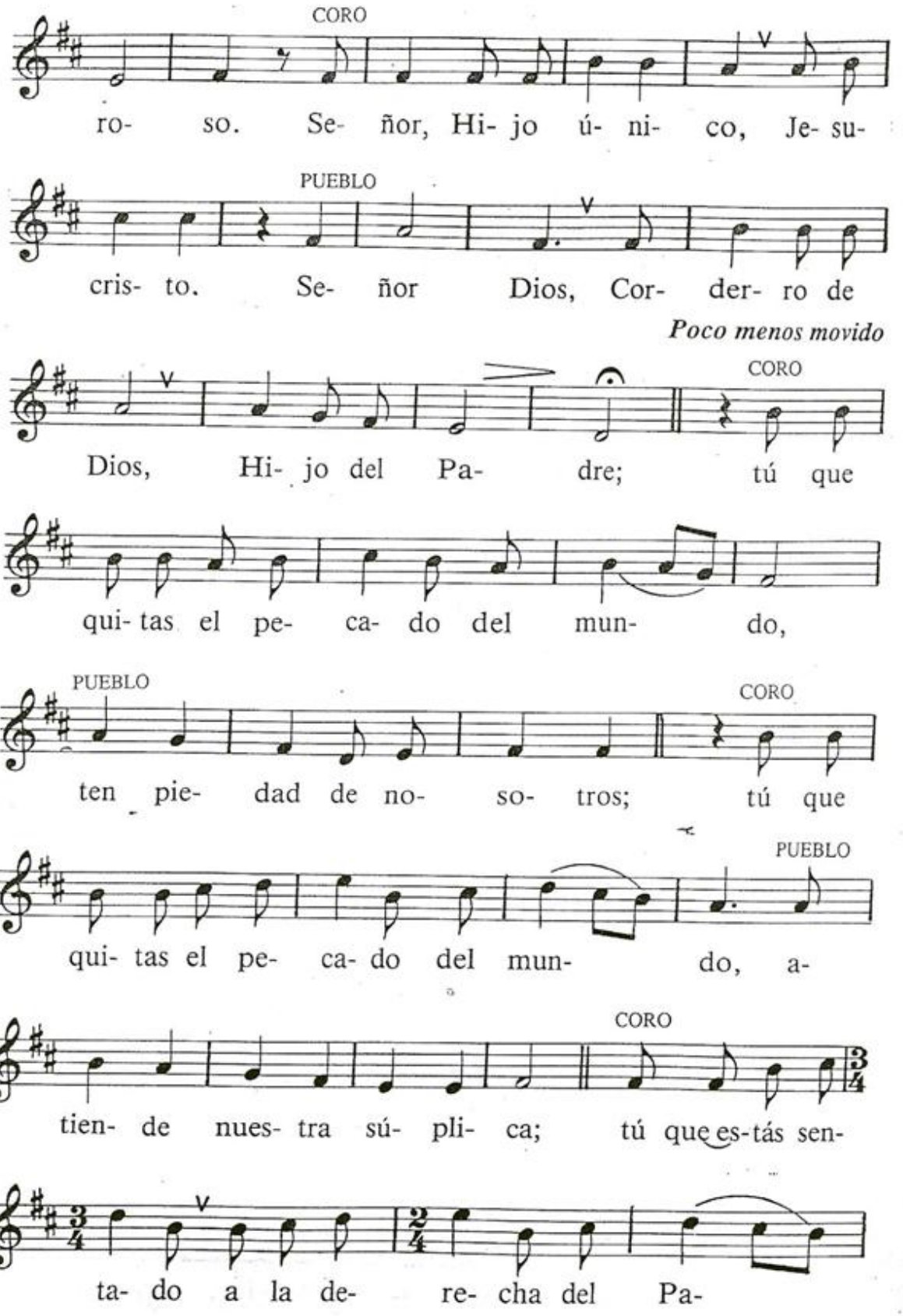
CORO
ro- so. Se- ñor, Hi- jo ú- ni- co, Je- su-
PUEBLO
cris- to. Se- ñor Dios, Cor- der- ro de
Poco menos movido
CORO
Dios, Hi- jo del Pa- dre; tú que
qui- tas el pe- ca- do del mun- do,
PUEBLO
CORO
ten pie- dad de no- so- tros; tú que
PUEBLO
qui- tas el pe- ca- do del mun- do, a-
CORO
tien- de nues- tra sú- pli- ca; tú que es-tás sen-
ta- do a la de- re- cha del Pa-

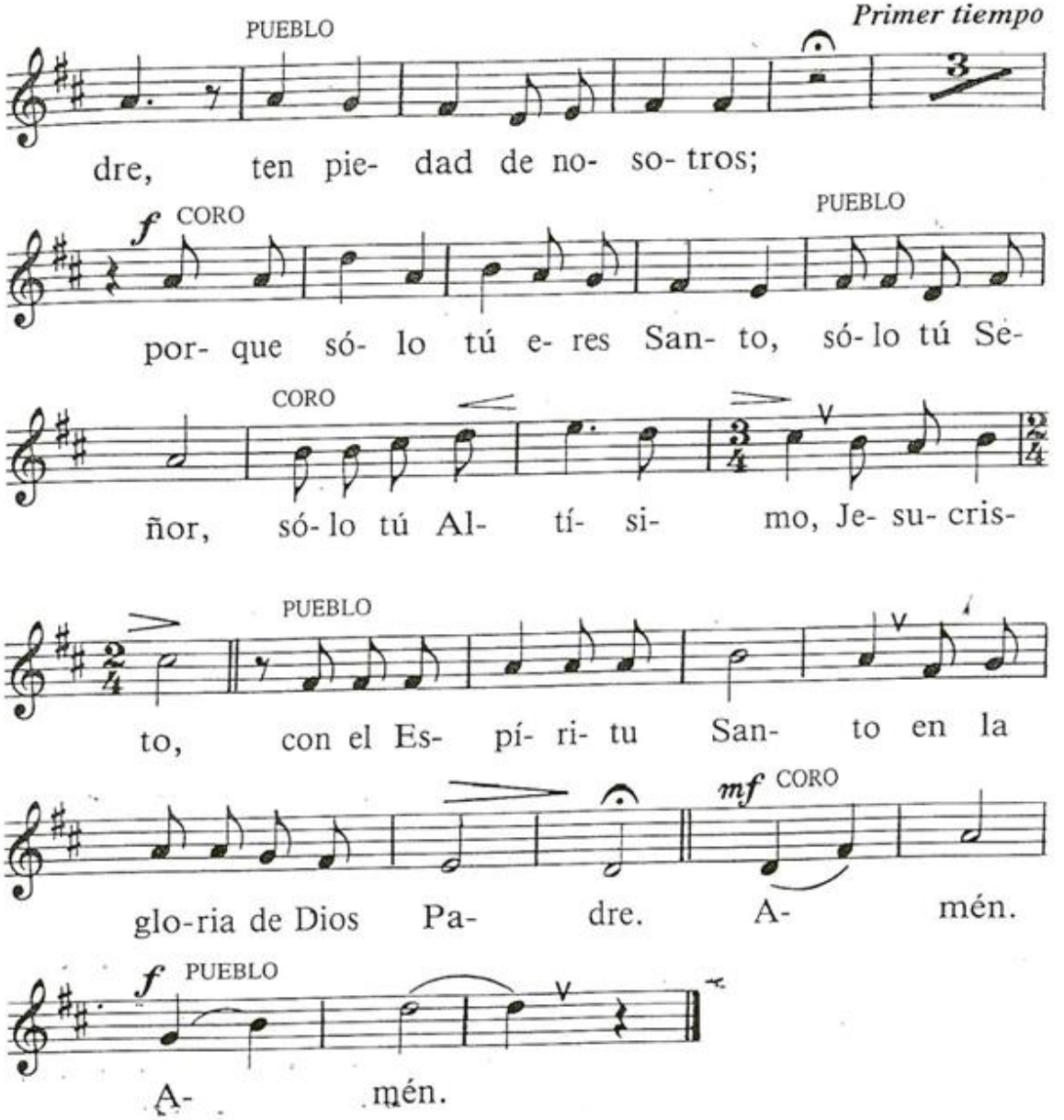
Primer tiempo
PUEBLO
dre, ten pie- dad de no- so- tros;
f CORO
PUEBLO
por- que só- lo tú e- res San- to, só- lo tú Se-
CORO
ñor, só- lo tú Al- tí- si- mo, Je- su- cris-
PUEBLO
to, con el Es- pí- ri- tu San- to en la
mf CORO
glo-ria de Dios Pa- dre. A- mén.
f PUEBLO
A- mén.

4

M: *F. Palazón*

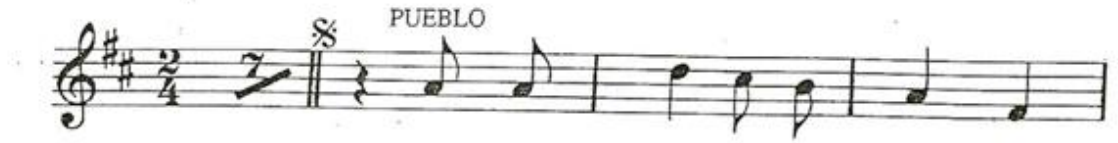

Glo- ria a Dios en el cie- lo,

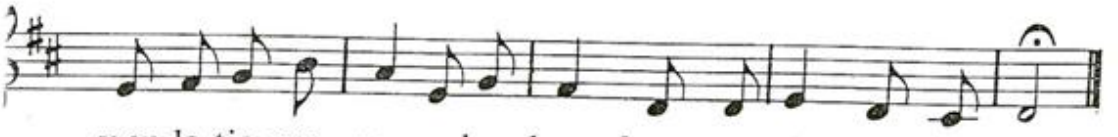

y en la tie-rra paz a los hom-bres que a-ma el Se- ñor.

1. Por tu inmensa gloria
2. Señor Dios, Rey celestial, Dios Padre todo-
3. tú que quitas el pecado del mundo, ten piedad
4. porque sólo tú eres Santo,

1. te a- la- ba- mos, te bendecimos,
2. po- de- ro- so. Señor, Hijo único,
3. de- no- so- tros; tú que quitas el pecado del mundo, atiende
4. só- lo tú Se- ñor, sólo tú Altísimo,

1. te a- do- ra- mos, te glorificamos, te
2. Je- su- cris- to, Señor Dios, Cordero de Dios,
3. nues- tra sú- pli- ca; tú que estás sentado a la derecha
4. Je- su- cris- to, con el Espíritu Santo en la

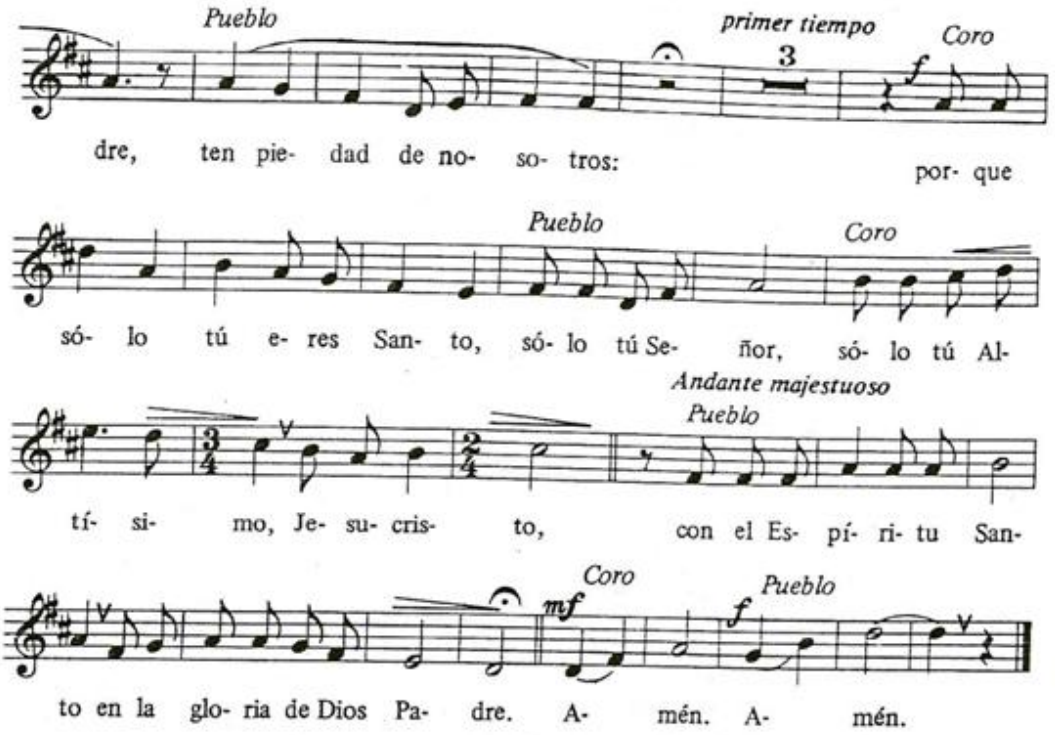
Pueblo
primer tiempo
3
Coro
f
dre, ten pie- dad de no- so- tros: por- que
Pueblo
Coro
só- lo tú e- res San- to, só- lo tú Se- ñor, só- lo tú Al-
Andante majestuoso
Pueblo
tí- si- mo, Je- su- cris- to, con el Es- pí- ri- tu San-
Coro
mf
Pueblo
f
to en la glo- ria de Dios Pa- dre. A- mén. A- mén.

C 4

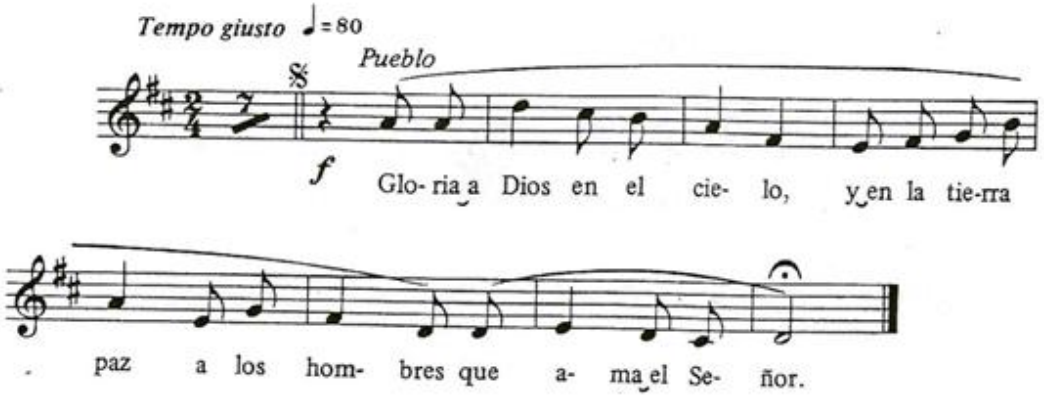
Tempo giusto ♩= 80
Pueblo
f
Glo- ria a Dios en el cie- lo, y en la tie-rra
paz a los hom- bres que a- ma el Se- ñor.

Solo (declamado)

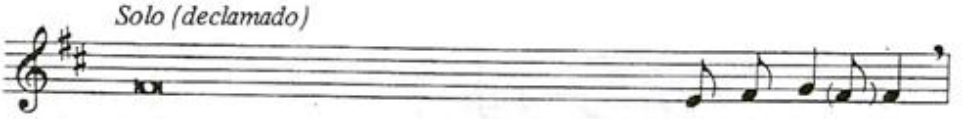

1. Por tu inmensa gloria te a- la- ba- mos,
2. Señor Dios,Rey celestial, Dios Padre todo- po- de- ro- so.
3. tú que quitas el pecado del mundo, ten piedad de no- so- tros;
4. porque sólo tú eres Santo, só- lo tú Se- ñor,

1. te bendecimos, te a- do- ra- mos,
2. Señor Hijo único, Je- su- cris- to,
3. tú que quitas el pecado del mundo, atiende nues- tra sú- pli- ca;
4. sólo tú Altísimo, Je- su- cris- to,

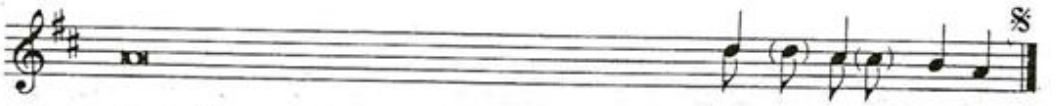

1. te glorificamos, te da- mos gra- cias.
2. Señor Dios, Cordero de Dios, Hi- jo del Pa- dre:
3. tú que estás sentado a la derecha del Padre, ten pie- dad de no- so- tros:
4. con el Espíritu Santo en la glo- ria de Dios Pa- dre.

A- mén.

C 5

Maestoso
Todos

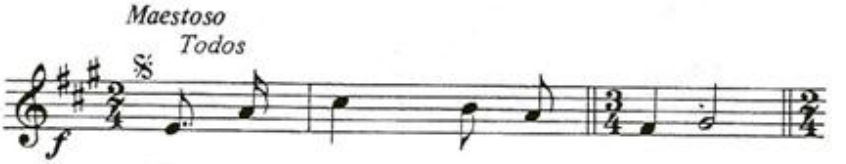

Glo- ria a Dios en los cie- los,

y en la tie- rra paz a los hom- bres.

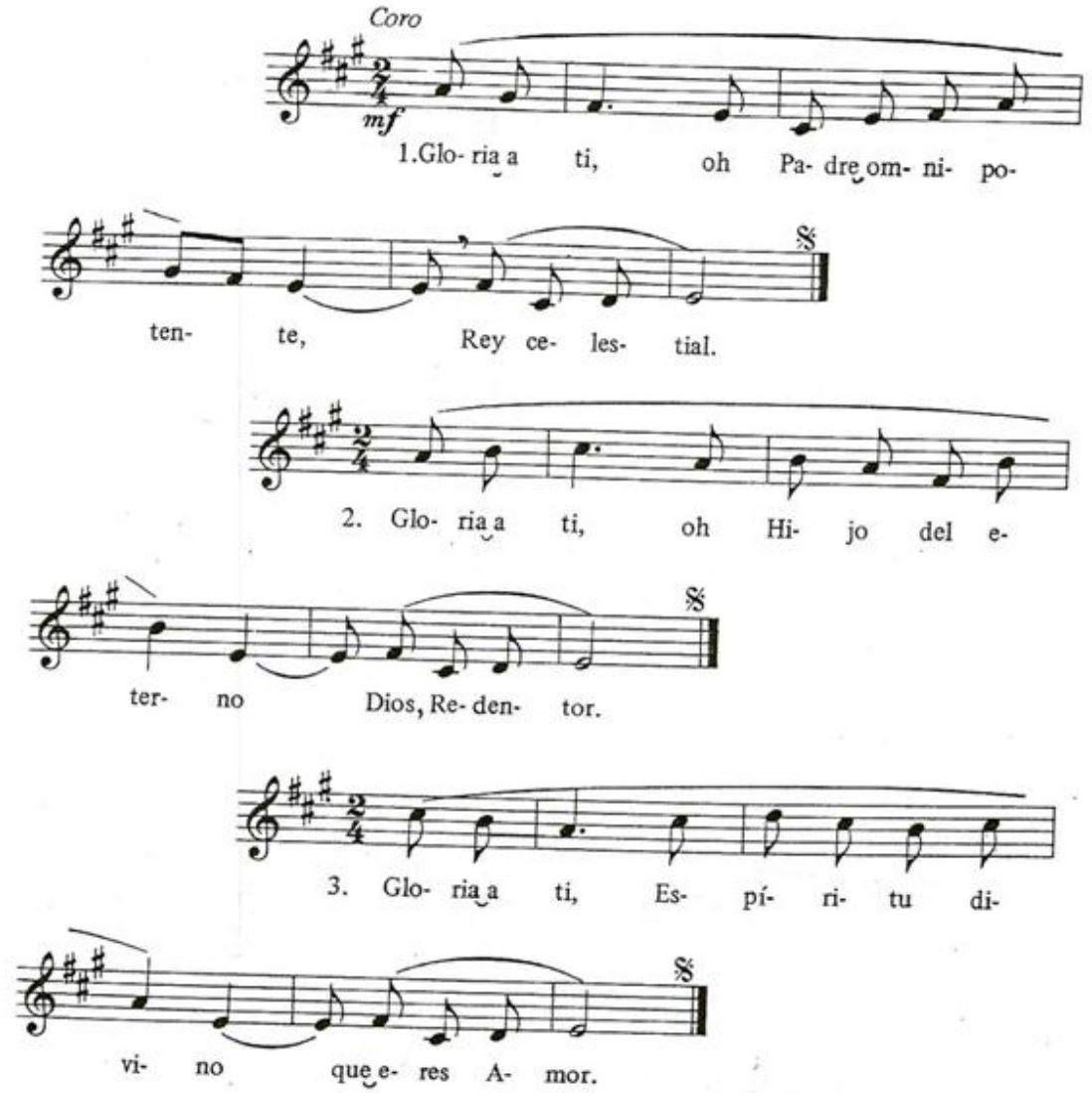
Coro
mf
1.Glo- ria a ti, oh Pa- dre om- ni- po-
ten- te, Rey ce- les- tial.
2. Glo- ria a ti, oh Hi- jo del e-
ter- no Dios, Re- den- tor.
3. Glo- ria a ti, Es- pí- ri- tu di-
vi- no que e- res A- mor.

RESPUESTAS AL SALMO. INTERLECCIONALES

D 1

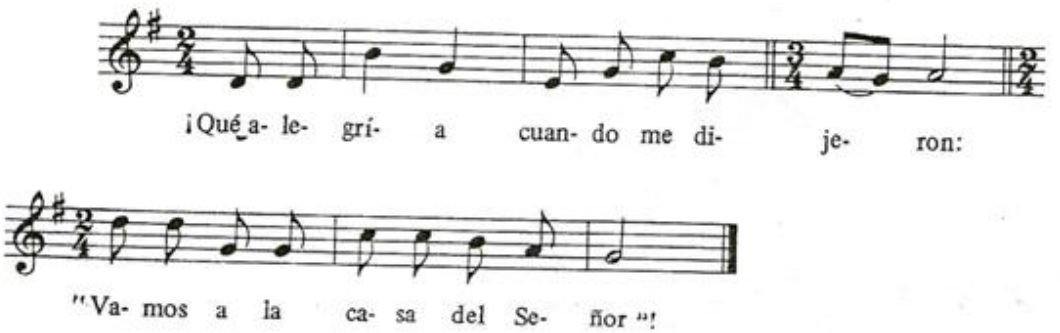

D 2

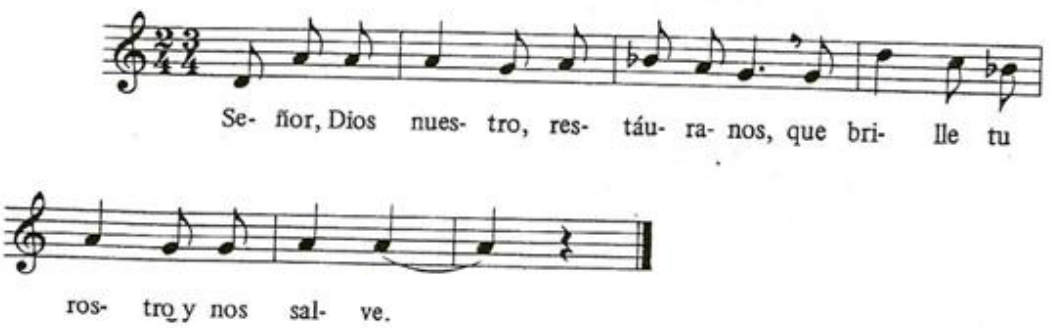

D 3

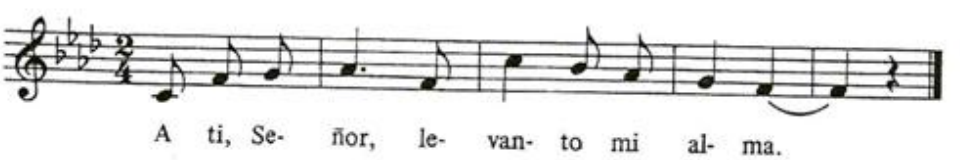

1. da- mos gra- cias,
2. Hi- jo del Pa- dre;
3. del Padre, ten pie- dad de no- so- tros;
4. glo- ria de Dios Pa- dre.

A- mén.

6

M: *J. Jáuregui*

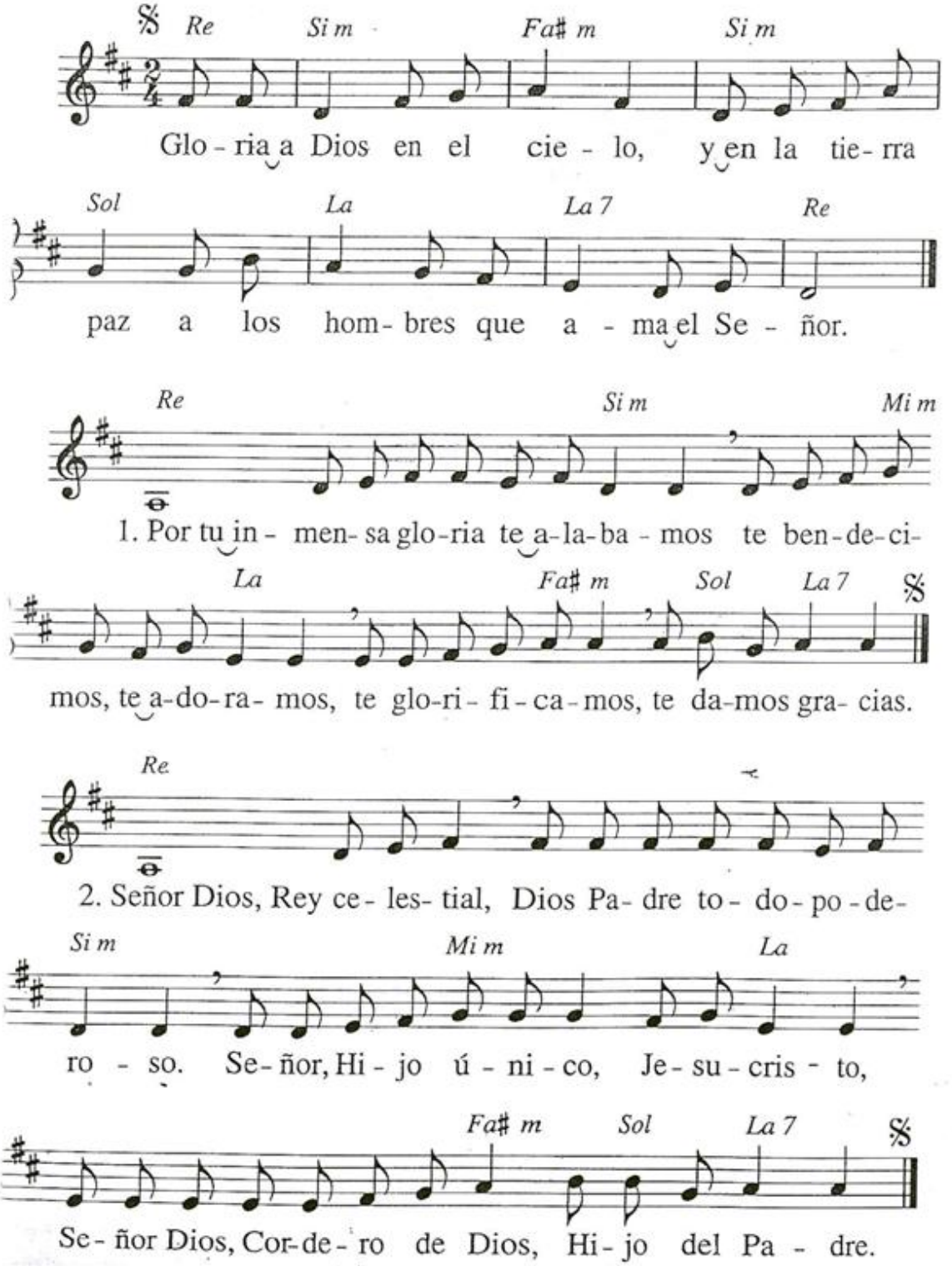

3. Tú que quitas el peca-do del mun-do, ten pie-dad de no-so- tros;

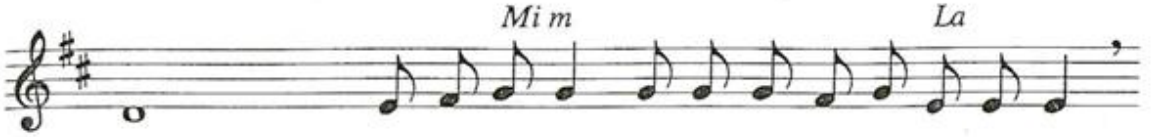

tú que quitas el peca-do del mun-do, a-tien-de nues-tra sú-pli-ca;

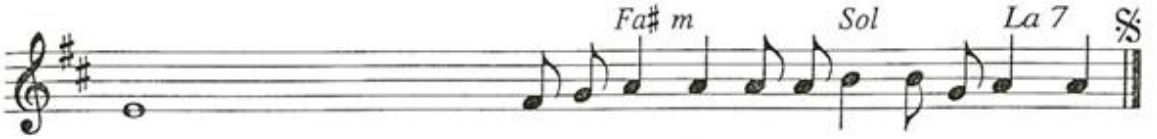

tú que estás sentado a la dere-cha del Pa- dre, ten pie-dad de no-so-tros.

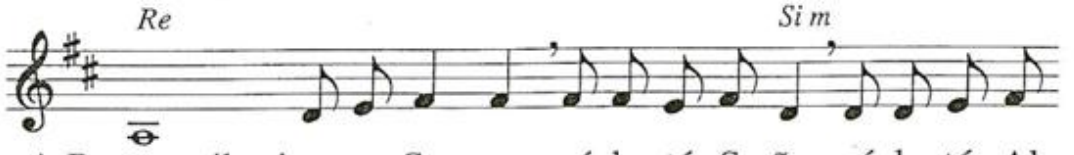

4. Porque sólo tú e-res San-to, só-lo tú Se-ñor, só-lo tú Al-

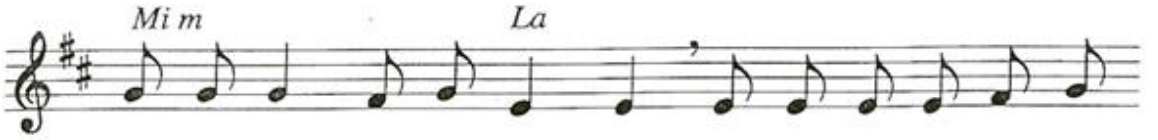

tí - si-mo, Je- su-cris - to, con el Es-pí - ri - tu

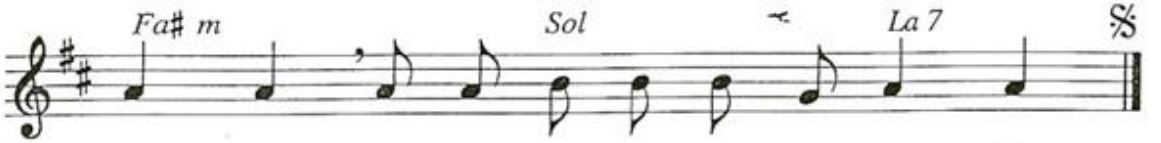

San - to, en la glo - ria de Dios Pa - dre.

D 4

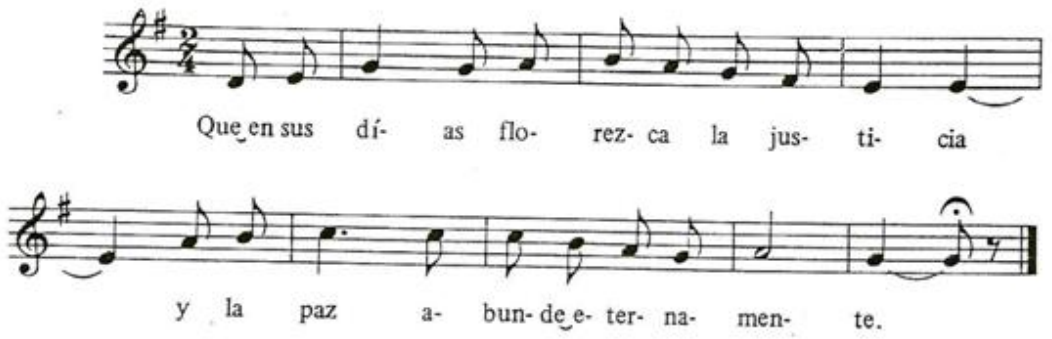
Que en sus dí- as flo- rez- ca la jus- ti- cia
y la paz a- bun- de e- ter- na- men- te.

D 5

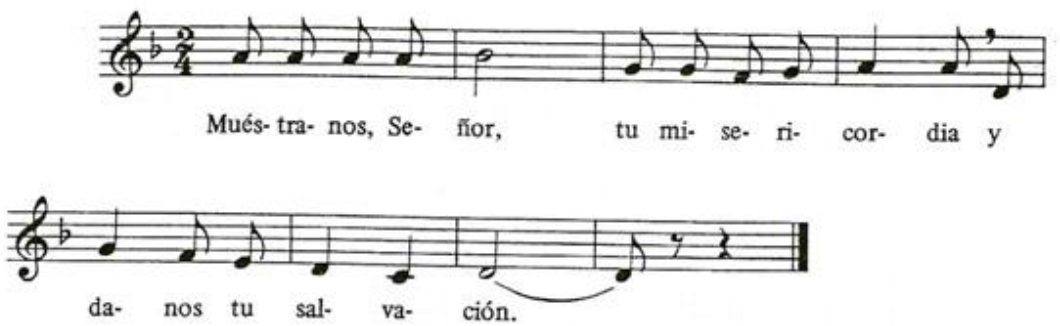
Mués- tra- nos, Se- ñor, tu mi- se- ri- cor- dia y
da- nos tu sal- va- ción.

D 6

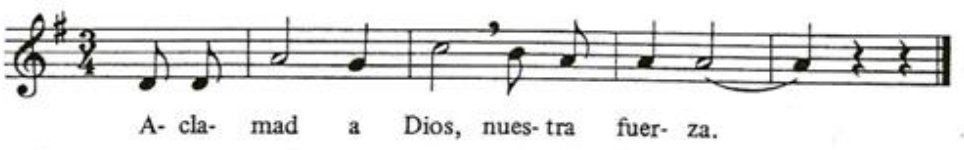
A- cla- mad a Dios, nues- tra fuer- za.

D 7

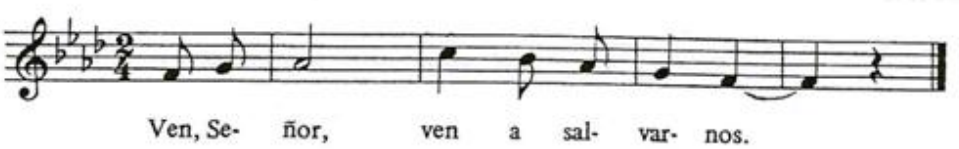
Ven, Se- ñor, ven a sal- var- nos.

D 8

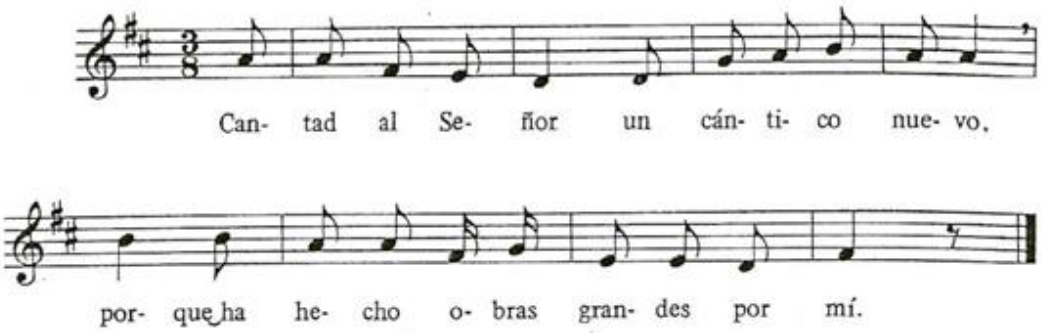
Can- tad al Se- ñor un cán- ti- co nue- vo,
por- que ha he- cho o- bras gran- des por mí.

D 9

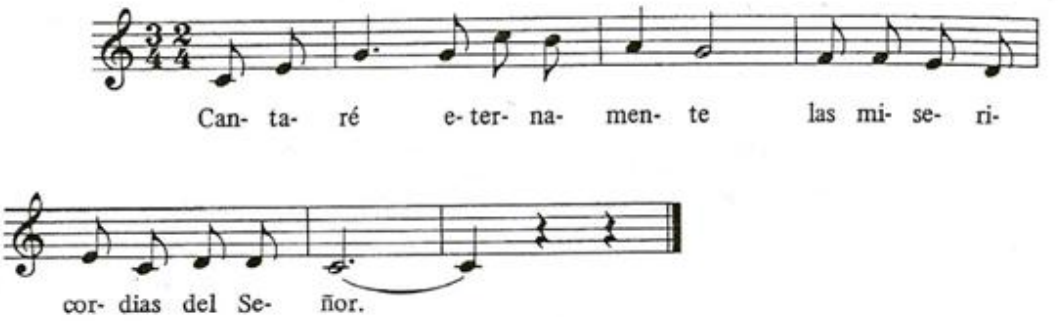
Can- ta- ré e- ter- na- men- te las mi- se- ri-
cor- dias del Se- ñor.

D 10

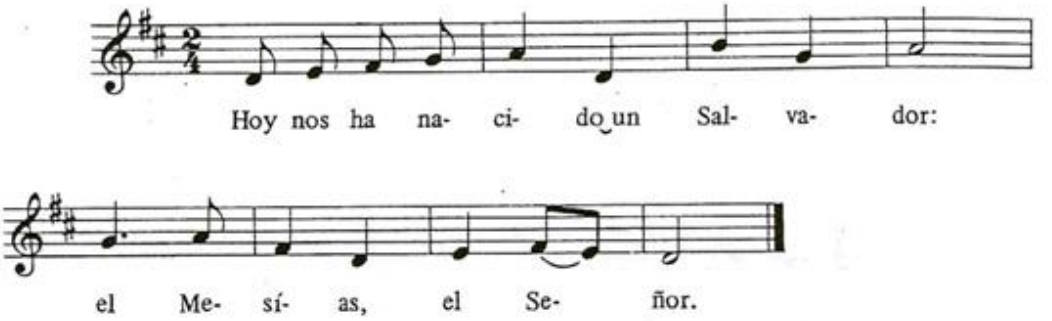
Hoy nos ha na- ci- do un Sal- va- dor:
el Me- sí- as, el Se- ñor.

LITURGIA DE LA PALABRA

RESPUESTAS AL SALMO

D 10

HOY NOS HA NACIDO

M: *A. Taulé*

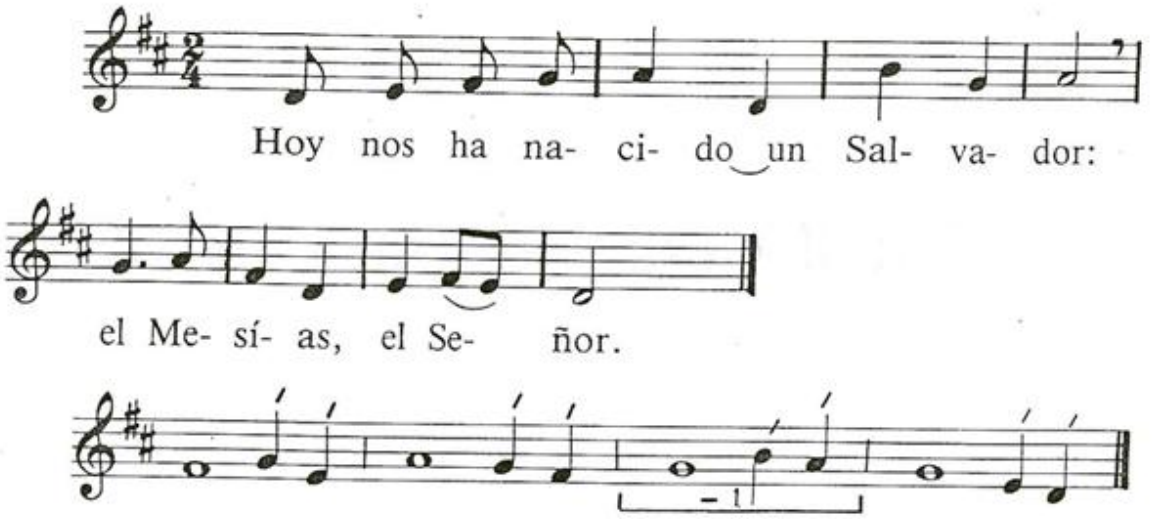

) 11

EL SEÑOR ES MI LUZ

M: *F. Palazón*

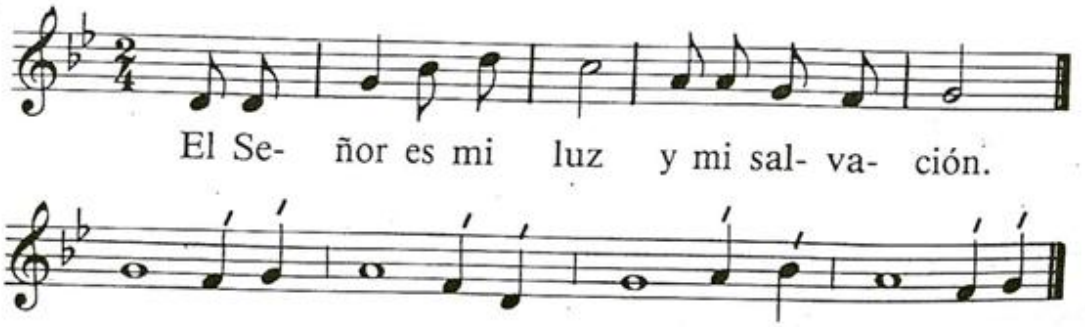

D 11

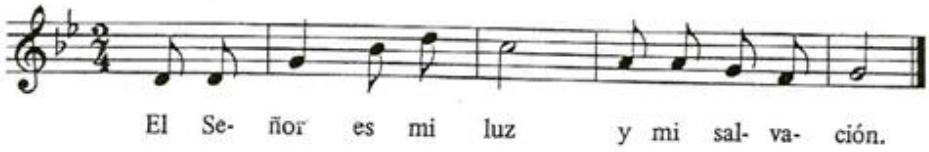

D 12

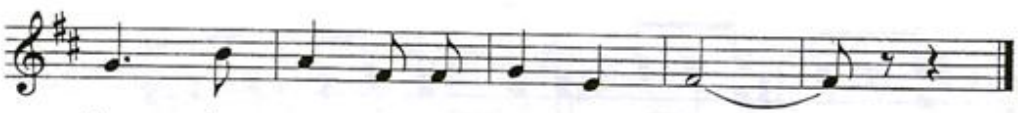

D 13

D 14

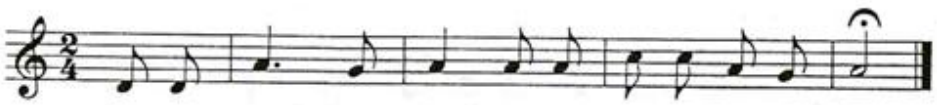

D 15

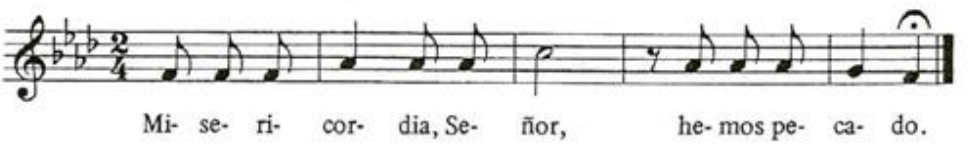

D 16

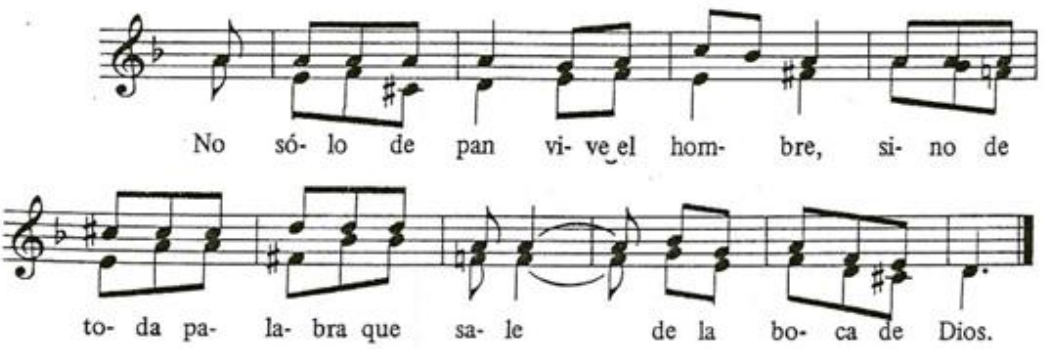

D 17

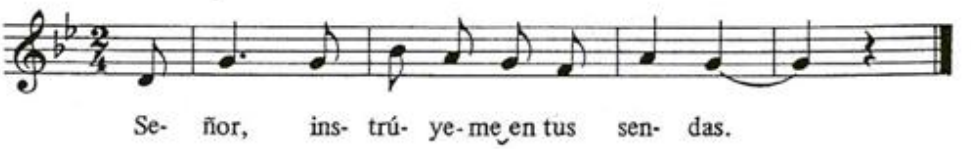

D 18

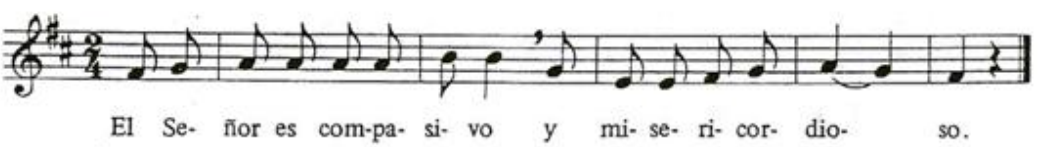

D 19

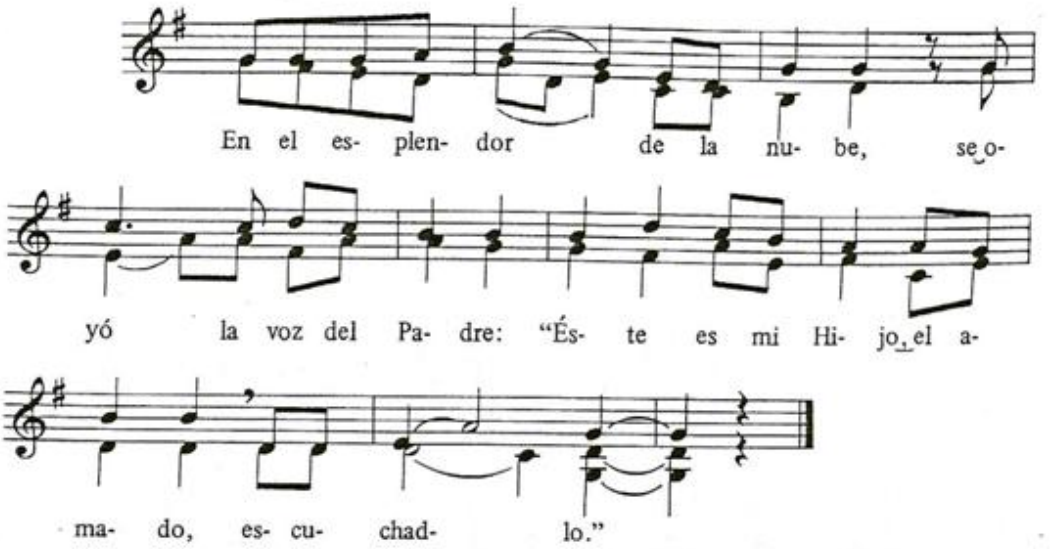
En el es- plen- dor de la nu- be, se o-
yó la voz del Pa- dre: "És- te es mi Hi- jo, el a-
ma- do, es- cu- chad- lo."

D 20

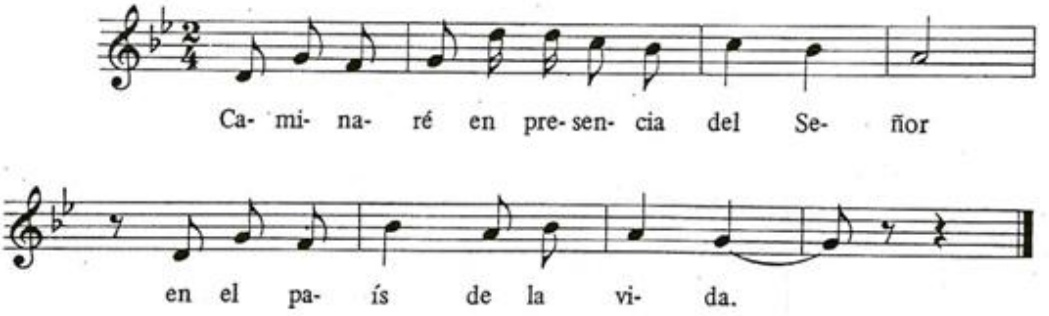
Ca- mi- na- ré en pre- sen- cia del Se- ñor
en el pa- ís de la vi- da.

D 21

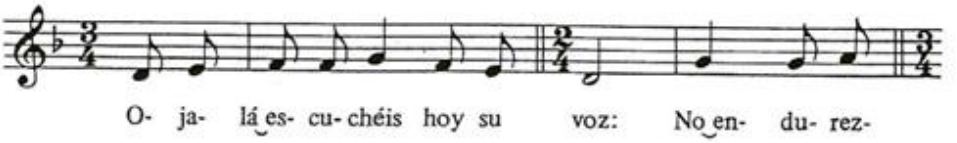
O- ja- lá es- cu- chéis hoy su voz: No en- du- rez-

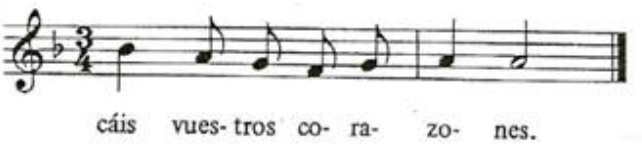
cáis vues- tros co- ra- zo- nes.

D 22

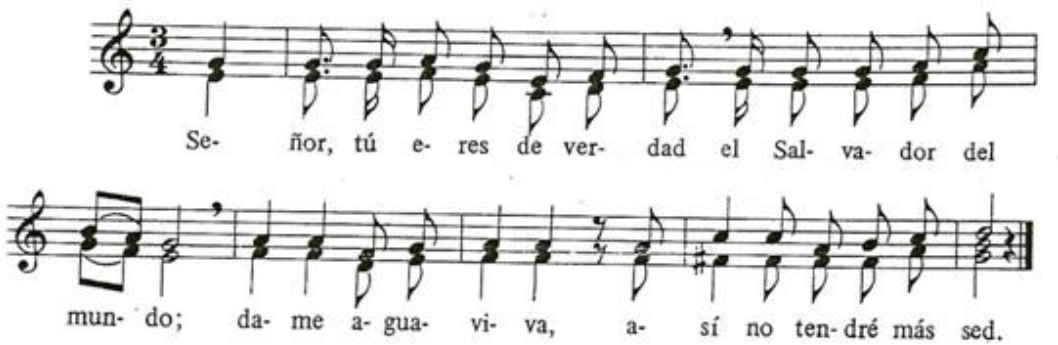
Se- ñor, tú e- res de ver- dad el Sal- va- dor del
mun- do; da- me a- gua- vi- va, a- sí no ten- dré más sed.

D 23

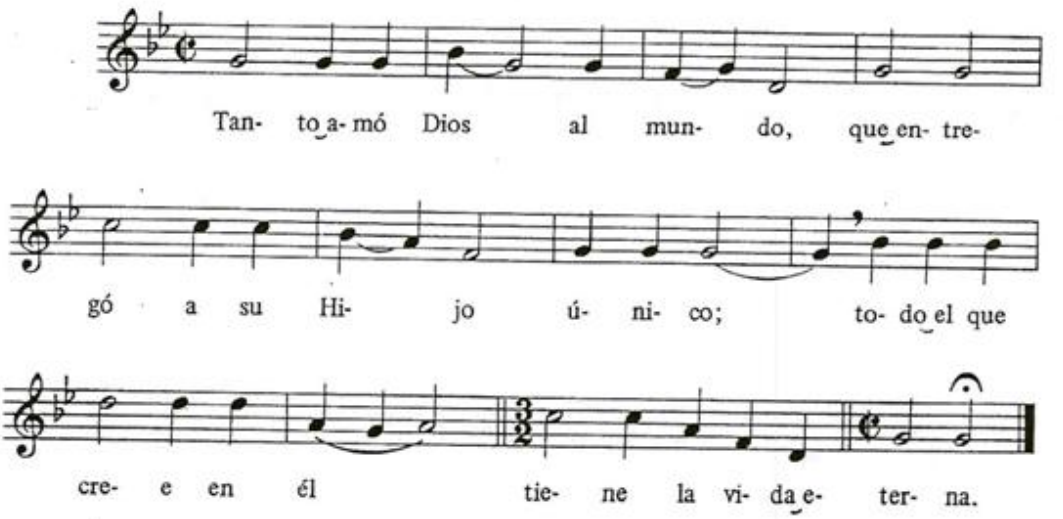
Tan- to a- mó Dios al mun- do, que en- tre-
gó a su Hi- jo ú- ni- co; to- do el que
cre- e en él tie- ne la vi- da e- ter- na.

D 24

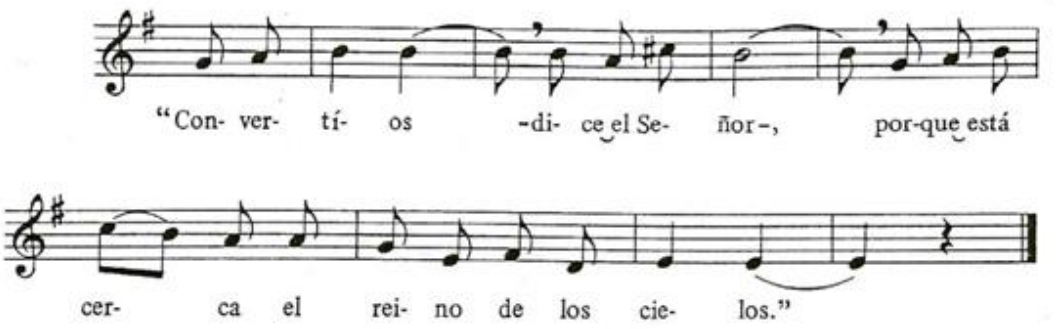

D 25

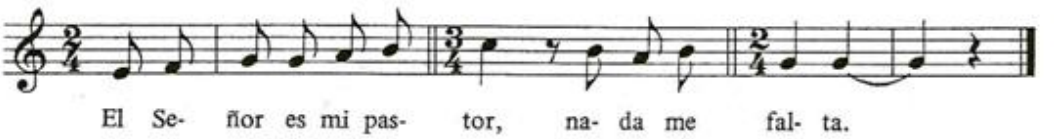

D 26

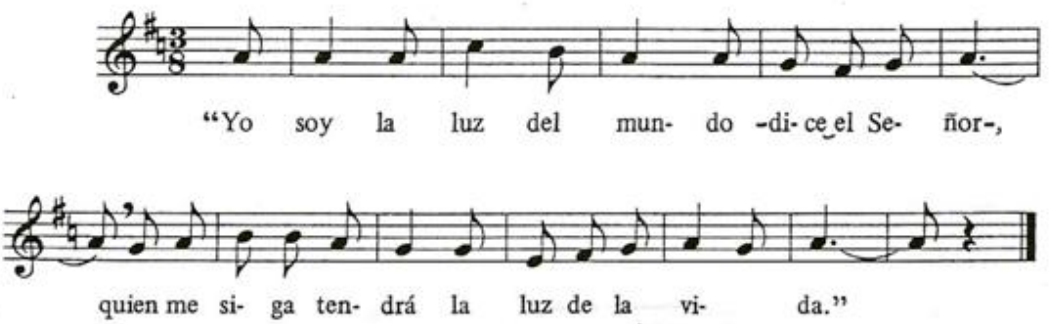

D 27

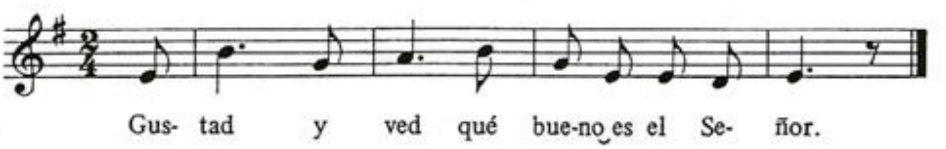

D 28

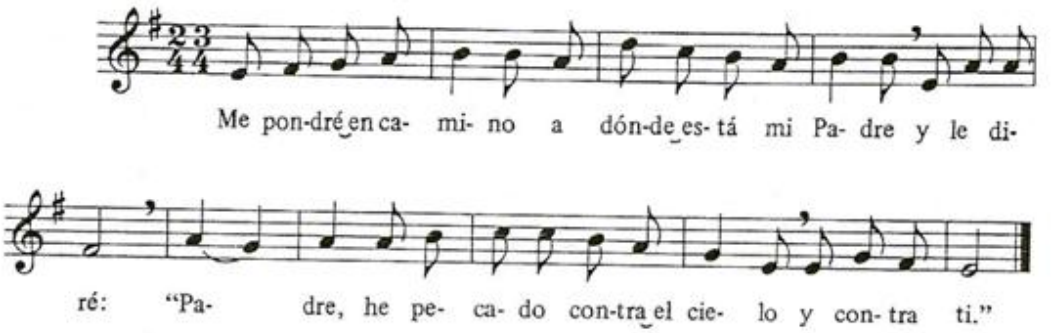
Me pon-dré en ca- mi- no a dón-de es- tá mi Pa- dre y le di-
ré: "Pa- dre, he pe- ca- do con-tra el cie- lo y con- tra ti."

D 29

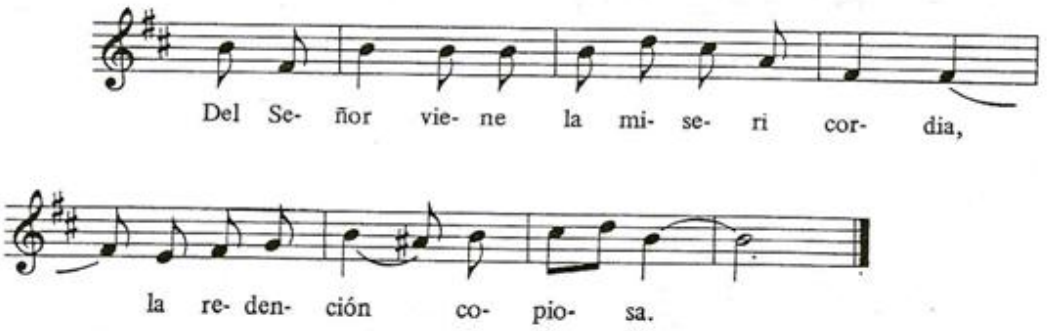
Del Se- ñor vie- ne la mi- se- ri cor- dia,
la re- den- ción co- pio- sa.

D 30

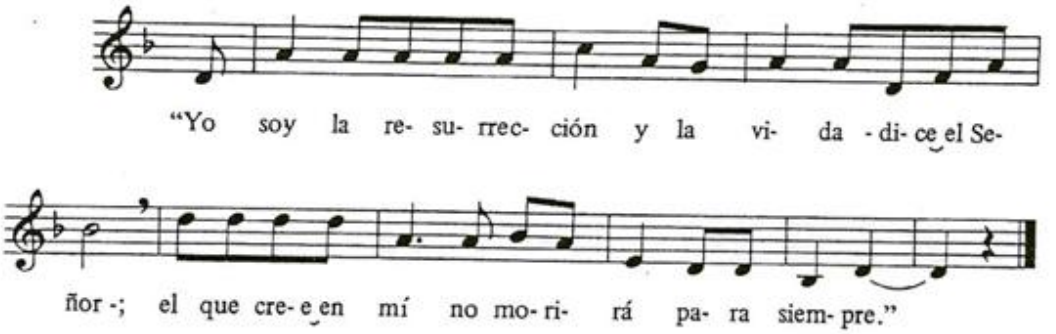
"Yo soy la re- su- rrec- ción y la vi- da - di- ce el Se-
ñor -; el que cre- e en mí no mo- ri- rá pa- ra siem- pre."

D 15

MISERICORDIA, SEÑOR

M: *J. M. Alcácer*

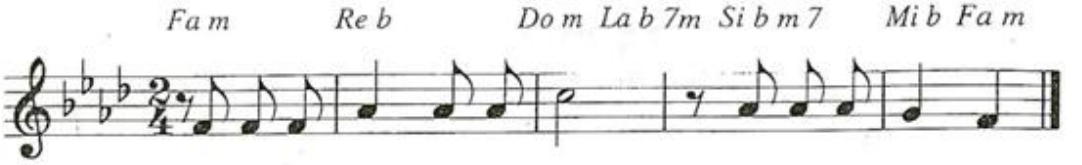

D 25

EL SEÑOR ES MI PASTOR

M: *F. Palazón*

D 27

GUSTAD Y VED

M: *A. Taulé*

D 30

YO SOY LA RESURRECCIÓN

M: *D. Cols.*

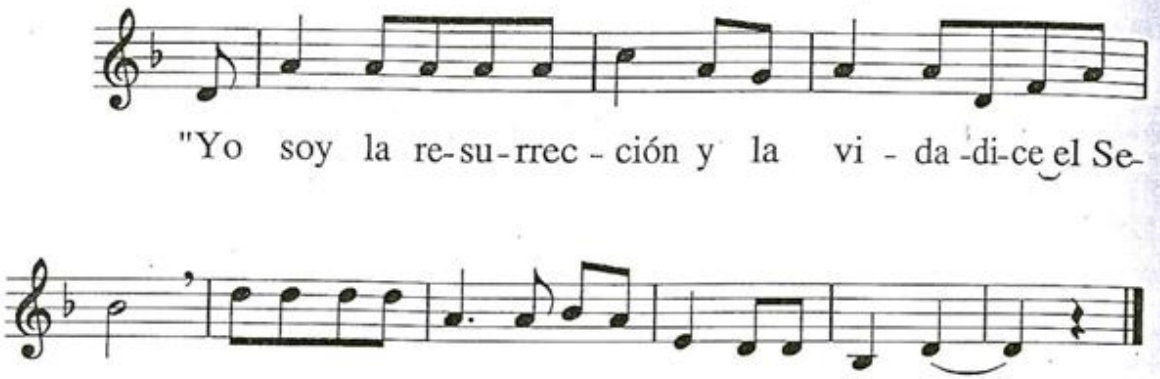

D 31

CREA EN MÍ, OH SEÑOR

M: *M. Manzano.*

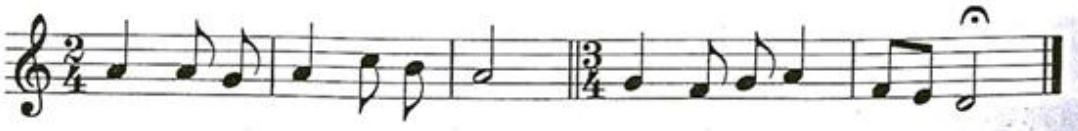

D 31

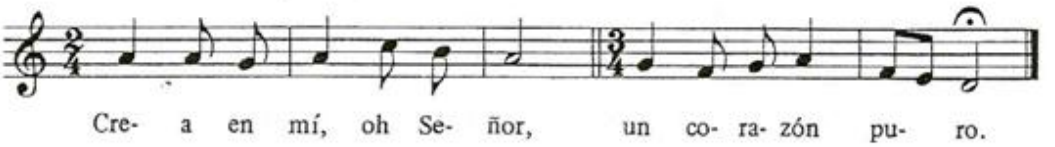
Cre- a en mí, oh Se- ñor, un co- ra- zón pu- ro.

D 32

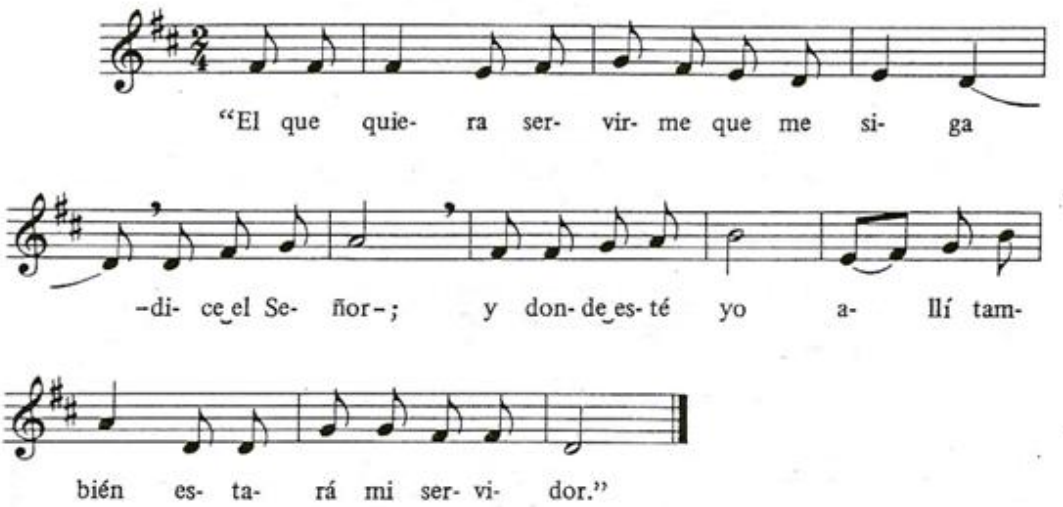
"El que quie- ra ser- vir- me que me si- ga
-di- ce el Se- ñor-; y don- de es- té yo a- llí tam-
bién es- ta- rá mi ser- vi- dor."

D 33

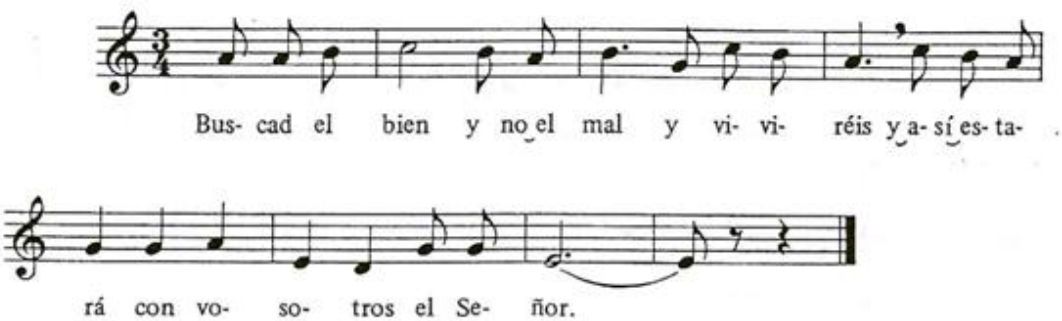
Bus- cad el bien y no el mal y vi- vi- réis y a- sí es- ta-
rá con vo- so- tros el Se- ñor.

D 34

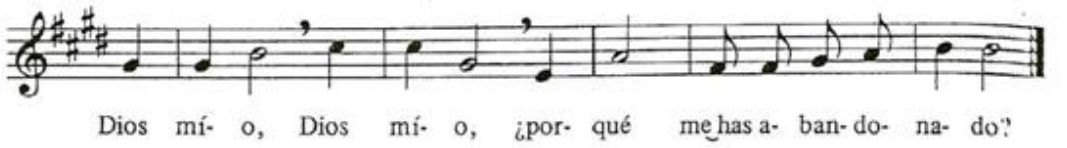
Dios mí- o, Dios mí- o, ¿por- qué me has a- ban- do- na- do?

D 35

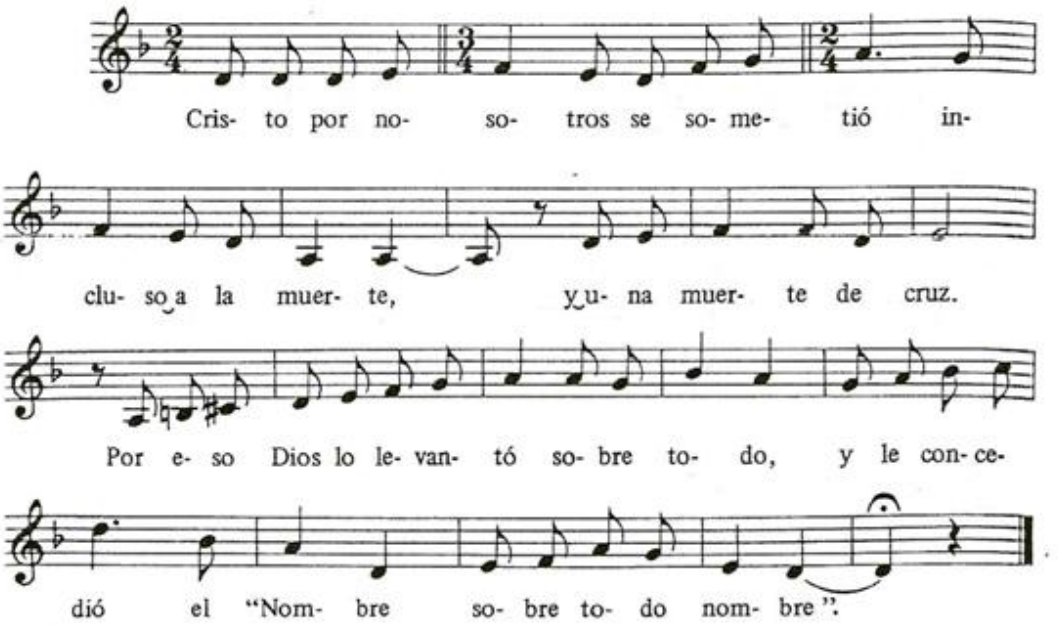
Cris- to por no- so- tros se so- me- tió in-
clu- so a la muer- te, y u- na muer- te de cruz.
Por e- so Dios lo le- van- tó so- bre to- do, y le con- ce-
dió el "Nom- bre so- bre to- do nom- bre".

D 36

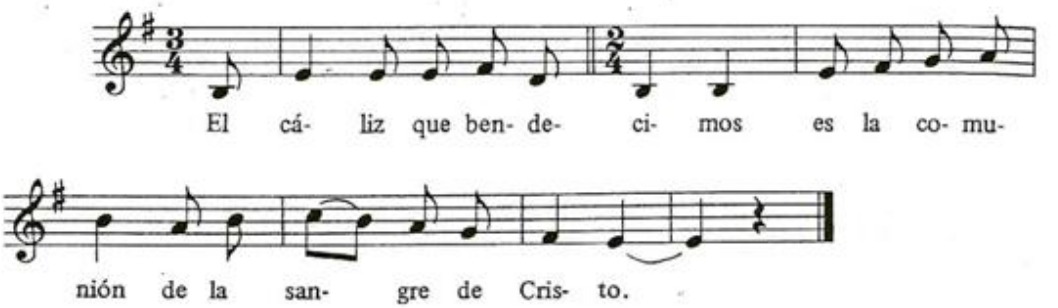
El cá- liz que ben- de- ci- mos es la co- mu-
nión de la san- gre de Cris- to.

D 34

DIOS MÍO

M: *D. Cols*

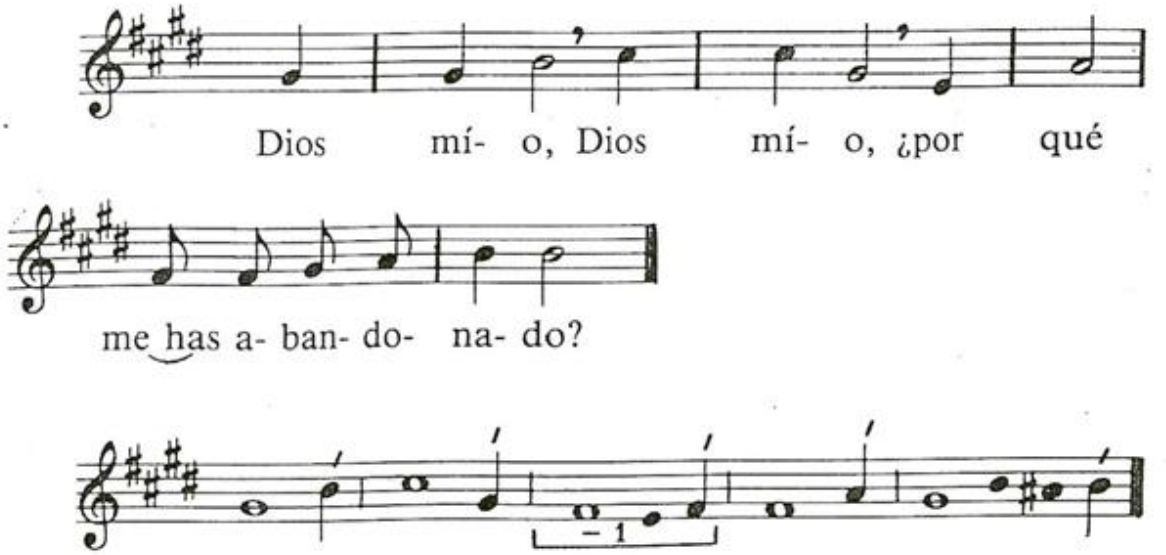

D 37

PADRE, A TUS MANOS

M: *M. Manzano*

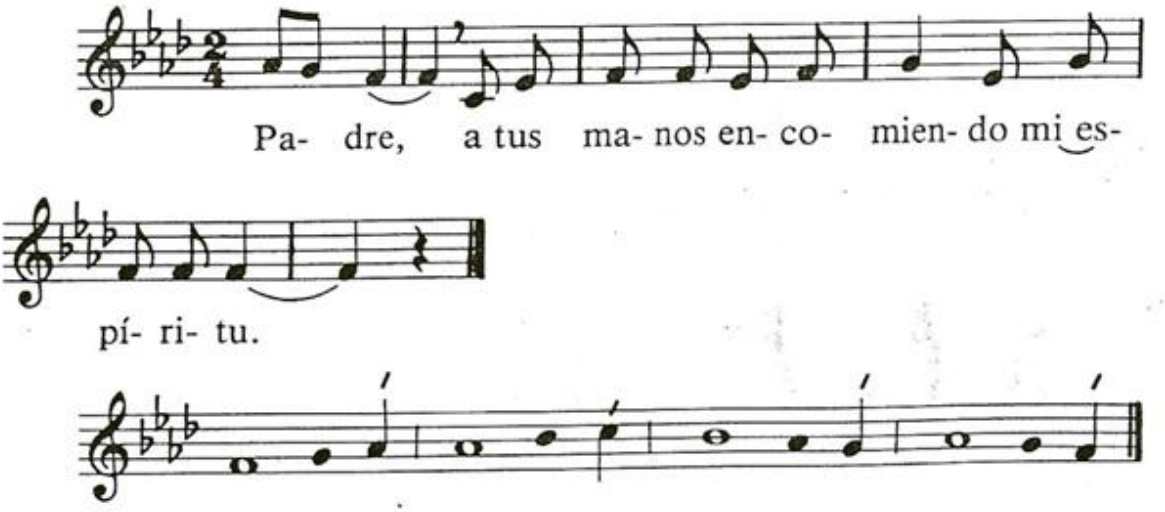

D 38

Envía tu Espíritu, Señor

M: *F. Palazón*

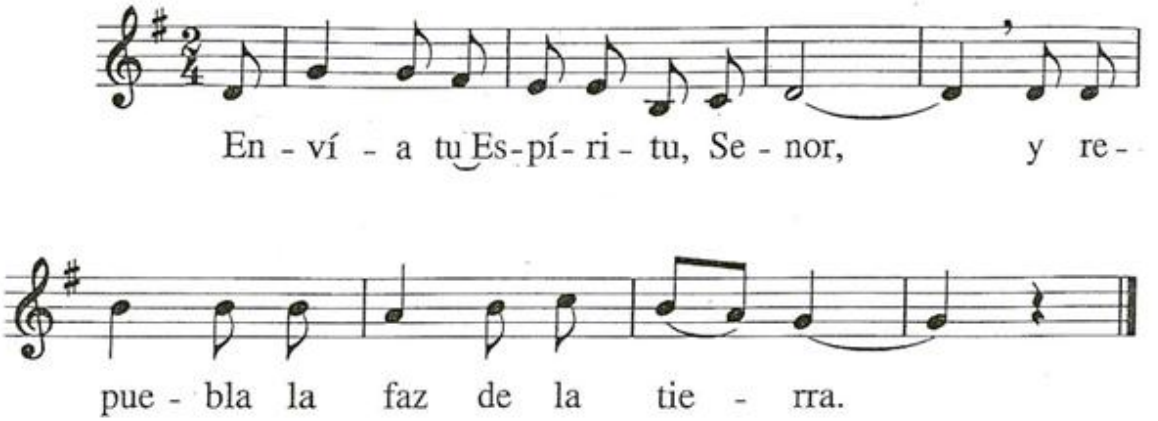

D 43

Señor, tú tienes palabras

M: *F. Palazón*

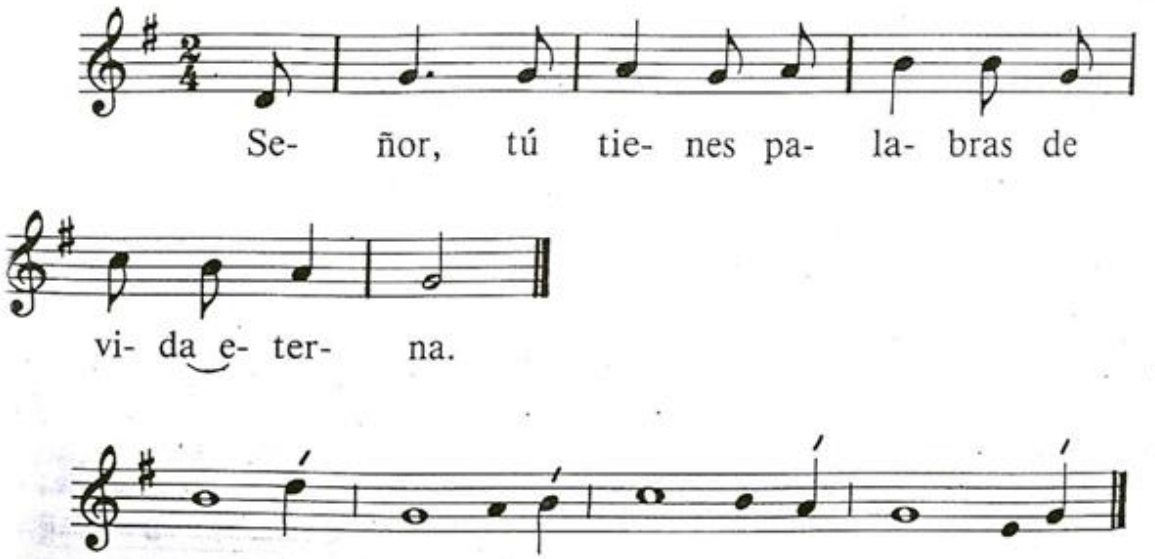

D 37

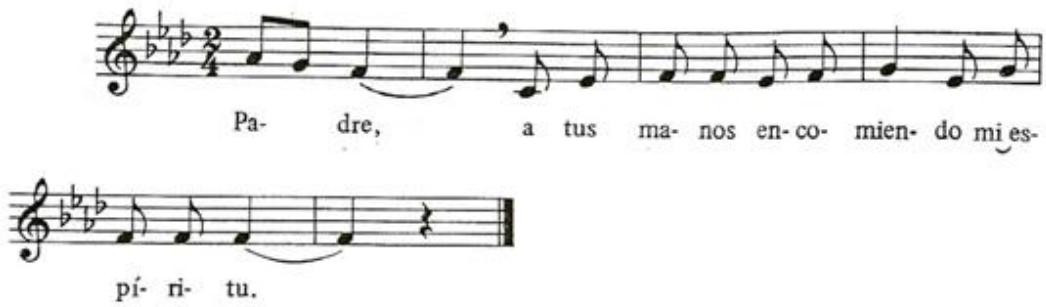

D 38

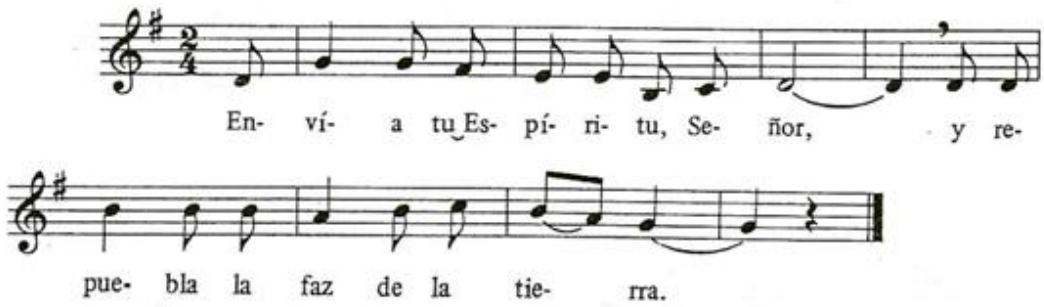

D 39

D 40

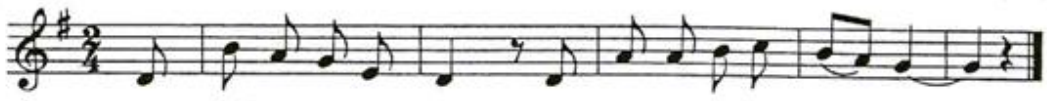

D 41

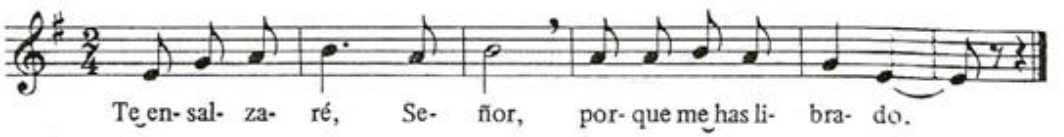

D 42

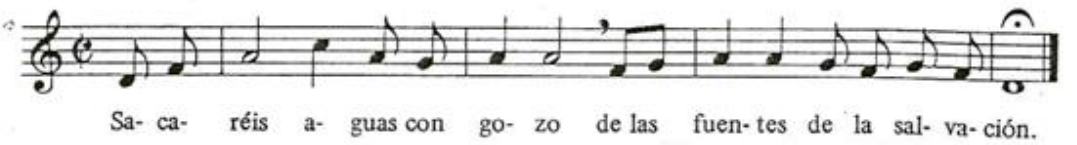

D 43

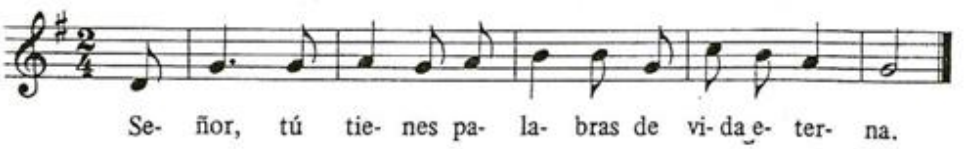

D 44

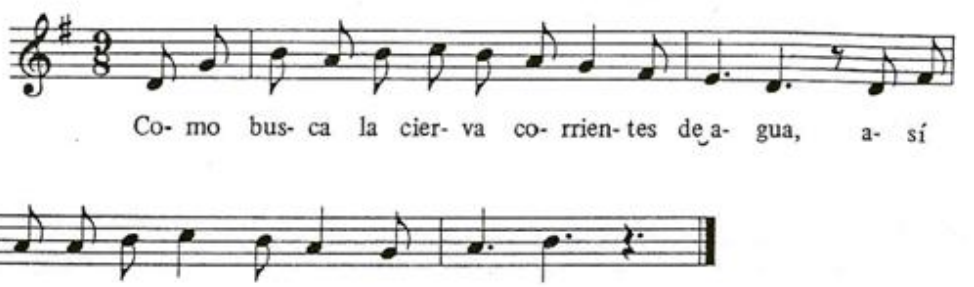

D 45

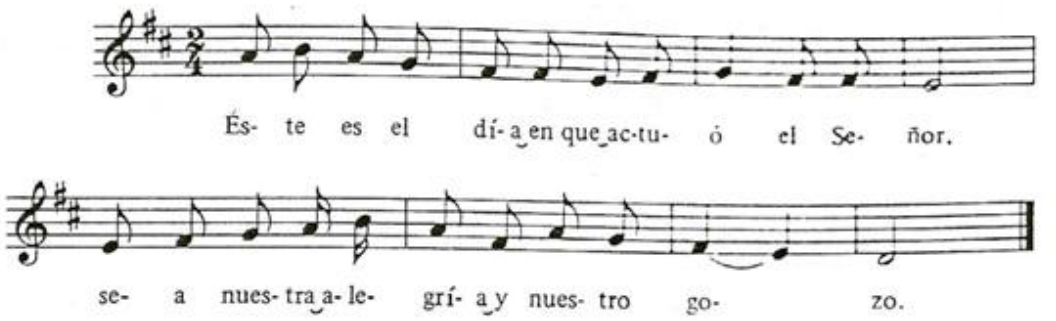

D 46

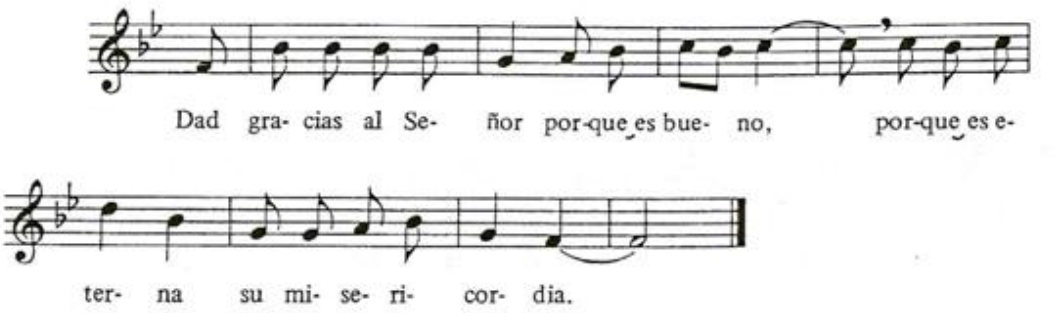

D 47

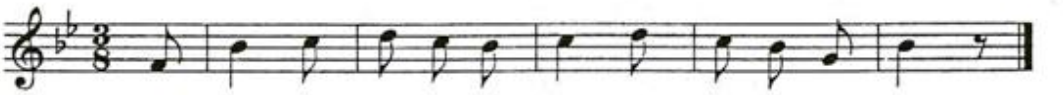

D 48

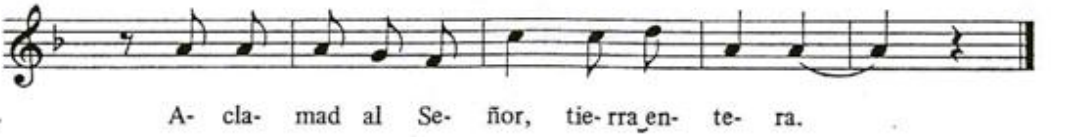

D 49

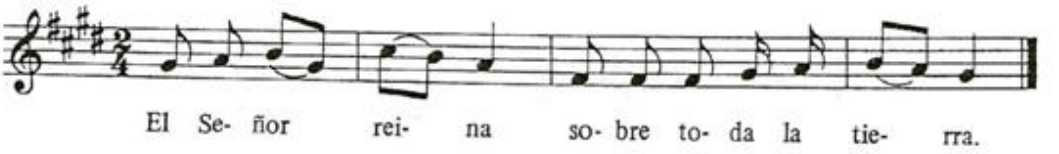

D 50

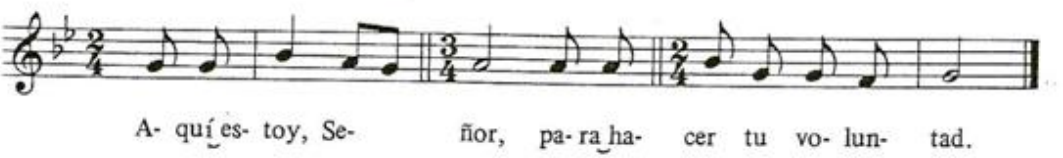

D 51

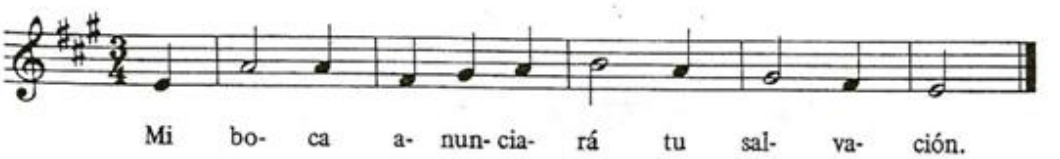

D 52

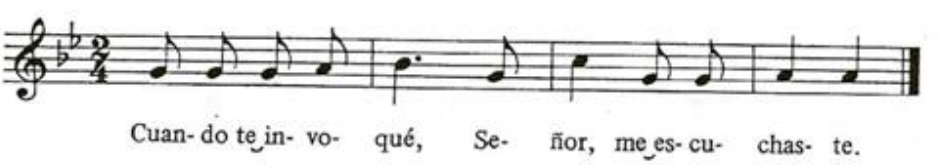

D 53

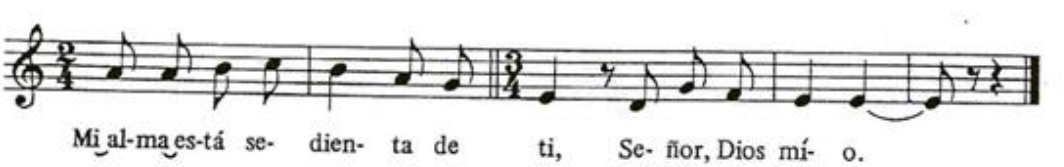

D 54

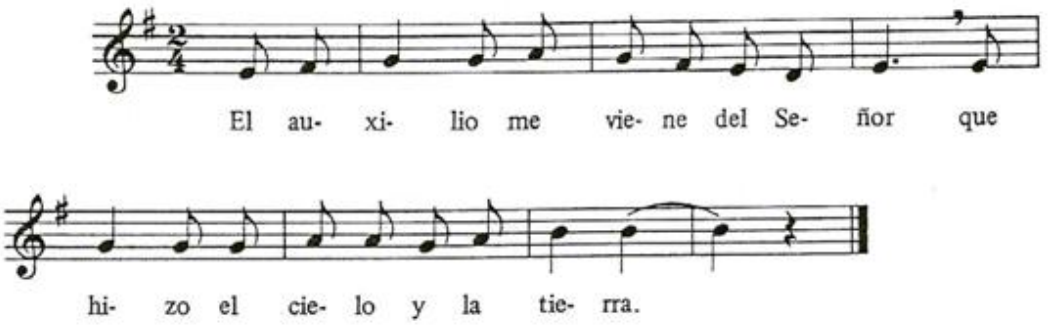
El au- xi- lio me vie- ne del Se- ñor que
hi- zo el cie- lo y la tie- rra.

D 55

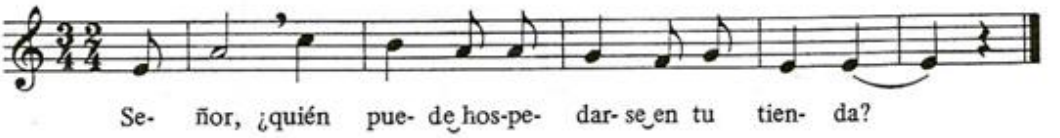
Se- ñor, ¿quién pue- de hos-pe- dar- se en tu tien- da?

D 56

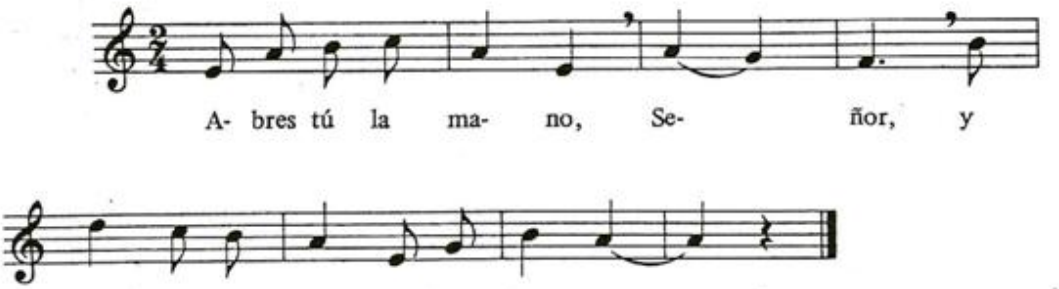
A- bres tú la ma- no, Se- ñor, y
sa- cias a to- do vi- vien- te.

D 57

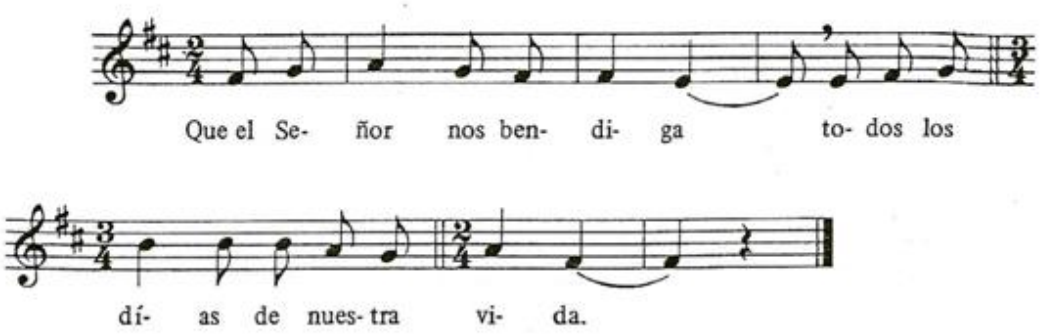
Que el Se- ñor nos ben- di- ga to- dos los
dí- as de nues- tra vi- da.

D 58

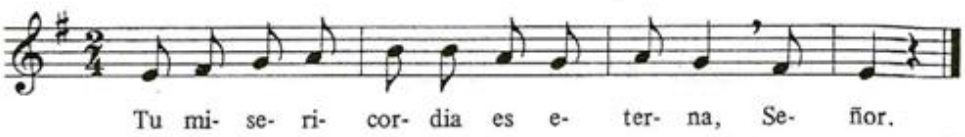
Tu mi- se- ri- cor- dia es e- ter- na, Se- ñor.

D 59

TIERRA ENTERA

M: *L. Deiss*

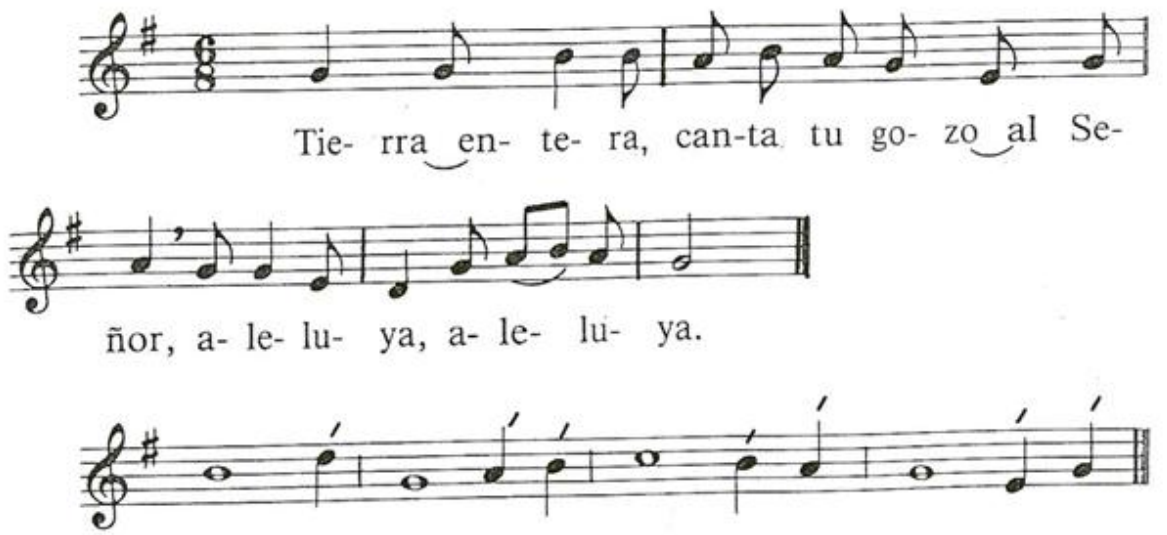

D 60

ENSÉÑAME A SEGUIR

M: *I. Segarra.*

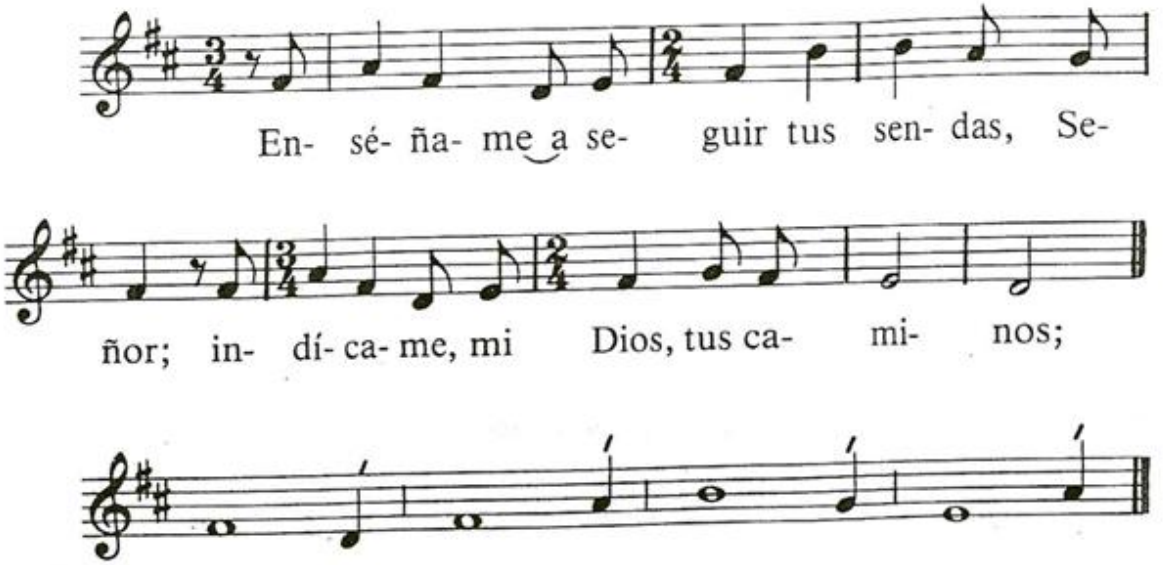

D 61

VEN, SEÑOR

M: *M. Manzano*

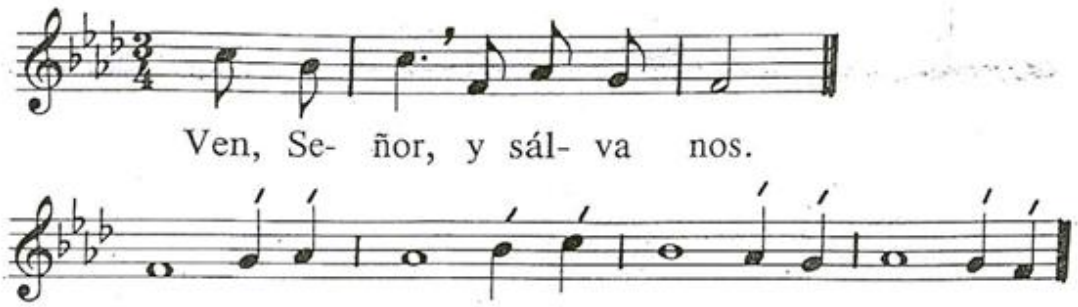

) 62

RECITATIVO COMÚN

M: *A. Taulé*

Recitativo para las respuestas:

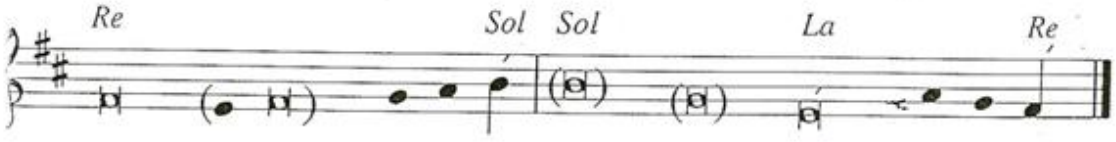

Recitativo para el salmo:

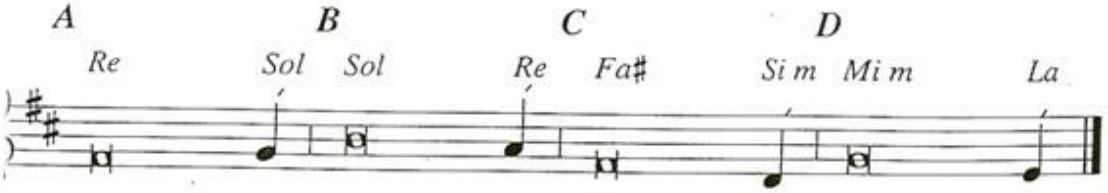

En relación al salmo obsérvese lo siguiente: normalmente las estrofas de los mos tienen cuatro versos. De ahí las cuatro partes del recitativo (A, B, C y D). ando las estrofas sólo tienen tres versos, se suprime el elemento C. Si sólo tienen , se suprimen B y C. Si por el contrario, tienen más de cuatro, se unen dos versos uno.

ALELUYA

E 1

M: *Gregoriana*

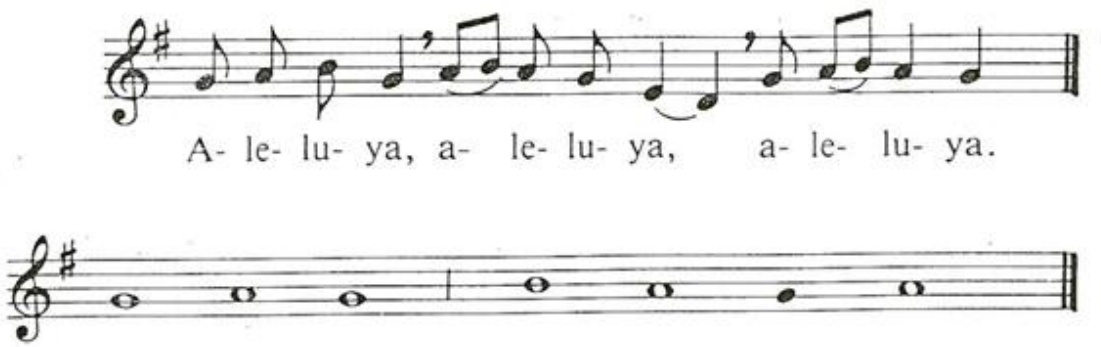

E 2

M: *Gregoriana*

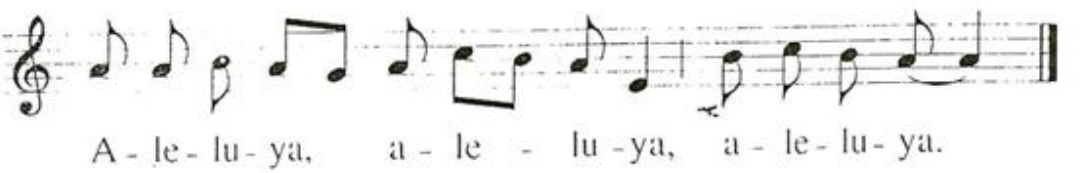

E 3

M: *Popular vasca*

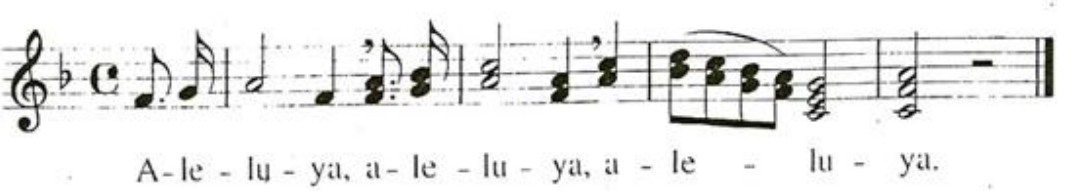

E 4

M: *Popular*

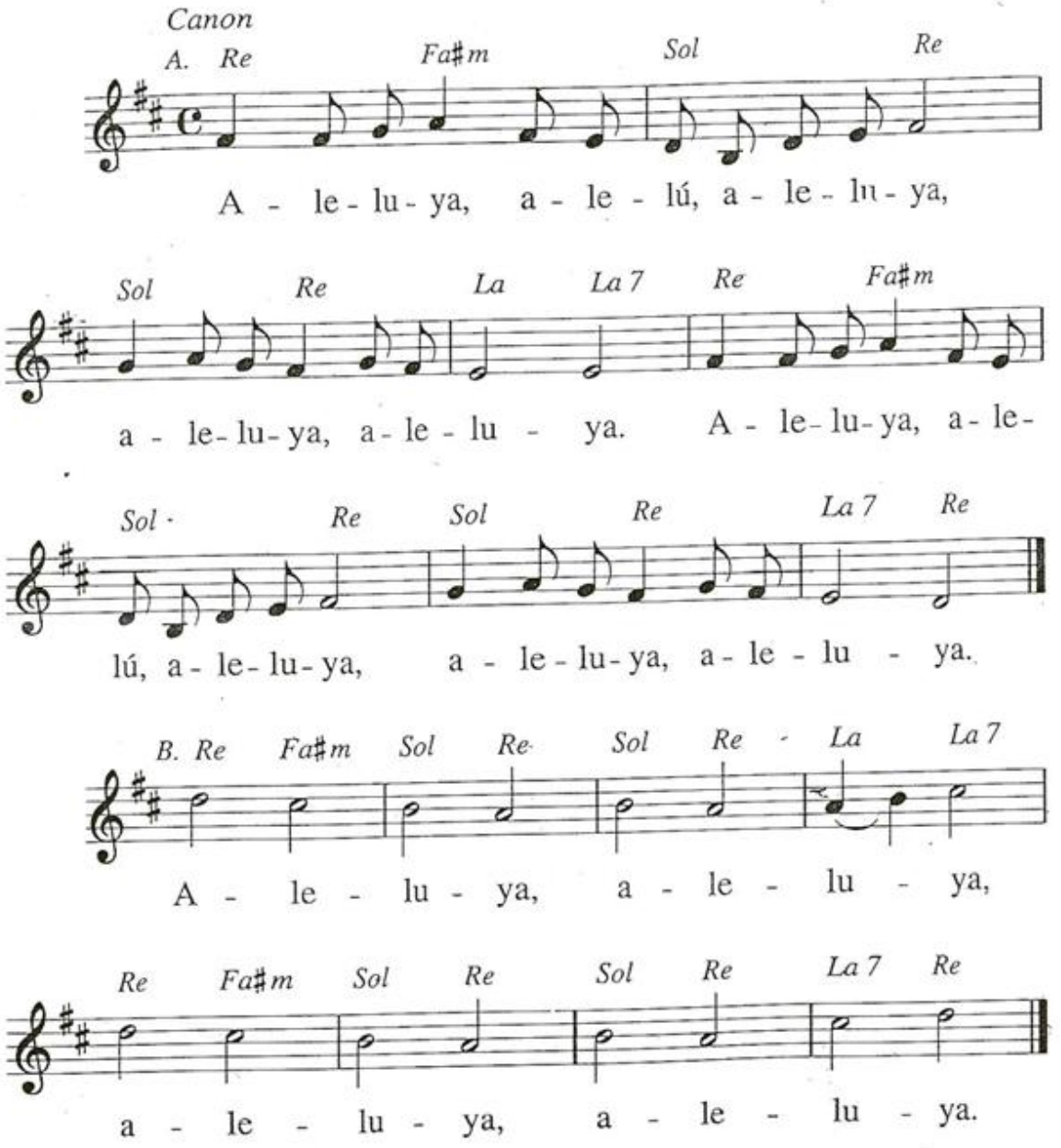
Canon
A. Re Fa♯m Sol Re
A - le - lu - ya, a - le - lú, a - le - lu - ya,
Sol Re La La 7 Re Fa♯m
a - le - lu - ya, a - le - lu - ya. A - le - lu - ya, a - le -
Sol Re Sol Re La 7 Re
lú, a - le - lu - ya, a - le - lu - ya, a - le - lu - ya.
B. Re Fa♯m Sol Re Sol Re La La 7
A - le - lu - ya, a - le - lu - ya,
Re Fa♯m Sol Re Sol Re La 7 Re
a - le - lu - ya, a - le - lu - ya.

E 6

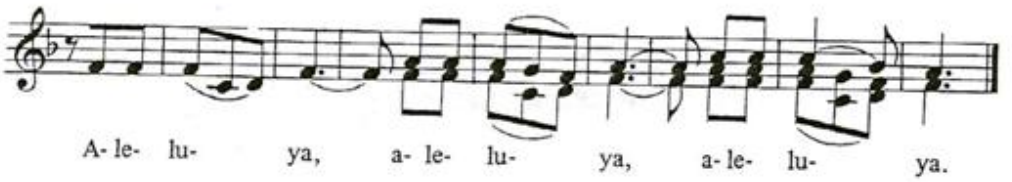
A- le- lu- ya, a- le- lu- ya, a- le- lu- ya.

E 7

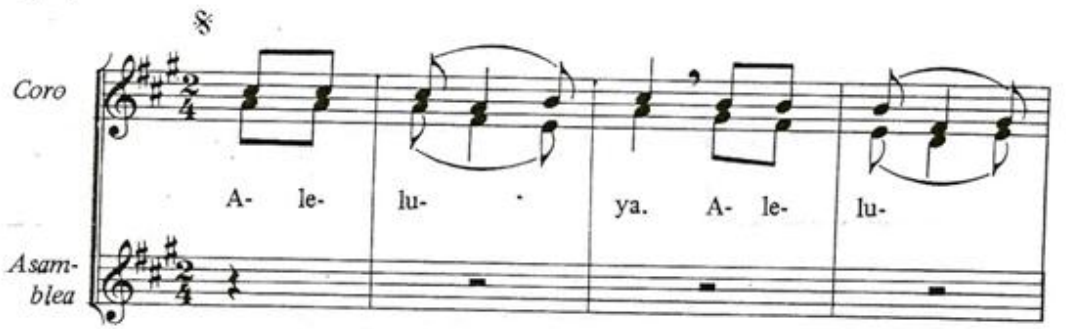
Coro
A- le- lu- ya. A- le- lu-
Asam-blea

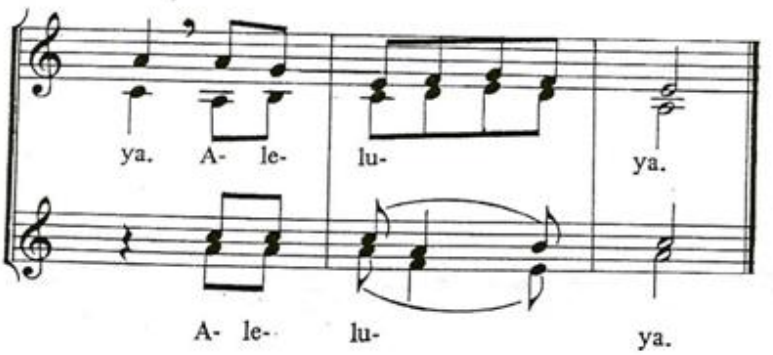
ya. A- le- lu- ya.
A- le- lu- ya.

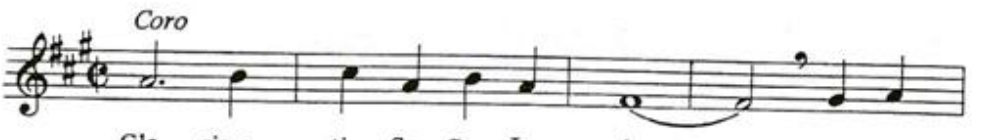
Coro
Glo- ria a ti, Se- ñor Je- sús, que en-

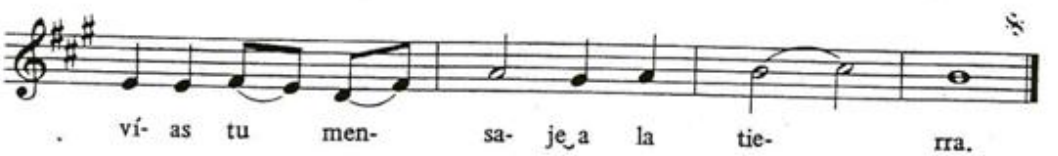
. ví- as tu men- sa- je a la tie- rra.

E 8

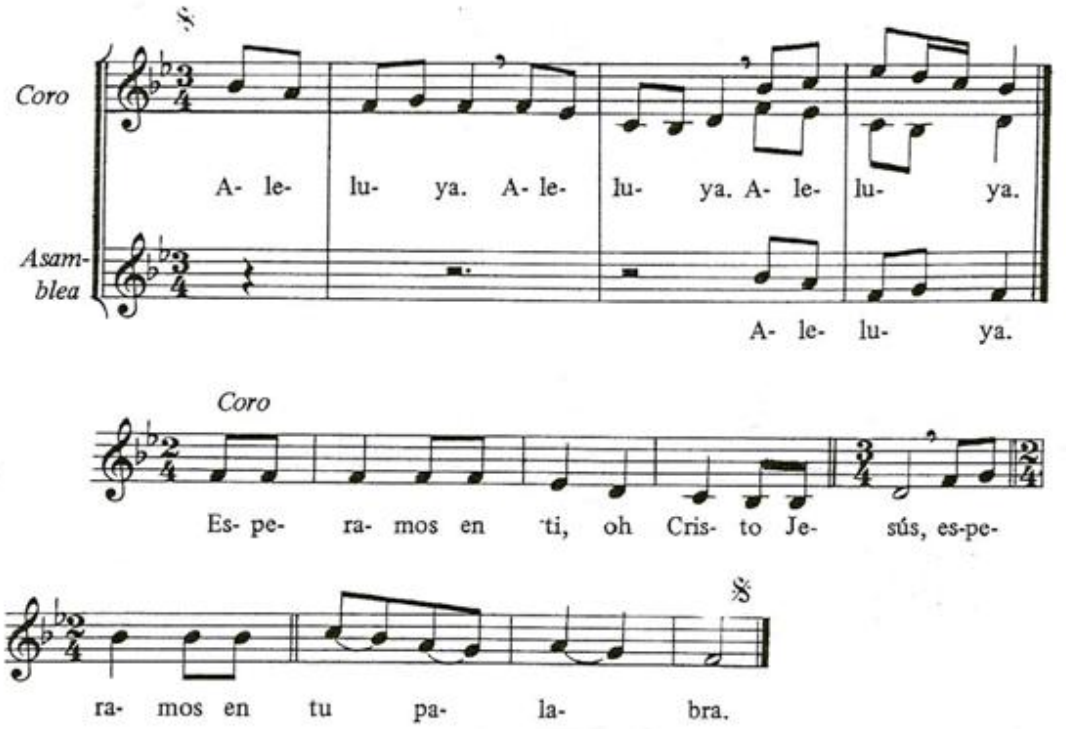
Coro
A- le- lu- ya. A- le- lu- ya. A- le- lu- ya.
Asam-blea
A- le- lu- ya.
Coro
Es- pe- ra- mos en ti, oh Cris- to Je- sús, es-pe-
ra- mos en tu pa- la- bra.

E 9

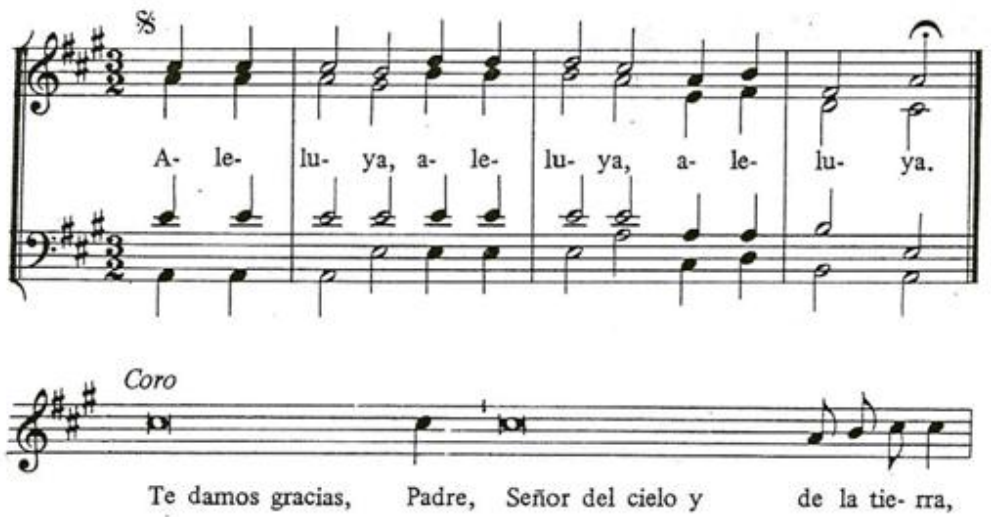
A- le- lu- ya, a- le- lu- ya, a- le- lu- ya.
Coro
Te damos gracias, Padre, Señor del cielo y de la tie- rra,

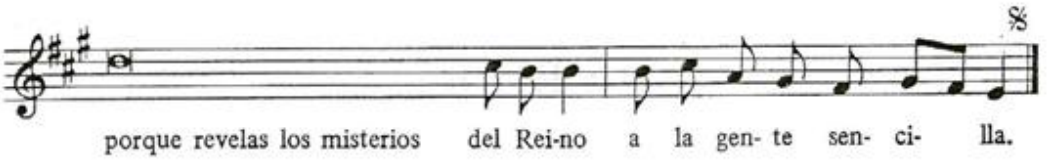
porque revelas los misterios del Rei-no a la gen- te sen- ci- lla.

E 10

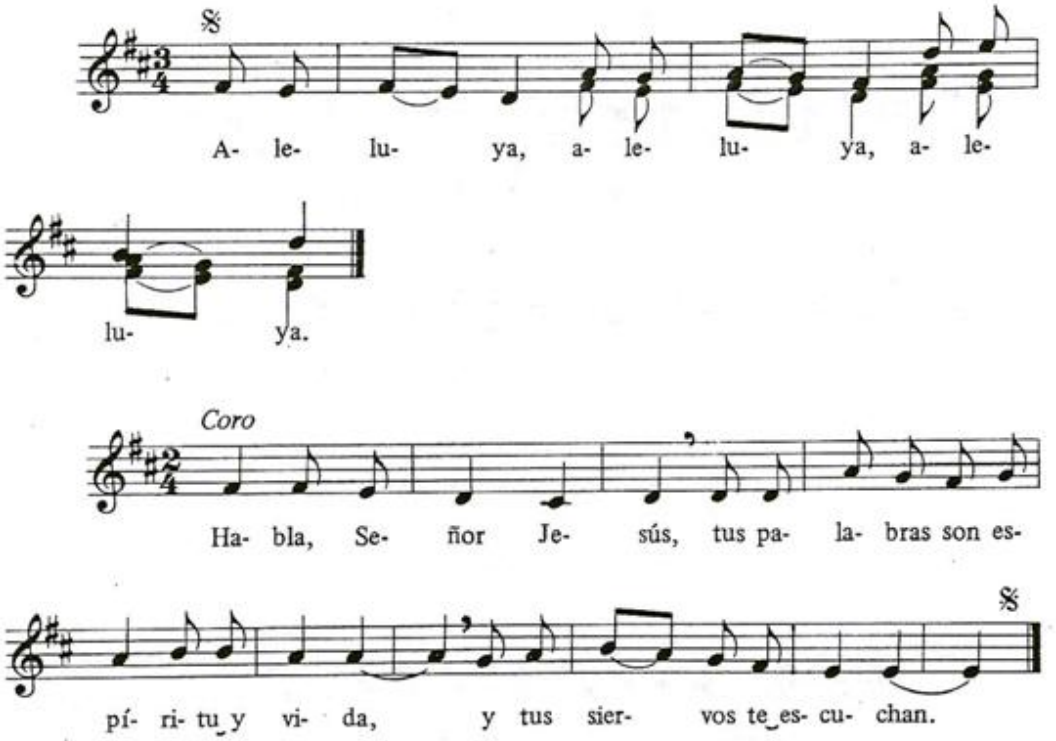
A- le- lu- ya, a- le- lu- ya, a- le-
lu- ya.
Coro
Ha- bla, Se- ñor Je- sús, tus pa- la- bras son es-
pí- ri- tu y vi- da, y tus sier- vos te es- cu- chan.

CREDO

F 1

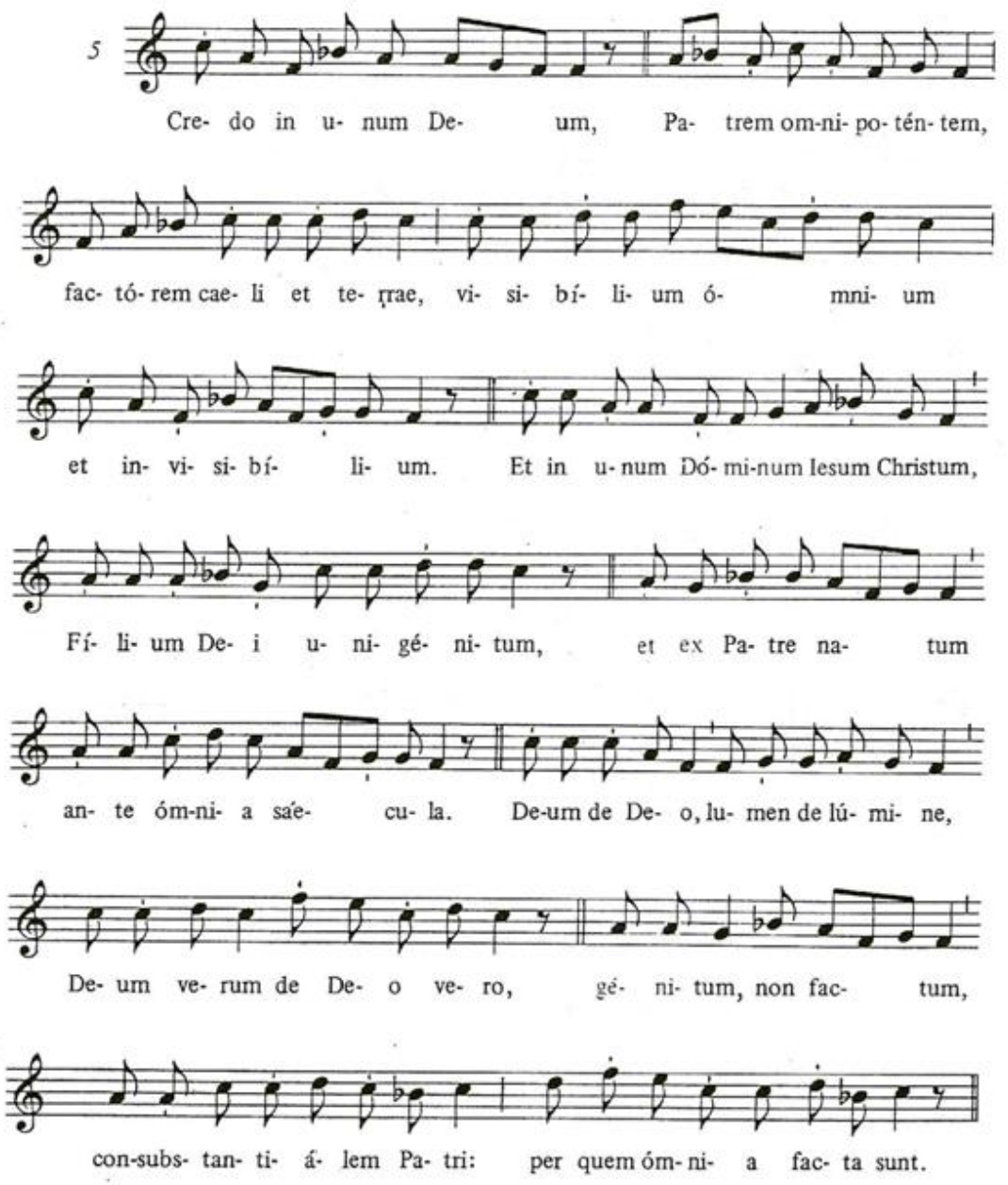
5
Cre- do in u- num De- um, Pa- trem om-ni- po- tén- tem,
fac- tó- rem cae- li et te- rrae, vi- si- bí- li- um ó- mni- um
et in- vi- si- bí- li- um. Et in u- num Dó- mi-num Iesum Christum,
Fí- li- um De- i u- ni- gé- ni- tum, et ex Pa- tre na- tum
an- te óm-ni- a saé- cu- la. De-um de De- o, lu- men de lú- mi- ne,
De- um ve- rum de De- o ve- ro, gé- ni- tum, non fac- tum,
con-subs- tan- ti- á- lem Pa- tri: per quem óm- ni- a fac- ta sunt.

E 5

M: *A. Taulé*

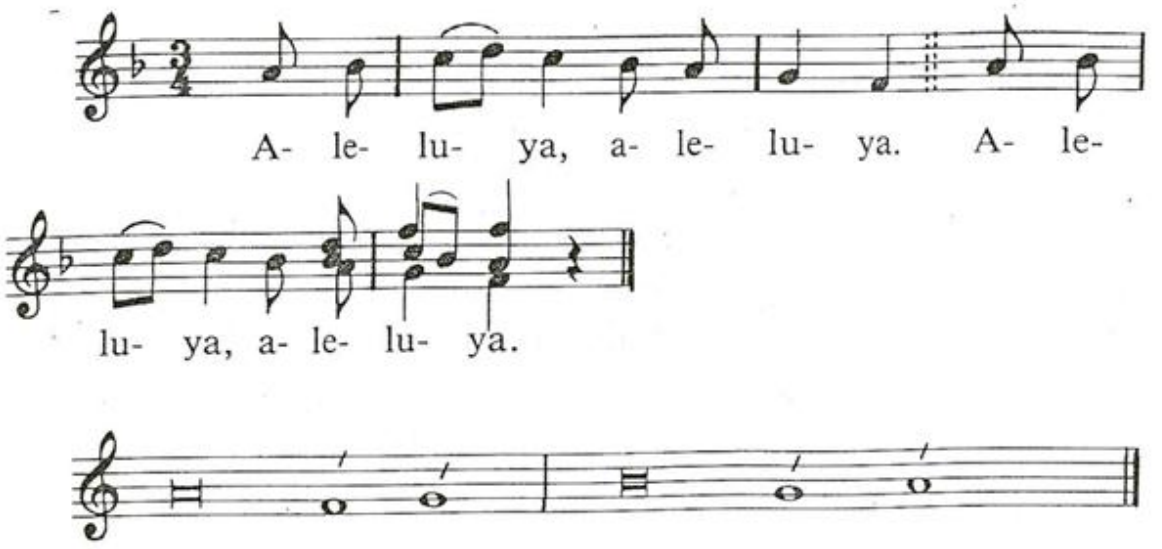

E 11

M: *I. Segarra.*

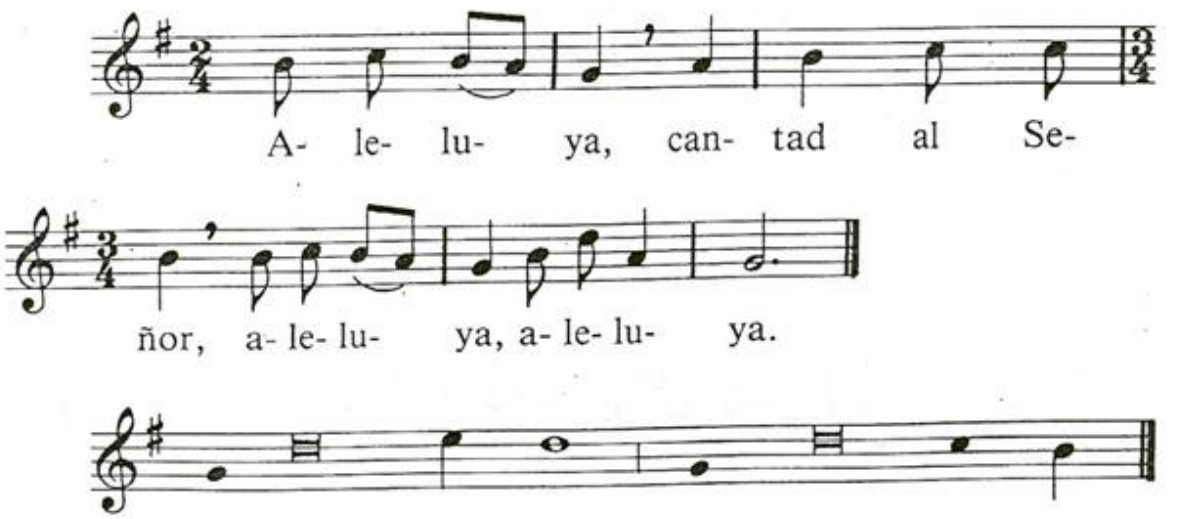

E 12

M: *Gregoriana (s. X) - Adaptación J. R. Estévez*

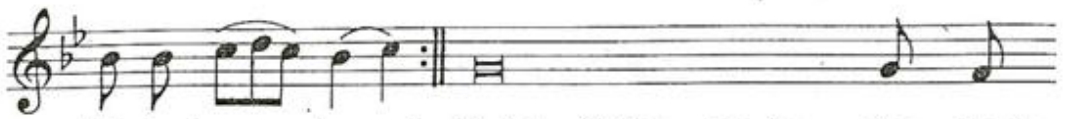

Al- le- lu- ia. 1. Habla, Señor, que tu sier- vo es-
2. Cantaré e- ter- na-
3. Contad a to- dos los
4. Id al mun- do en

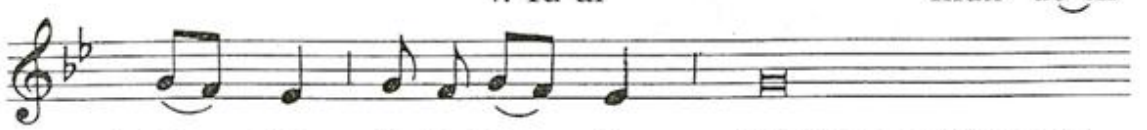

1. cu- cha. Al- le- lu- ia. Tú tienes palabras de
2. men- te las misericordias
3. pue- blos las maravillas
4. te- ro y proclamad el

1. vi- da e- ter- na. Al- le- lu- ia, al- le- lu- ia.
2. del Se- ñor.
3. del Se- ñor.
4. E- van- ge- lio.

E 13

M: *F. Palazón*

A- le- lu- ya, a- le- lu- ya, a- le- lu- ya.

E 14

M: *F. Palazón*

A- le- lu- ya, a- le- lu- ya, a- le- lu- ya.

E 15

M: *D. Cols*

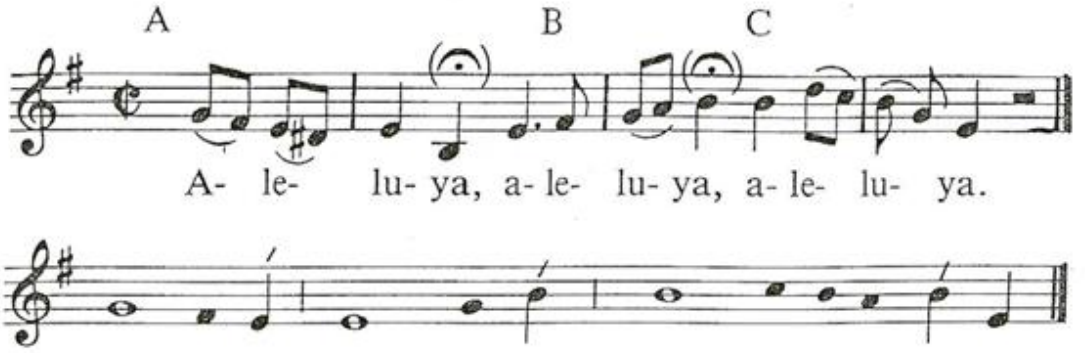

E 16

M: *Wuytack*

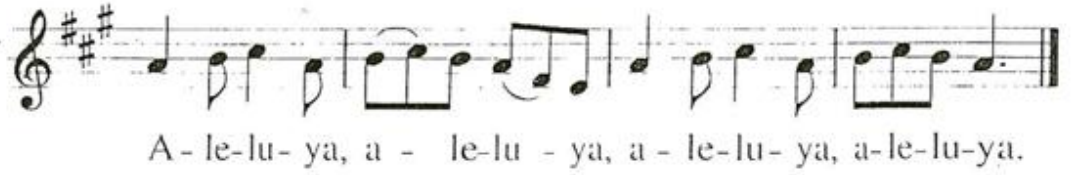

E 17

M: *L. Deiss*

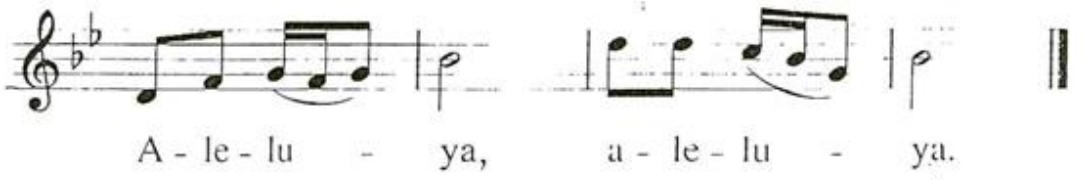

E 18

M: *J. Gelineau*

E 19

M: *Anónima*

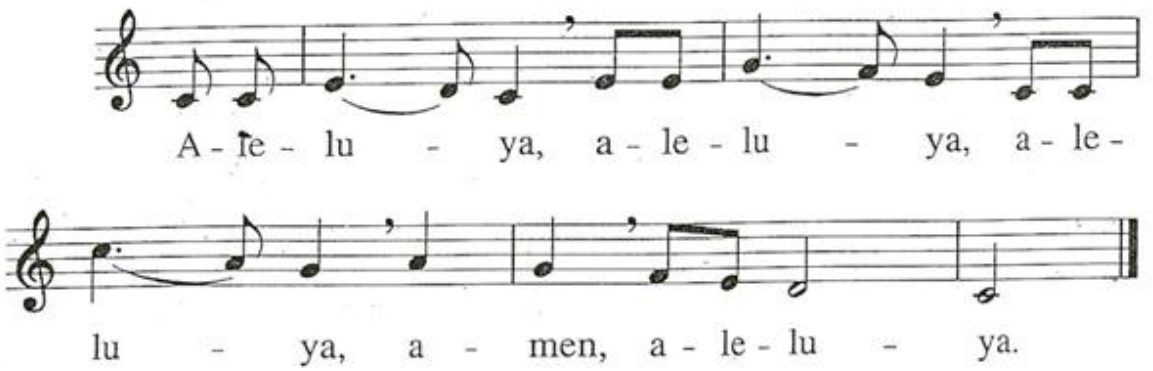

E 20

M: *L. Deiss*

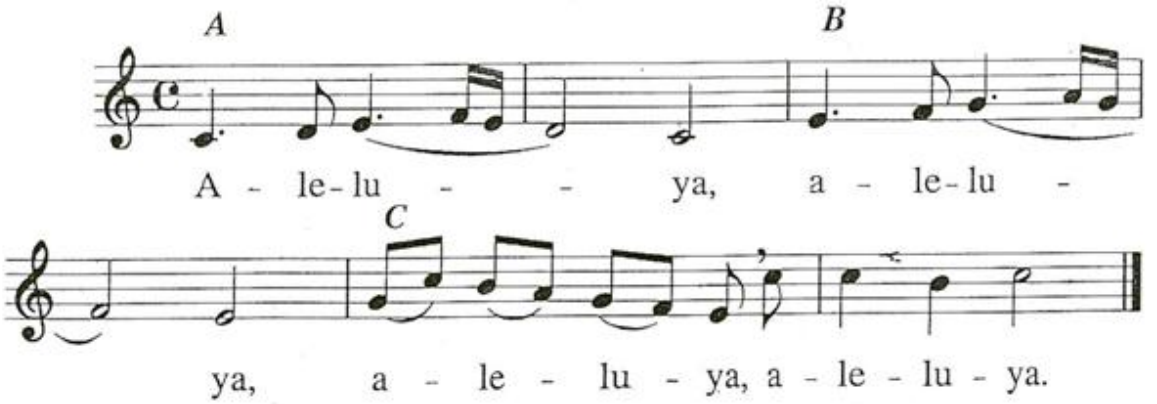

E 21

M: *Anónima*

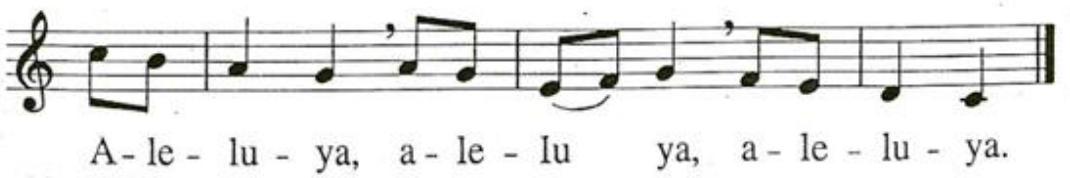

E 22

M: *W. A. Mozart*

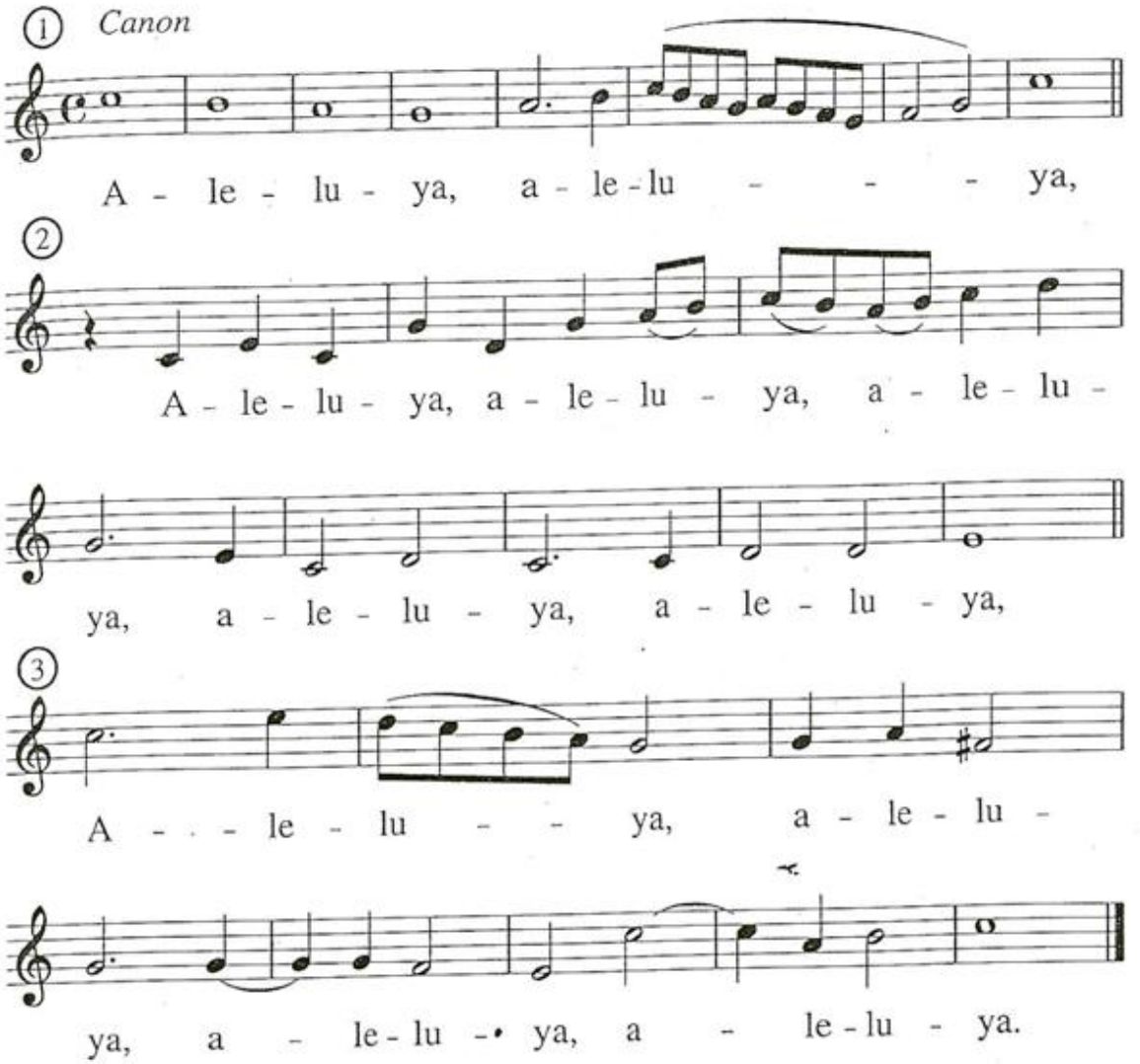

PROFESIÓN DE FE - CREDO

F 1

M: *Gregoriana (s. XVI)*

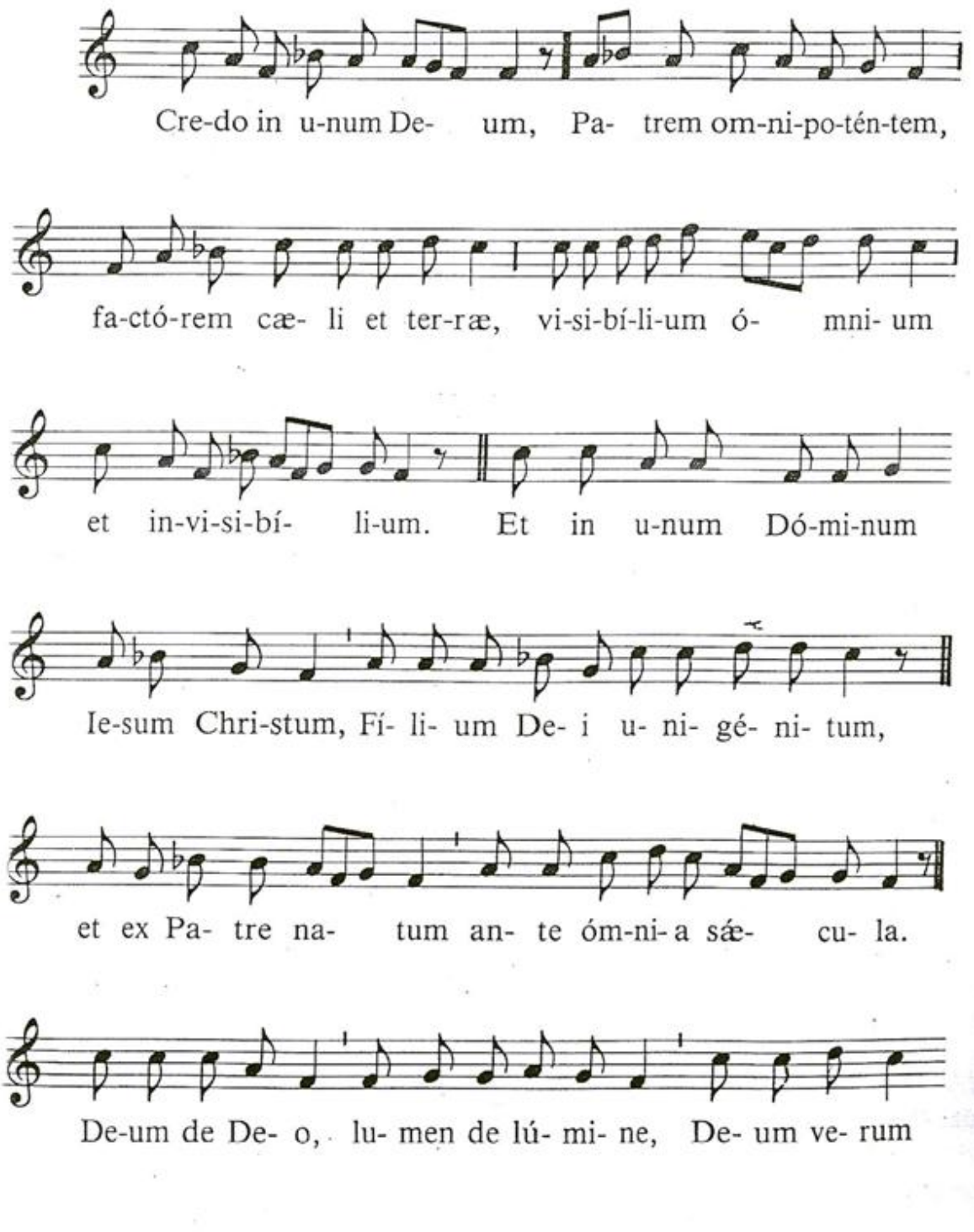

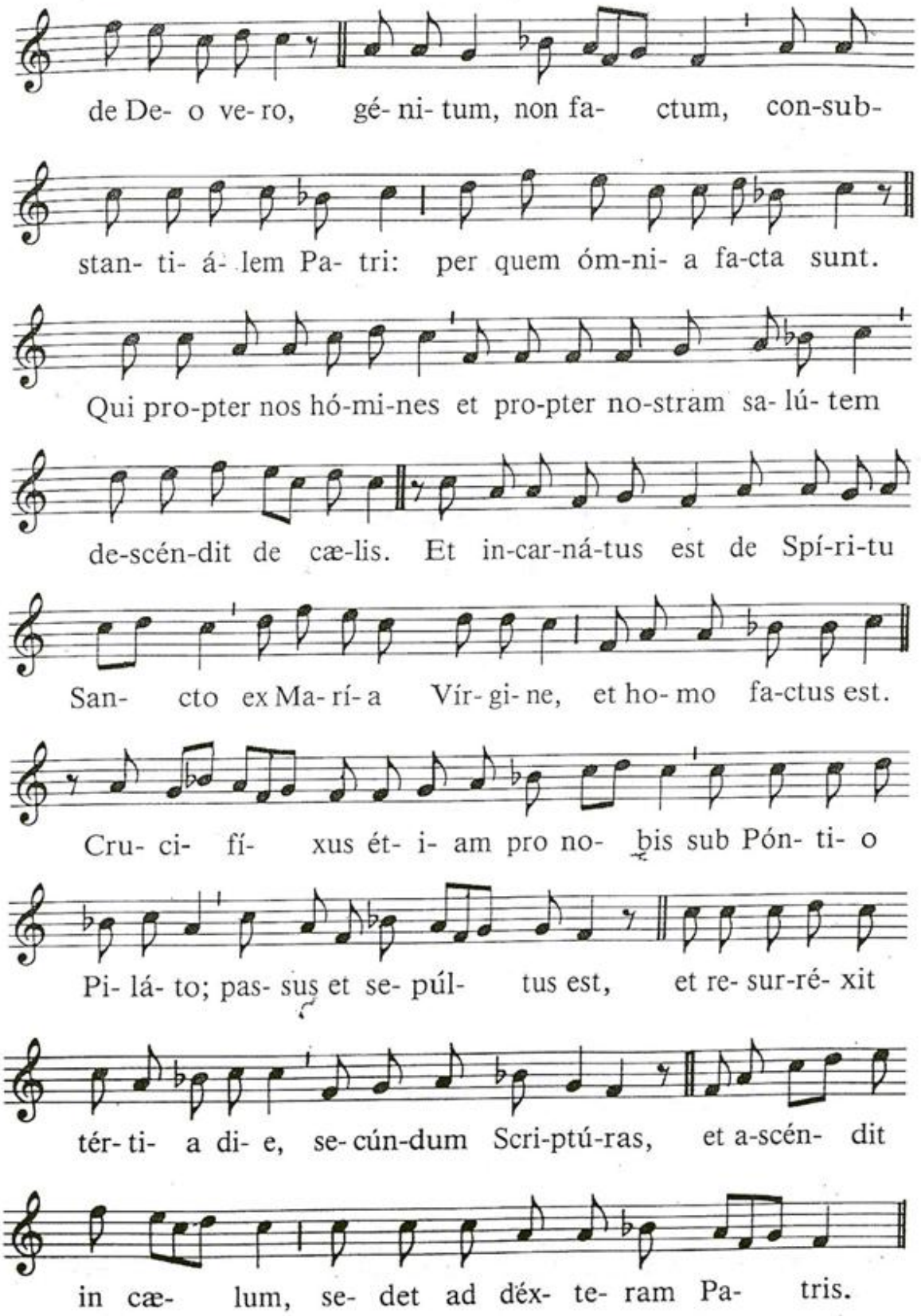
de De- o ve- ro, gé- ni- tum, non fa- ctum, con-sub-
stan- ti- á- lem Pa- tri: per quem óm-ni- a fa-cta sunt.
Qui pro-pter nos hó-mi-nes et pro-pter no-stram sa- lú- tem
de-scén-dit de cæ-lis. Et in-car-ná-tus est de Spí-ri-tu
San- cto ex Ma- rí- a Vír- gi- ne, et ho- mo fa-ctus est.
Cru- ci- fí- xus ét- i- am pro no- bis sub Pón- ti- o
Pi- lá- to; pas- sus et se- púl- tus est, et re- sur-ré- xit
tér- ti- a di- e, se- cún-dum Scri-ptú-ras, et a-scén- dit
in cæ- lum, se- det ad déx- te- ram Pa- tris.

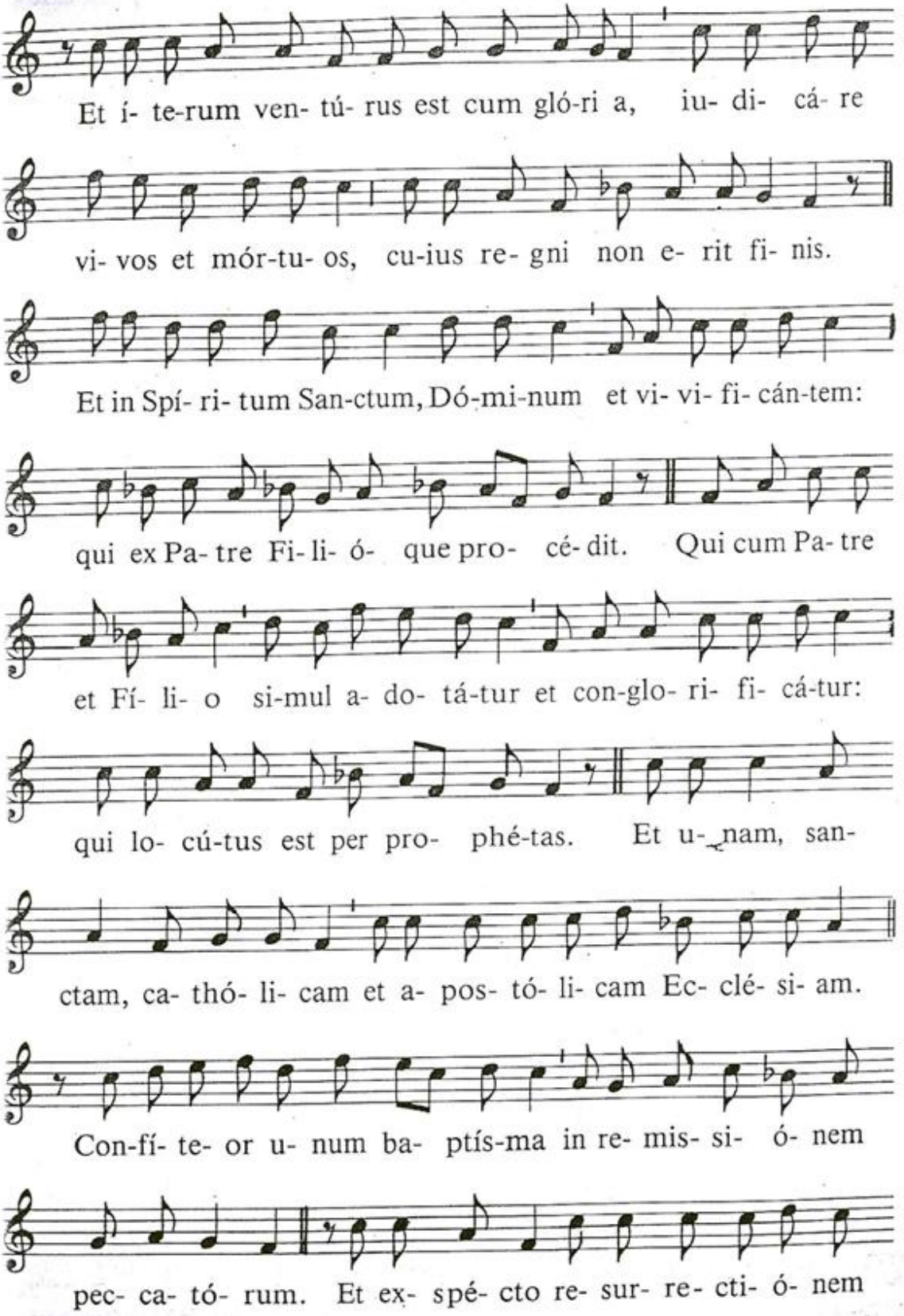
Et í- te-rum ven- tú- rus est cum gló-ri a, iu- di- cá- re
vi- vos et mór-tu- os, cu-ius re- gni non e- rit fi- nis.
Et in Spí- ri- tum San-ctum, Dó-mi-num et vi- vi- fi- cán-tem:
qui ex Pa- tre Fi- li- ó- que pro- cé- dit. Qui cum Pa- tre
et Fí- li- o si-mul a- do- tá-tur et con-glo- ri- fi- cá-tur:
qui lo- cú-tus est per pro- phé-tas. Et u- nam, san-
ctam, ca- thó- li- cam et a- pos- tó- li- cam Ec- clé- si- am.
Con-fí- te- or u- num ba- ptís-ma in re- mis- si- ó- nem
pec- ca- tó- rum. Et ex- spé- cto re- sur- re- cti- ó- nem

F 2

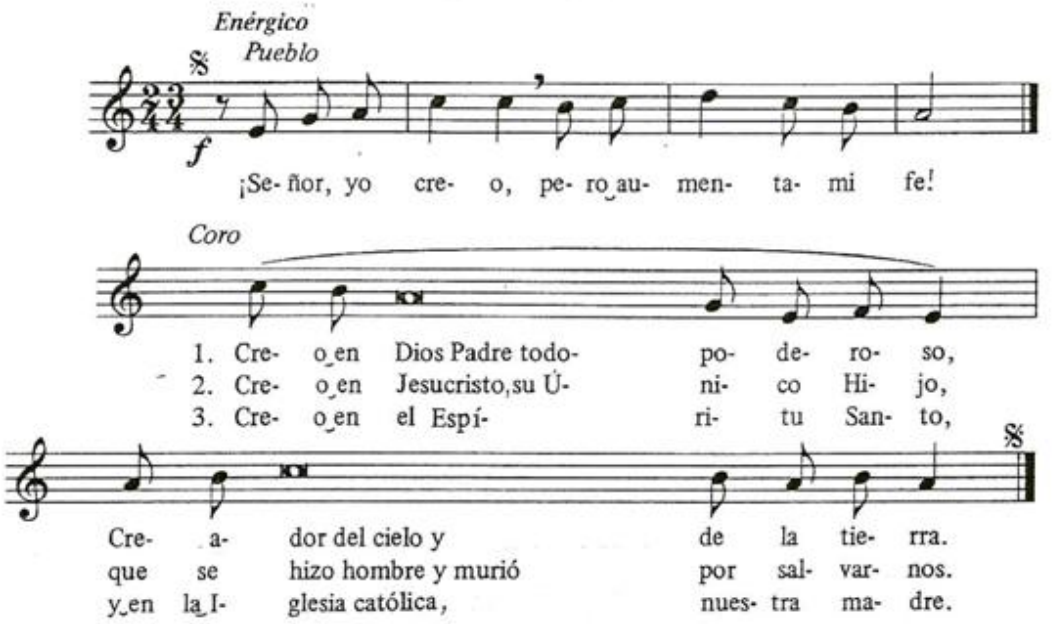
Enérgico
Pueblo
f
¡Se- ñor, yo cre- o, pe- ro au- men- ta- mi fe!
Coro
1. Cre- o en Dios Padre todo- po- de- ro- so,
2. Cre- o en Jesucristo, su Ú- ni- co Hi- jo,
3. Cre- o en el Espí- ri- tu San- to,
Cre- a- dor del cielo y de la tie- rra.
que se hizo hombre y murió por sal- var- nos.
y en la I- glesia católica, nues- tra ma- dre.

ORACIÓN DE LOS FIELES

G 1

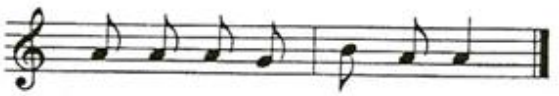

G 2

G 3

G 4

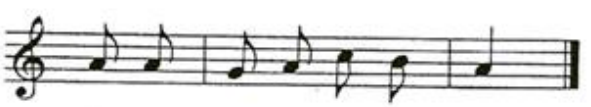

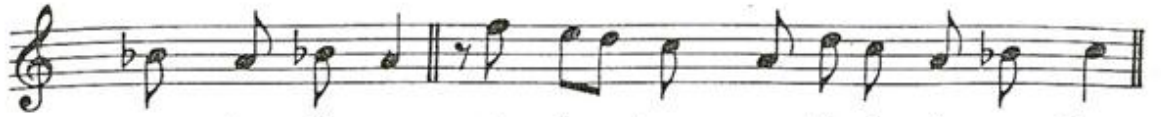
mor- tu- ó- rum, et vi- tam ven-tú-ri sæ- cu- li.

A- men.

F 3

M: *J. Jáuregui*

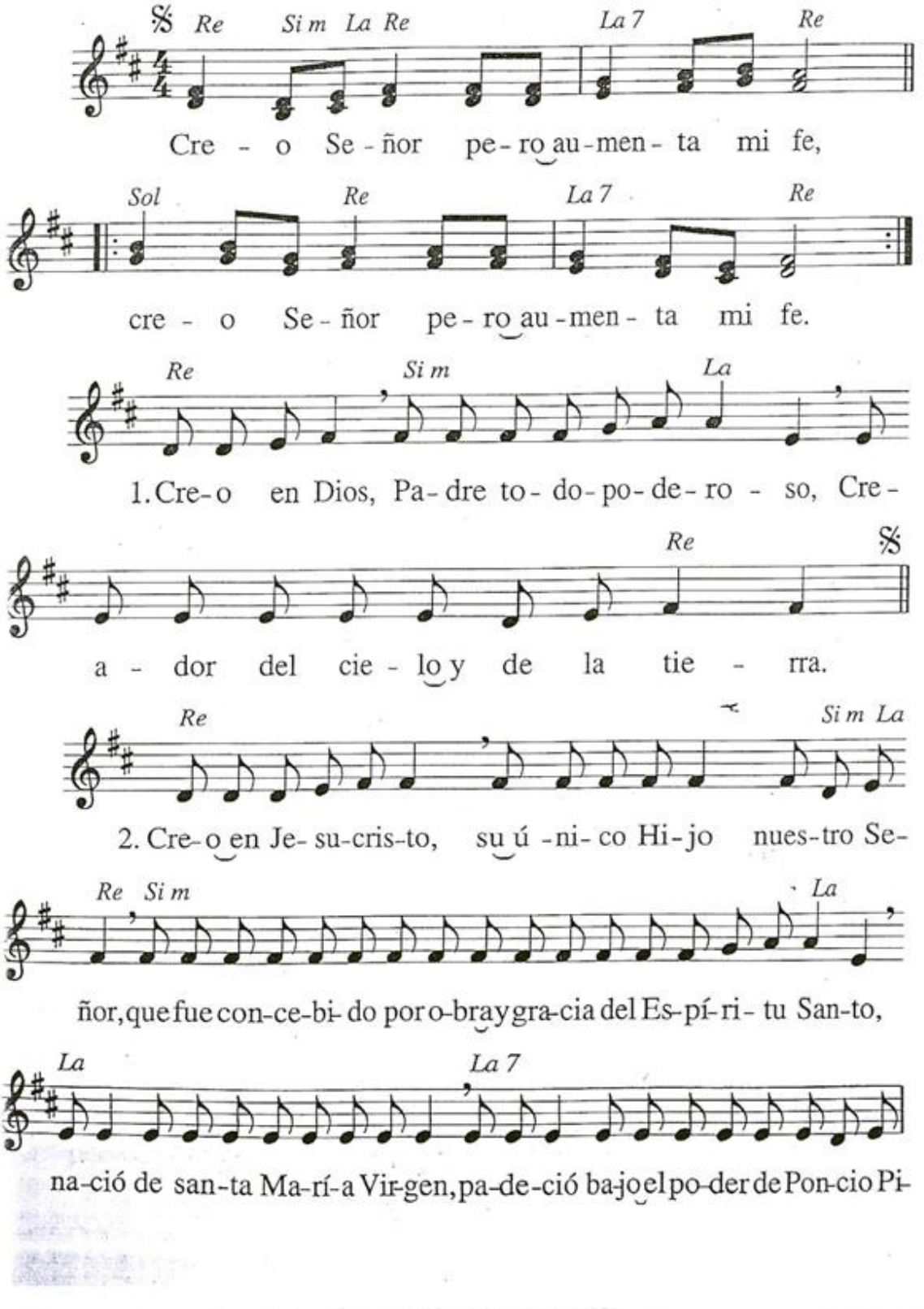

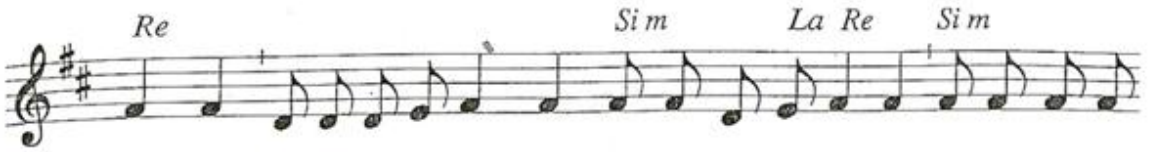

la - to, fue cru-ci- fi- ca - do, muer-to y se-pul-ta-do, des-cen-dió a

los in- fier-nos, al ter-cer dí-a re-su-ci-tó de en-tre los muer-tos, su-bió a

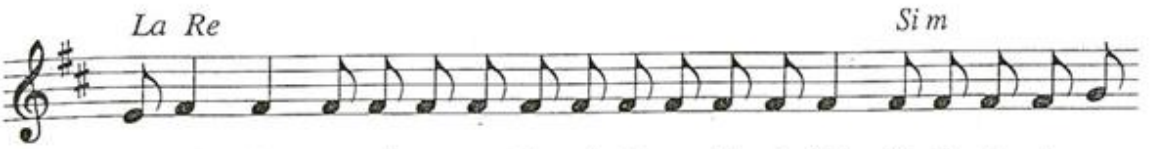

los cie- los y es-tá sen-ta-do a la de-re-cha de Dios, Pa-dre to-do-po-

de-ro - so. Des-de a-llí ha de ve-nir a juz- gar a vi-vos y muer-tos.

3. Cre- o en el Es - pí - ri - tu San - to, la san-ta I-

gle - sia ca - tó - li - ca, la co - mu-nión de los san - tos,

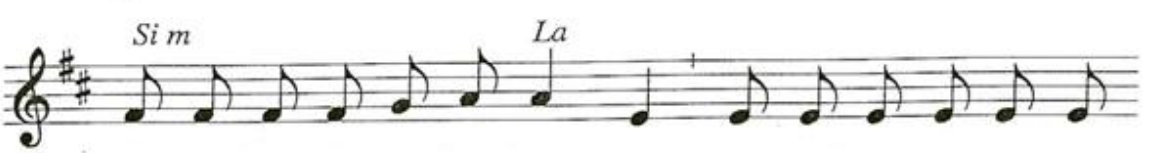

el per-dón de los pe- ca - dos, la re - su-rrec-ción de

la car - ne y la vi - da e - ter - na.

4

M: *Popular*

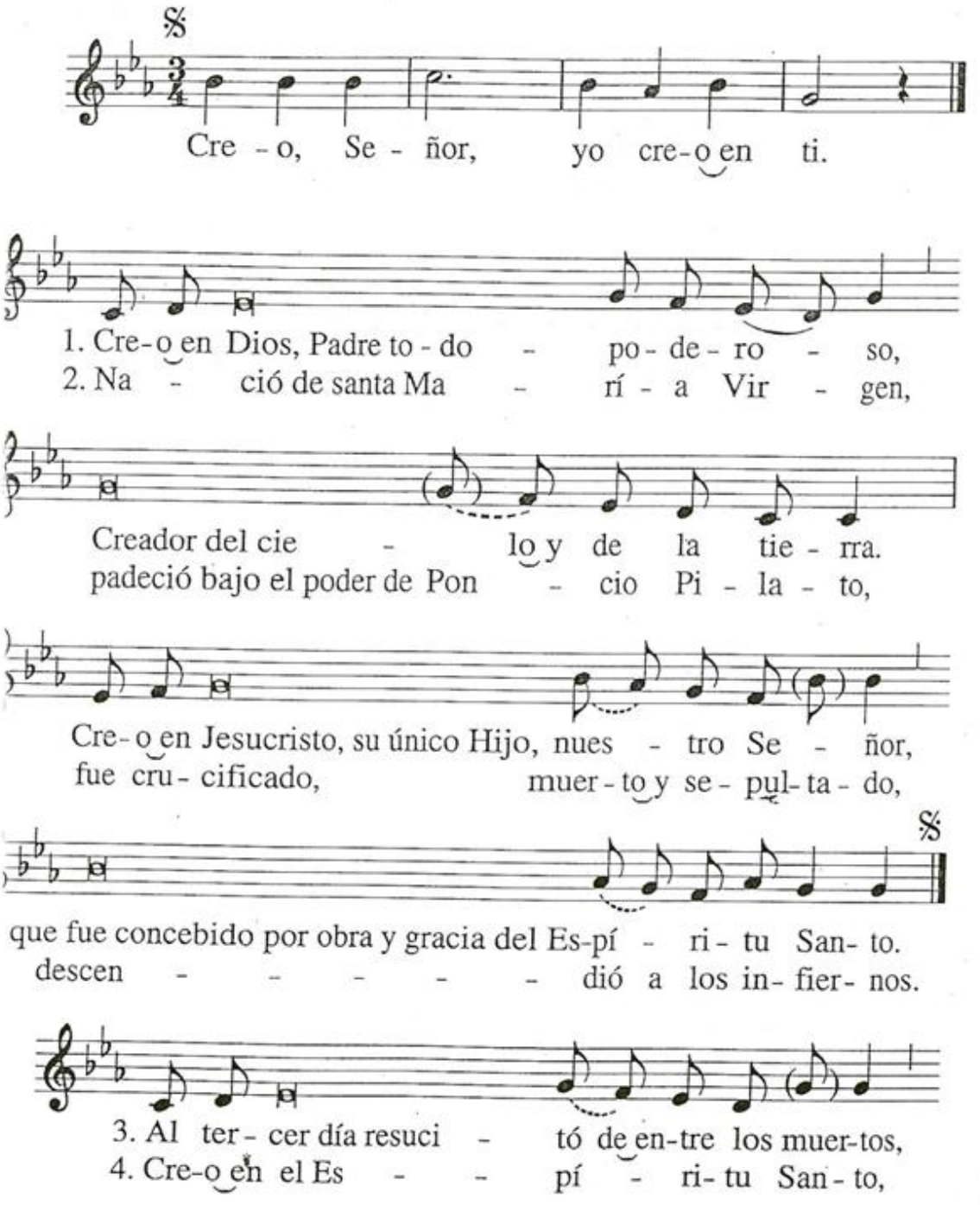
Cre - o, Se - ñor, yo cre-o en ti.
1. Cre-o en Dios, Padre to - do - po - de - ro - so,
2. Na - ció de santa Ma - rí - a Vir - gen,
Creador del cie - lo y de la tie - rra.
padeció bajo el poder de Pon - cio Pi - la - to,
Cre-o en Jesucristo, su único Hijo, nues - tro Se - ñor,
fue cru - cificado, muer - to y se - pul - ta - do,
que fue concebido por obra y gracia del Es-pí - ri - tu San - to.
descen - - - - - dió a los in - fier - nos.
3. Al ter - cer día resuci - tó de en-tre los muer-tos,
4. Cre-o en el Es - - pí - ri - tu San - to,

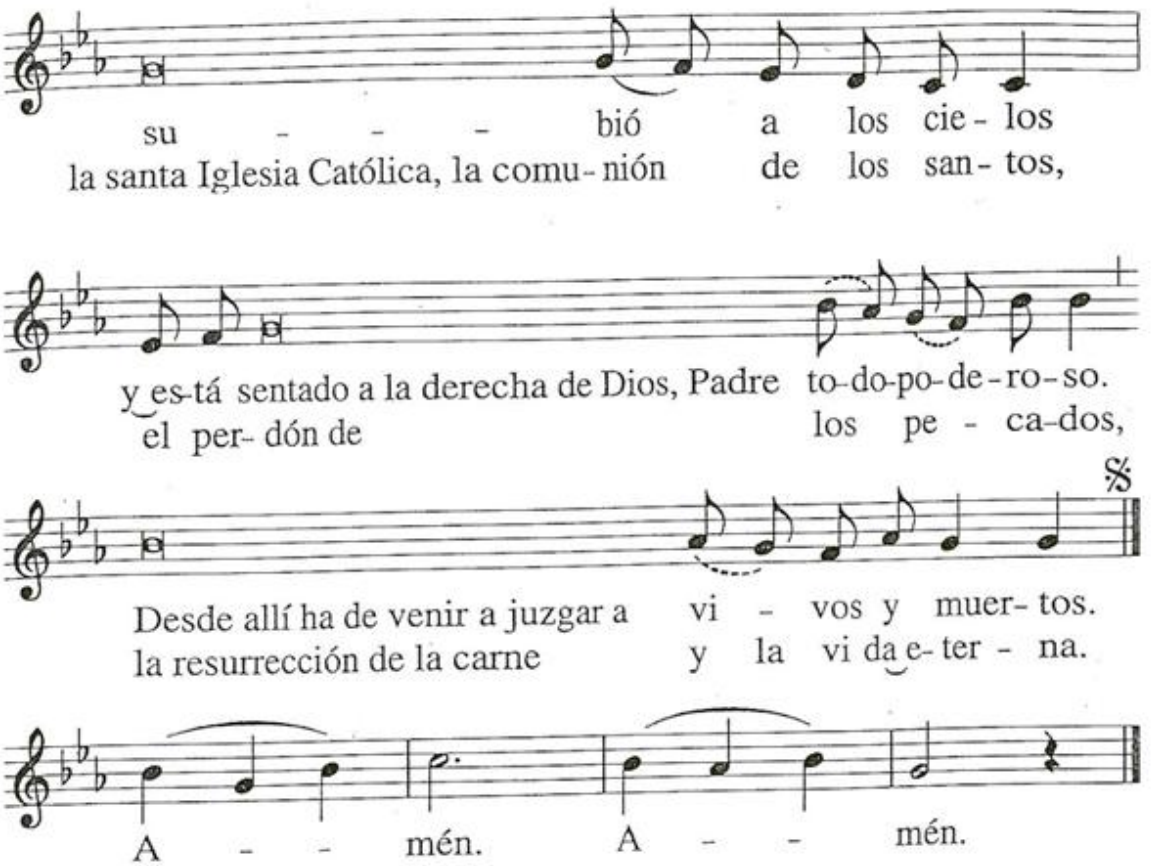
su - - - bió a los cie - los
la santa Iglesia Católica, la comu - nión de los san - tos,
y es-tá sentado a la derecha de Dios, Padre to-do-po-de-ro-so.
el per- dón de los pe - ca-dos,
Desde allí ha de venir a juzgar a vi - vos y muer- tos.
la resurrección de la carne y la vi da e- ter - na.
A - - mén. A - - mén.

F 5

M: *A. Taulé*

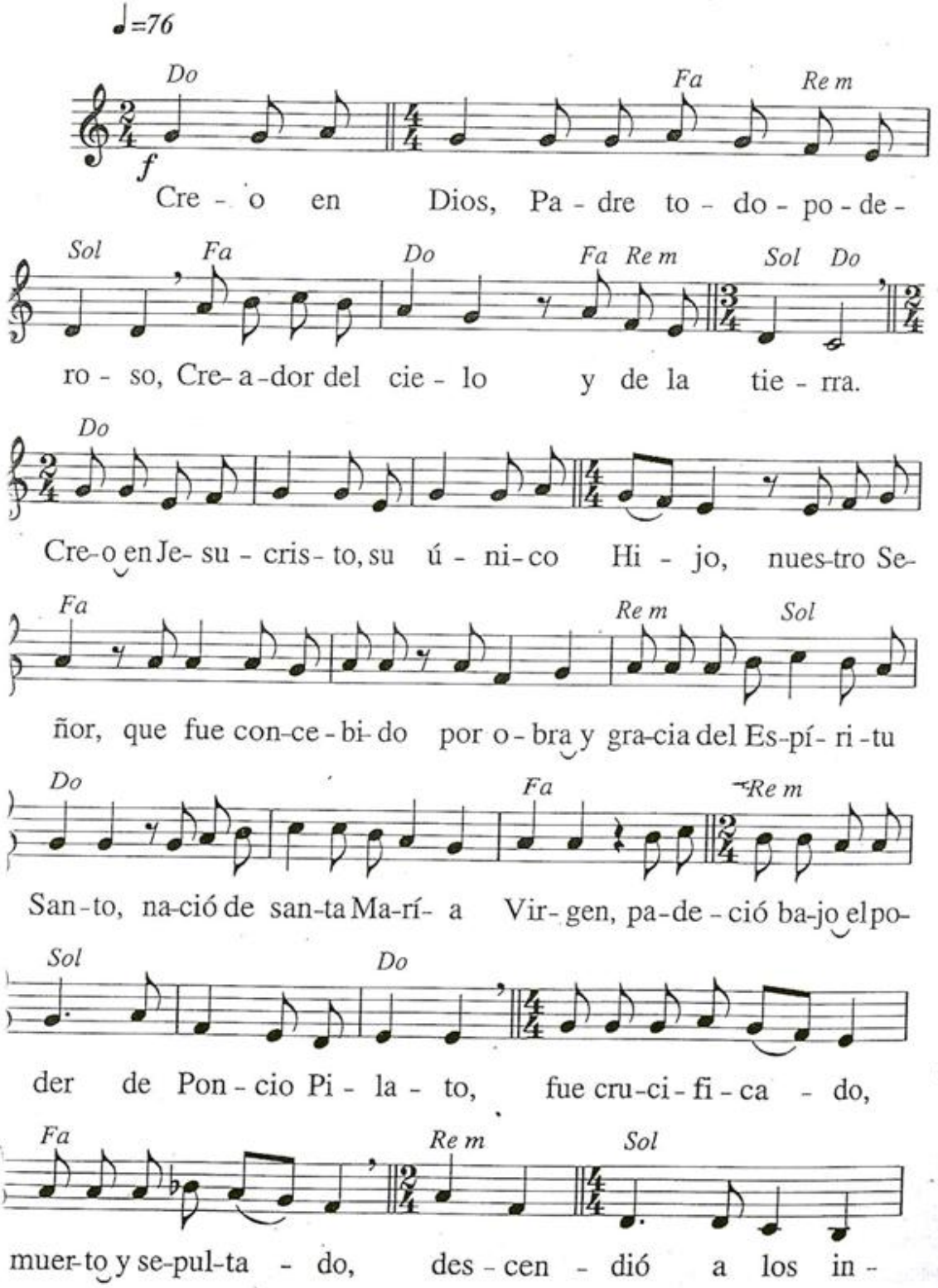
♩=76
Do
Fa
Re m
f
Cre - o en Dios, Pa - dre to - do - po - de -
Sol
Fa
Do
Fa Re m
Sol Do
ro - so, Cre- a -dor del cie - lo y de la tie - rra.
Do
Cre-o en Je- su - cris- to, su ú - ni- co Hi - jo, nues-tro Se-
Fa
Re m
Sol
ñor, que fue con-ce - bi- do por o - bra y gra-cia del Es-pí- ri -tu
Do
Fa
Re m
San - to, na-ció de san-ta Ma-rí- a Vir- gen, pa-de - ció ba-jo el po-
Sol
Do
der de Pon - cio Pi - la - to, fue cru-ci - fi - ca - do,
Fa
Re m
Sol
muer-to y se-pul-ta - do, des - cen - dió a los in -

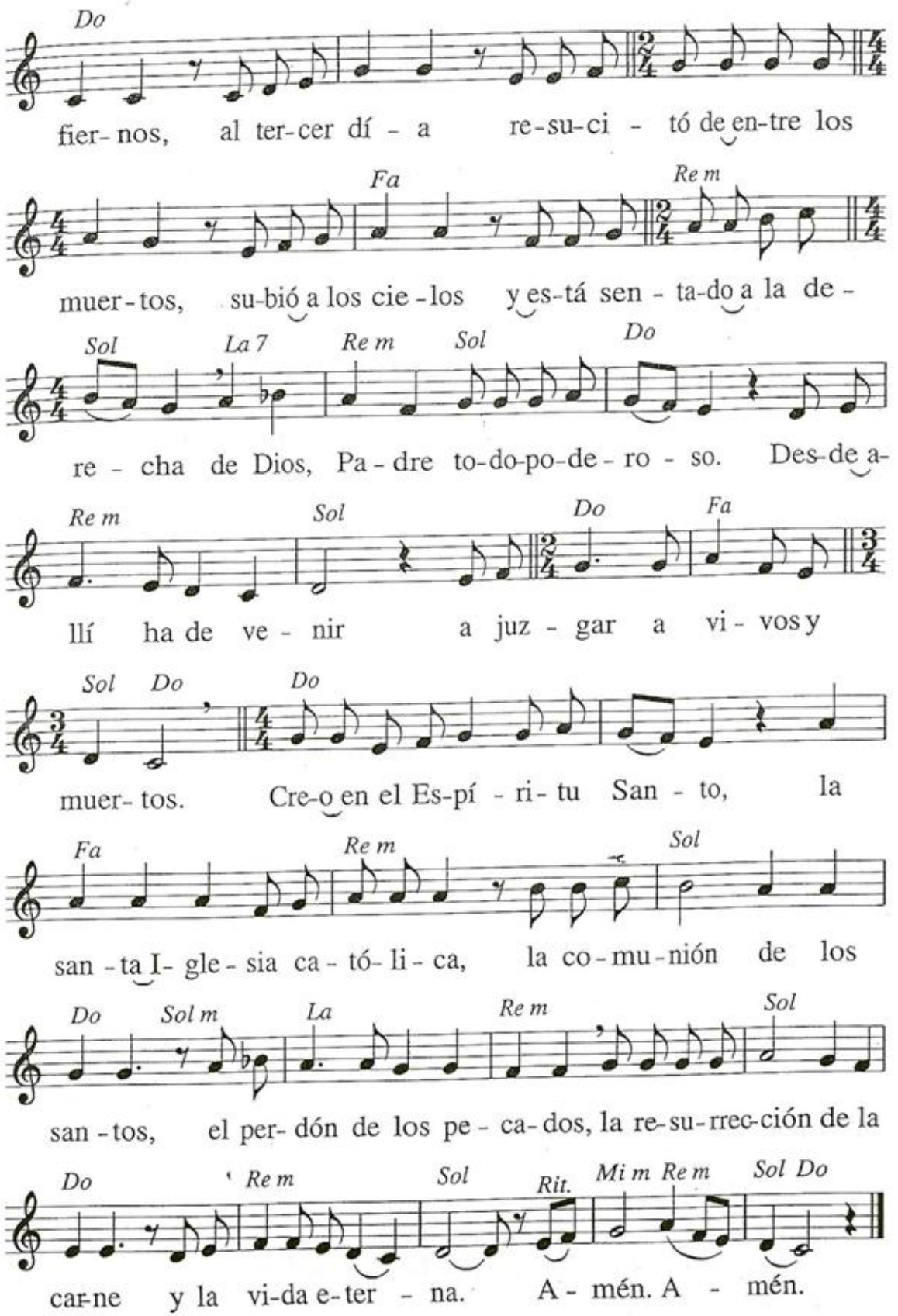
Do
fier- nos, al ter-cer dí - a re-su-ci - tó de en-tre los
Fa
Re m
muer-tos, su-bió a los cie-los y es-tá sen - ta-do a la de -
Sol
La 7
Re m
Sol
Do
re - cha de Dios, Pa - dre to-do-po-de - ro - so. Des-de a-
Re m
Sol
Do
Fa
llí ha de ve - nir a juz - gar a vi - vos y
Sol
Do
Do
muer- tos. Cre-o en el Es-pí - ri- tu San - to, la
Fa
Re m
Sol
san - ta I- gle - sia ca - tó- li - ca, la co - mu - nión de los
Do
Sol m
La
Re m
Sol
san - tos, el per- dón de los pe - ca- dos, la re-su-rrec-ción de la
Do
Re m
Sol
Rit.
Mi m
Re m
Sol
Do
car-ne y la vi-da e-ter - na. A - mén. A - mén.

RESPUESTA A LA ORACIÓN DE LOS FIELES

G 1

KÝRIE, ELÉISON

M: *Gregoriana*

Ký- ri- e, e- lé- i- son.

G 2

OH SEÑOR, ESCUCHA Y TEN PIEDAD

M: Anónima

Oh Se- ñor, es- cu- cha y ten pie- dad.

G 3

SEÑOR, ESCÚCHANOS

M: Anónima

Se- ñor, es- cú- cha- nos.

G 4

TE ROGAMOS, ÓYENOS

M: Anónima

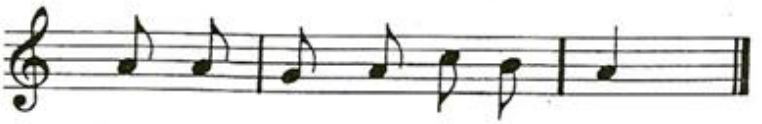

Te ro- ga- mos, ó- ye- nos.

G 5

SEÑOR, TEN PIEDAD

M: Anónima

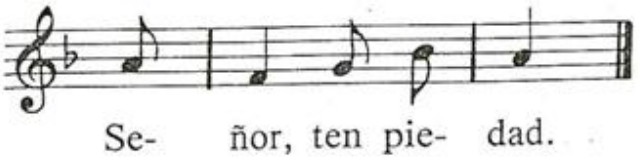

G 6

ESCÚCHANOS, SEÑOR

M: Anónima

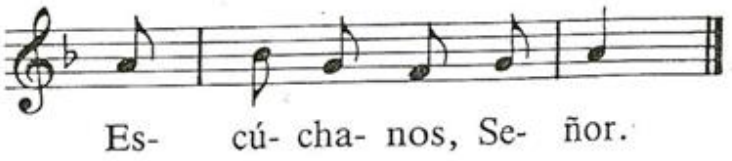

G 7

OH SEÑOR, ESCUCHA Y TEN PIEDAD

M: Anónima

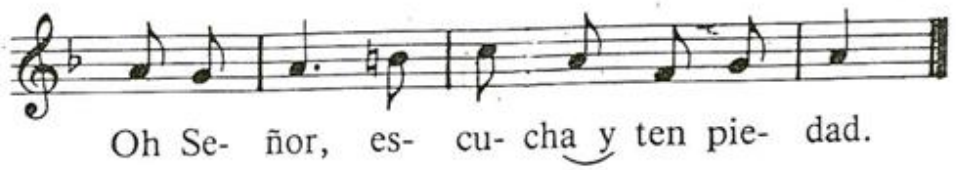

G 8

ROMPE NUESTRAS CADENAS

M: *J. J. Arregui*

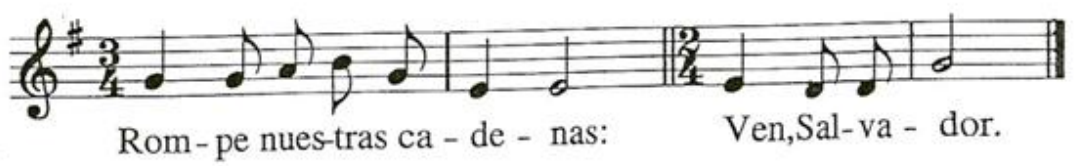

G 9

CRISTO RESUCITADO

M: *J. J. Arregui*

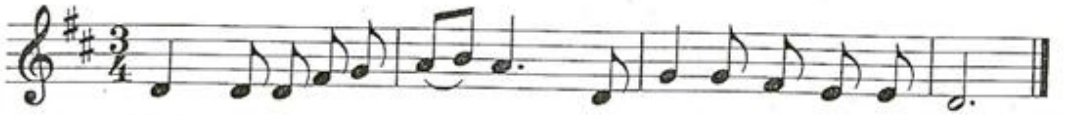

G 10

SEÑOR, ESCÚCHANOS

M: *Popular*

Respuesta

Recitativo

G 5

Se- ñor, ten pie- dad.

G 6

Es- cú- cha- nos, Se- ñor.

G 7

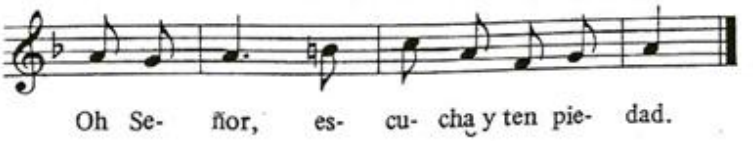
Oh Se- ñor, es- cu- cha y ten pie- dad.

PROCESIÓN DE OFRENDAS

H 1

Padre eterno, Dios piadoso

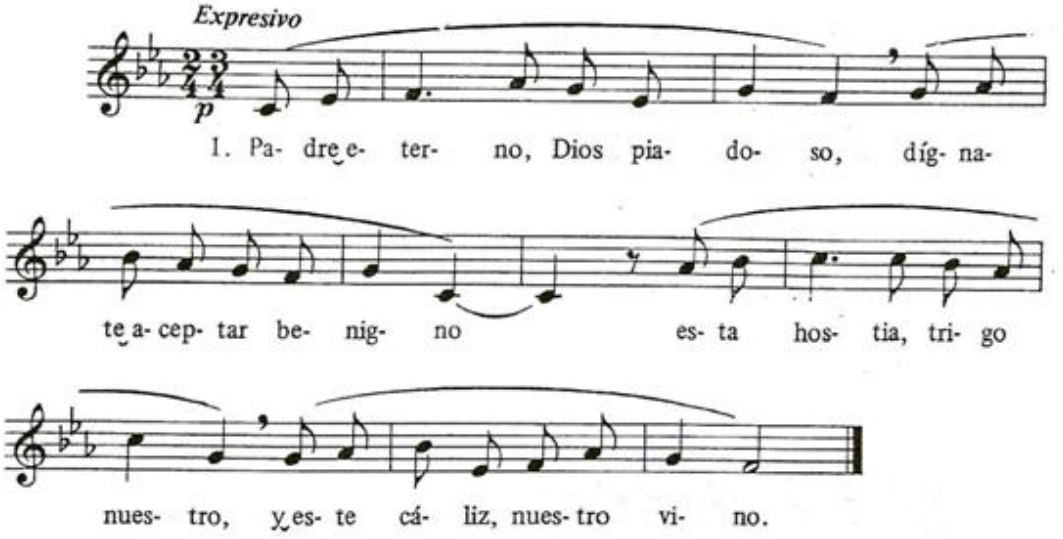

2. Rebosantes de alegría, / a tu altar nos dirigimos, / a ofrecerte nuestros dones, / de tu mano recibidos.
3. Juntamente te ofrecemos, / con el pan y con el vino, / cuanto somos y tenemos / en un mismo sacrificio.

H 2

Te ofrecemos, Señor

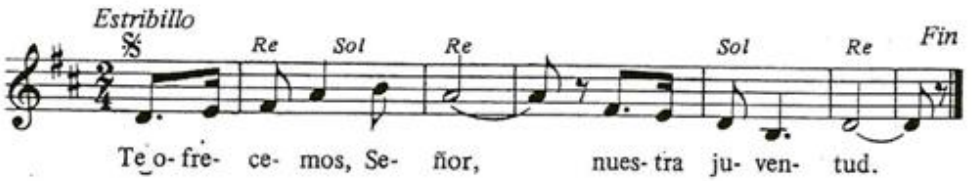

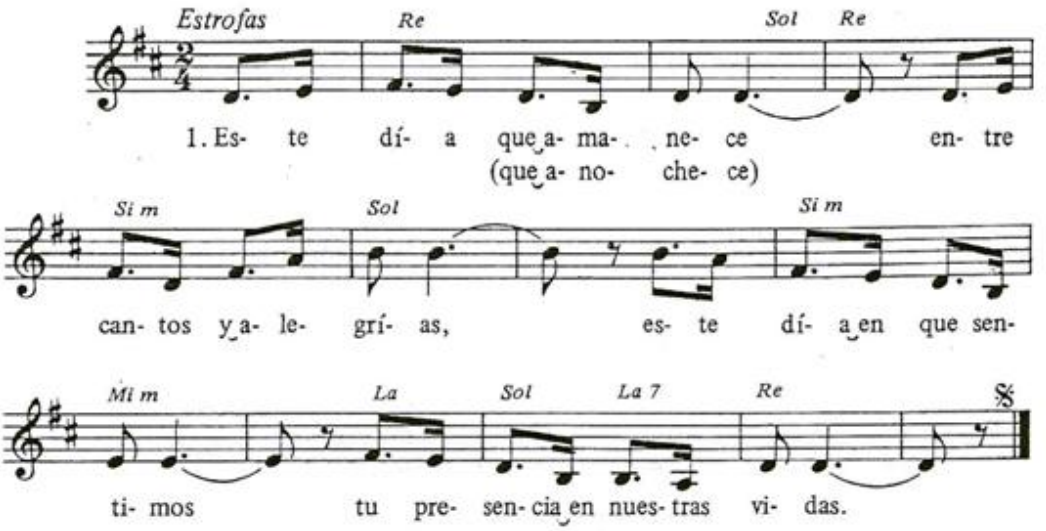

2. Ilusiones y esperanzas, / la alegría de vivir / todos juntos como hermanos, / caminando hacia ti.
3. El esfuerzo de los hombres, / el dominio de la tierra, / la llegada de tu reino, / inquietud que se hace eterna.
4. Ofrecemos, todos juntos, / nuestras vidas al Señor, / los trabajos y dolores, / la alegría y el amor.

H 3

Te presentamos el vino y el pan

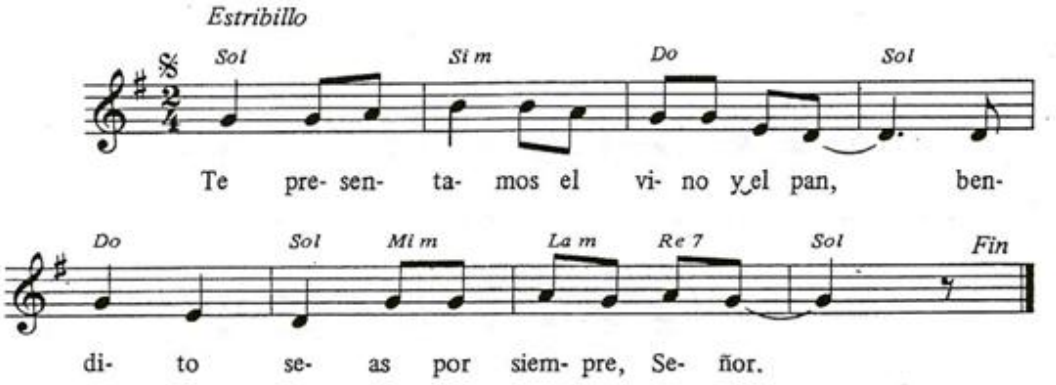

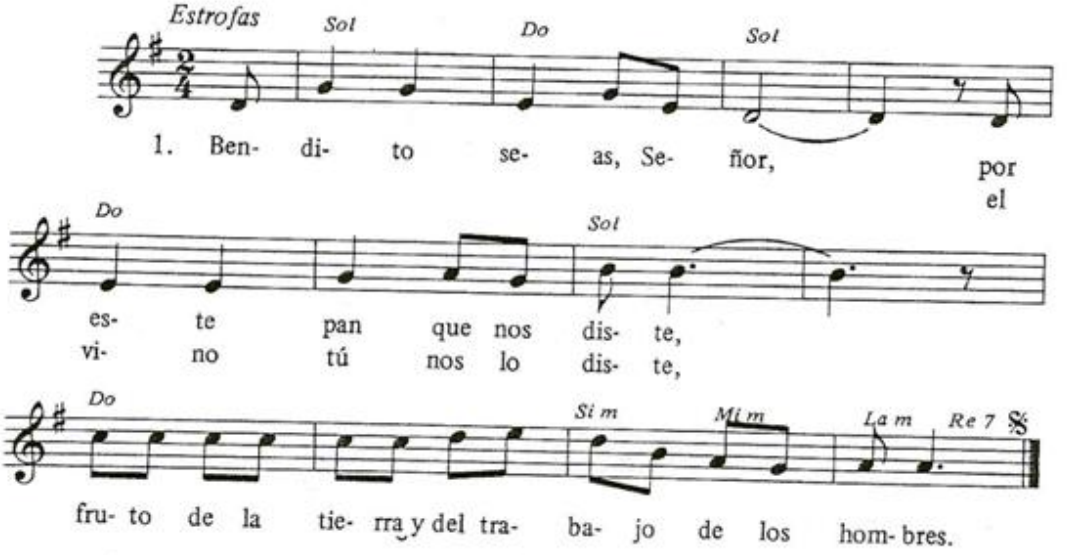

H 4

Este pan y vino

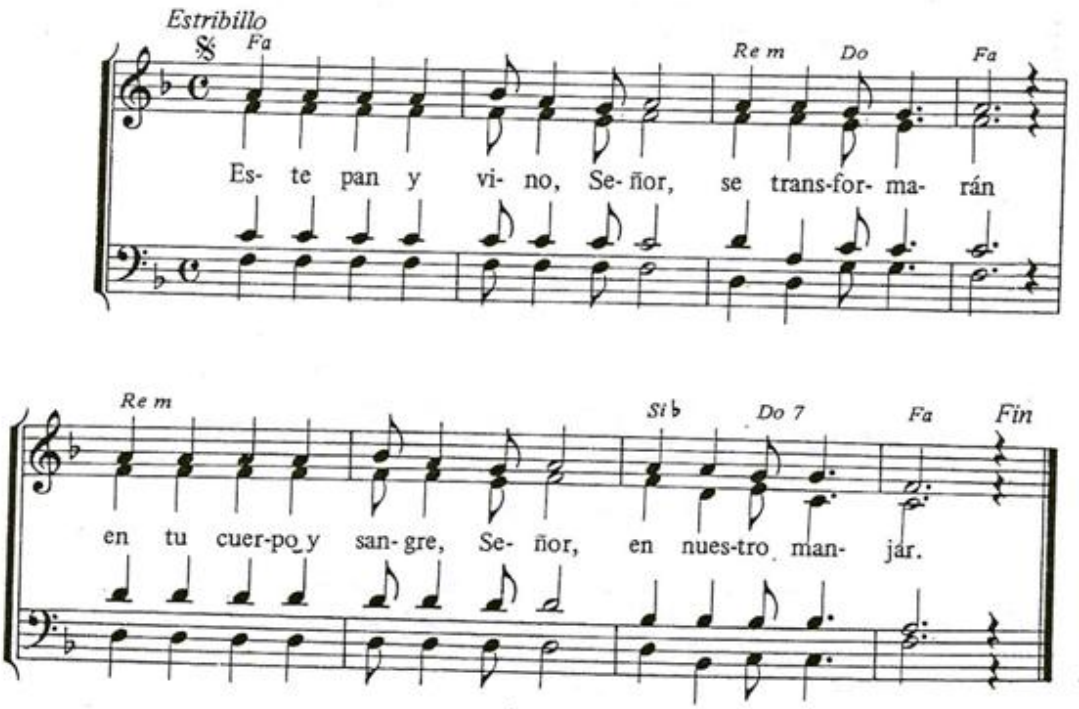

LITURGIA EUCARÍSTICA

PRESENTACIÓN DE LAS OFRENDAS

H 5

BENDITO SEAS, SEÑOR

T: *E. Pascual;* M: *F. Palazón*

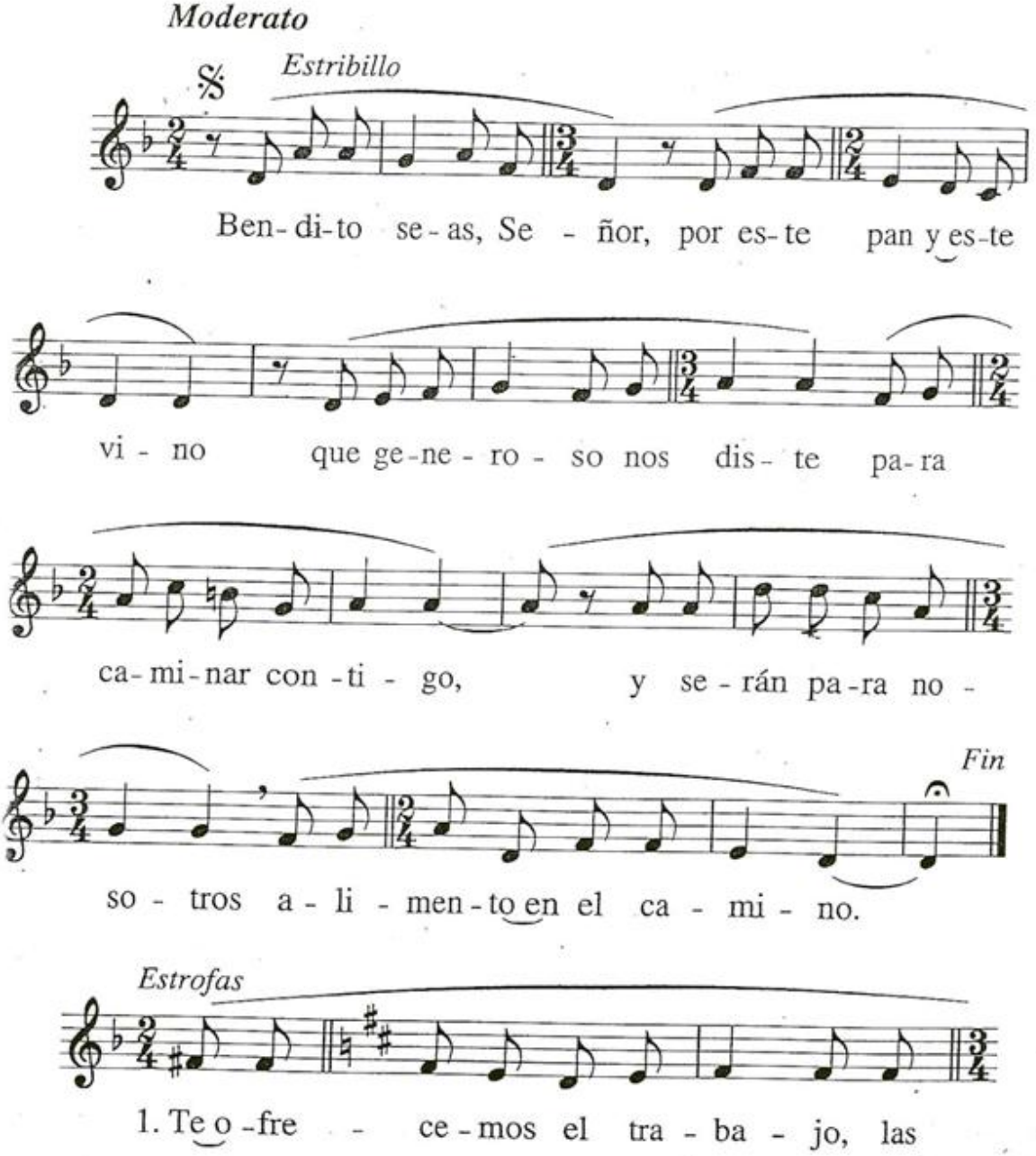

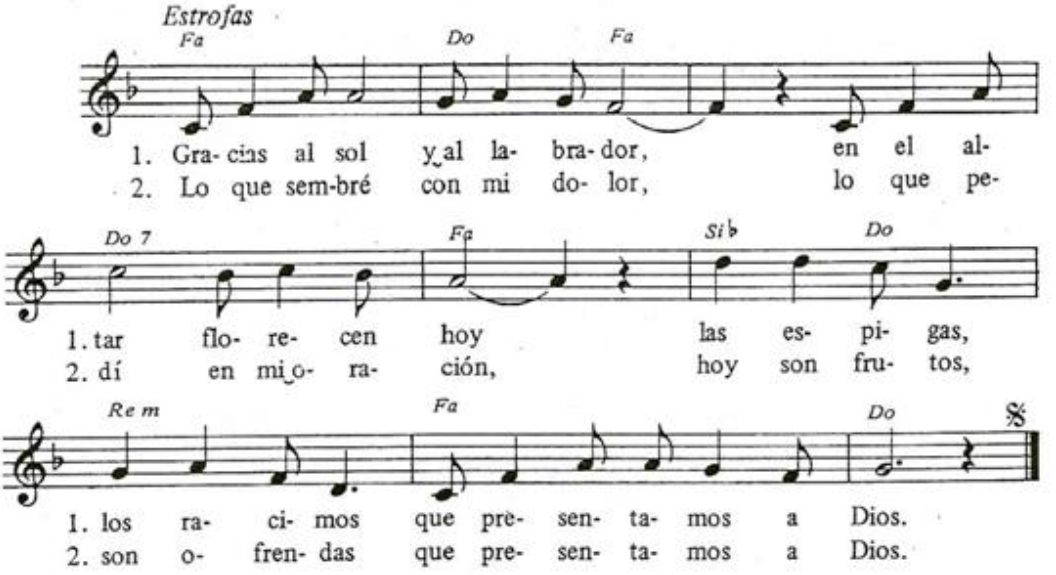

H 5

Bendito seas, Señor

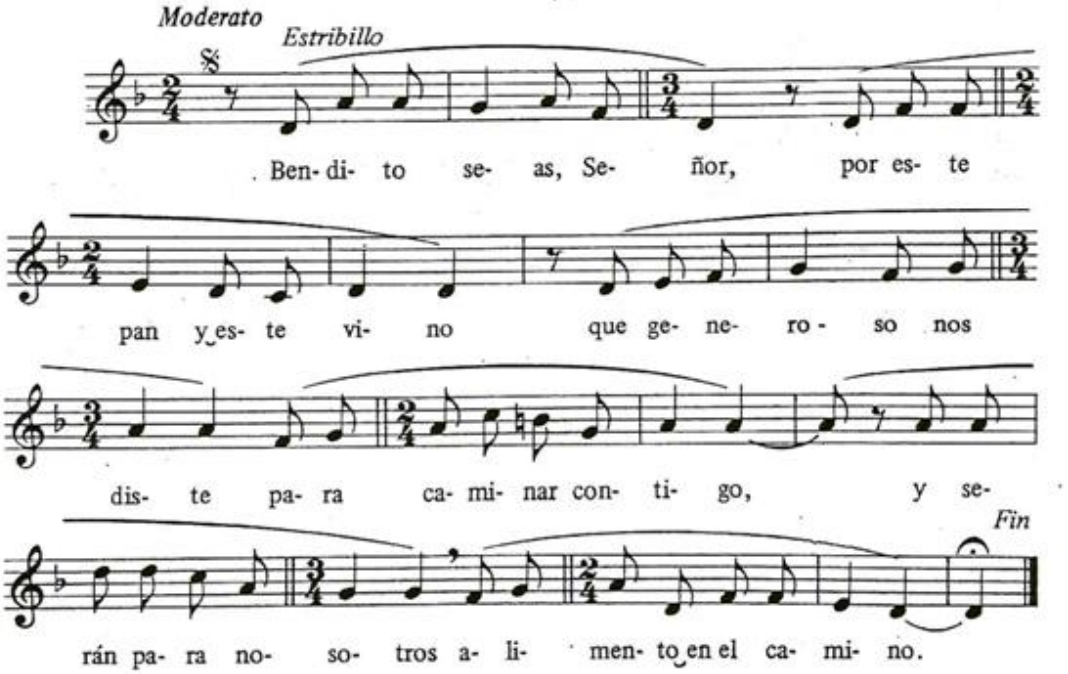

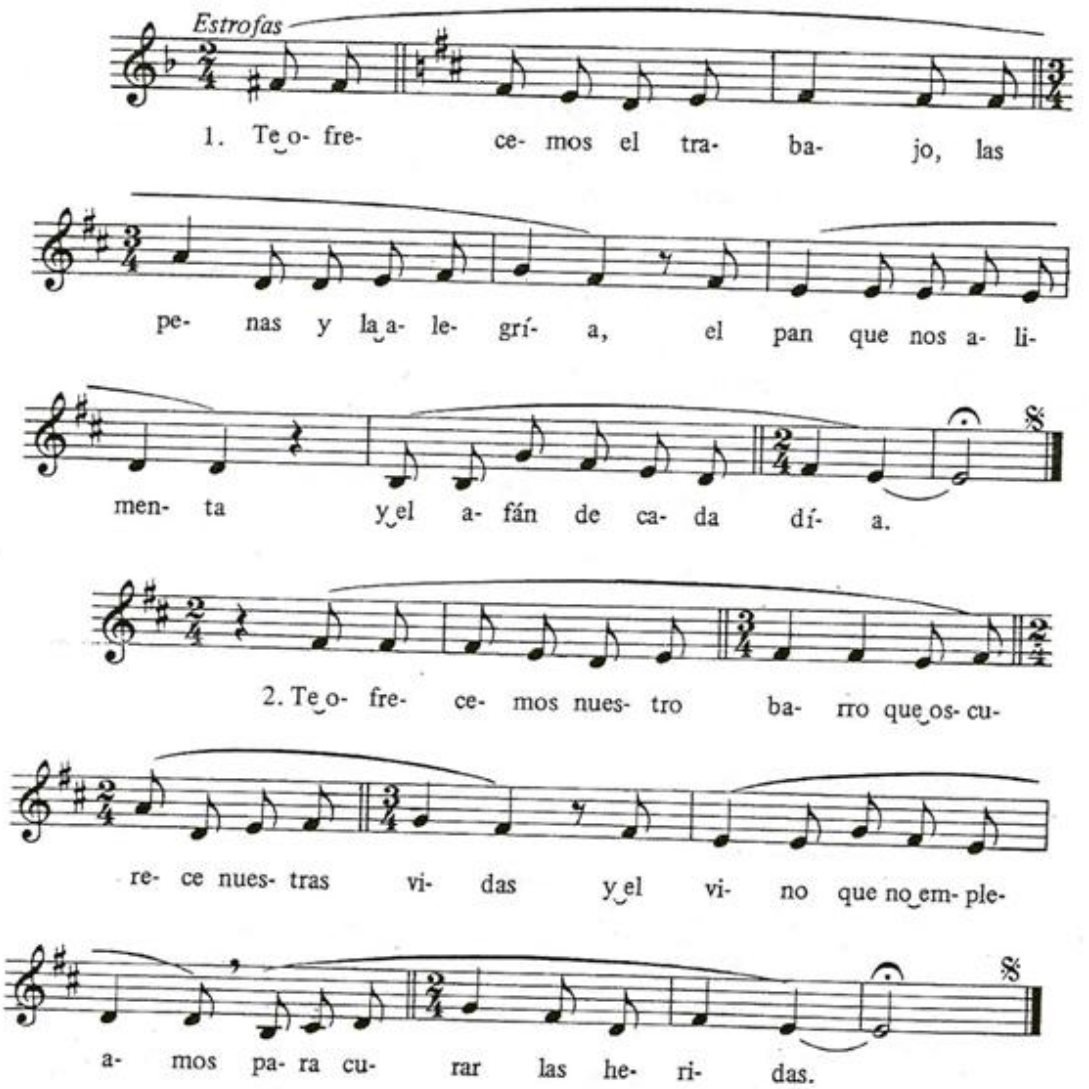
Estrofas
1. Te o- fre- ce- mos el tra- ba- jo, las
pe- nas y la a- le- grí- a, el pan que nos a- li-
men- ta y el a- fán de ca- da dí- a.
2. Te o- fre- ce- mos nues- tro ba- rro que os- cu-
re- ce nues- tras vi- das y el vi- no que no em- ple-
a- mos pa- ra cu- rar las he- ri- das.

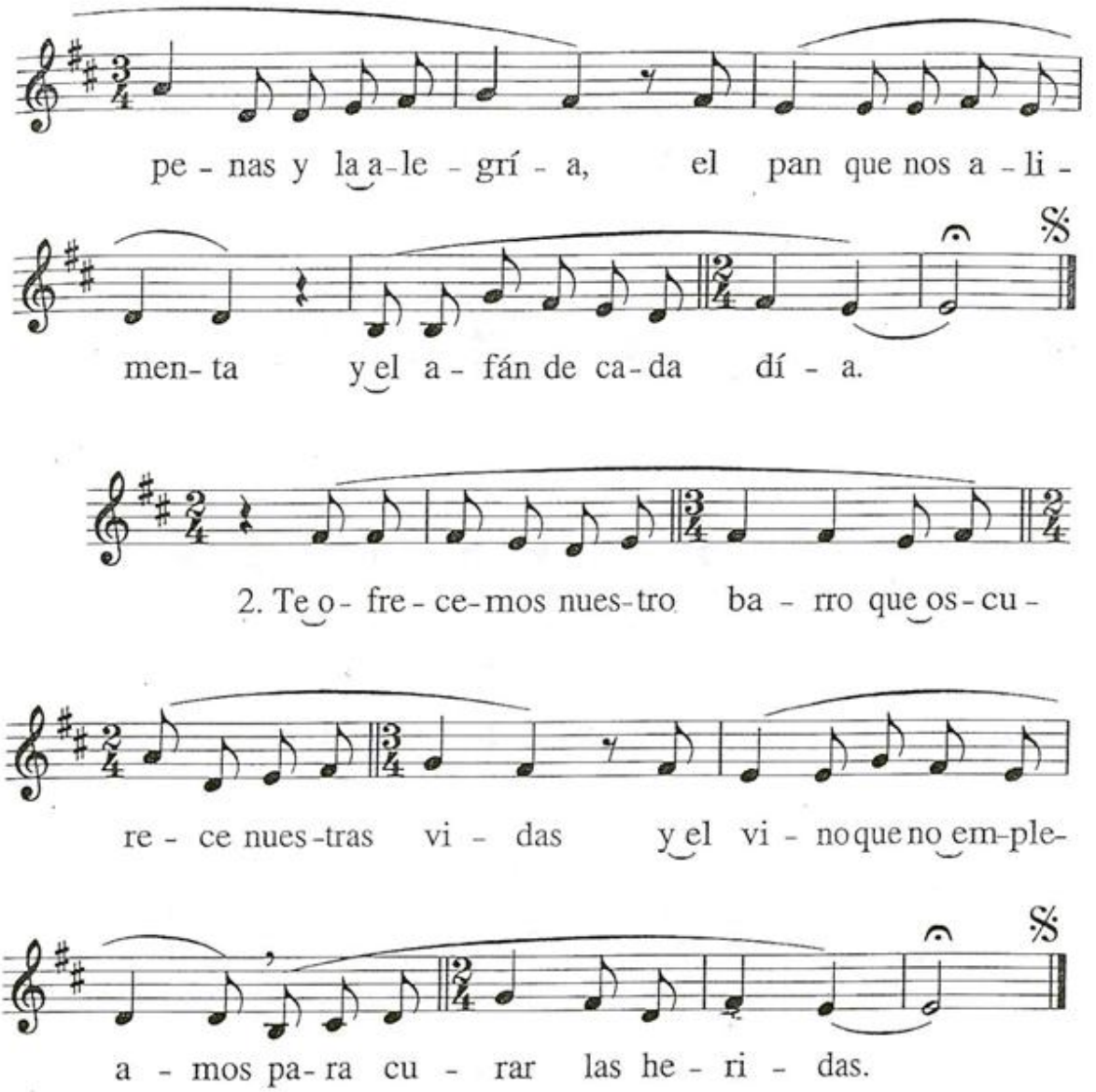
pe - nas y la a-le - grí - a, el pan que nos a - li -
men- ta y el a - fán de ca-da dí - a.
2. Te o- fre - ce-mos nues-tro ba - rro que os-cu -
re - ce nues-tras vi - das y el vi - no que no em-ple-
a - mos pa-ra cu - rar las he - ri - das.

H 6

BENDITO SEAS, SEÑOR

M: *Juan-Alfonso*

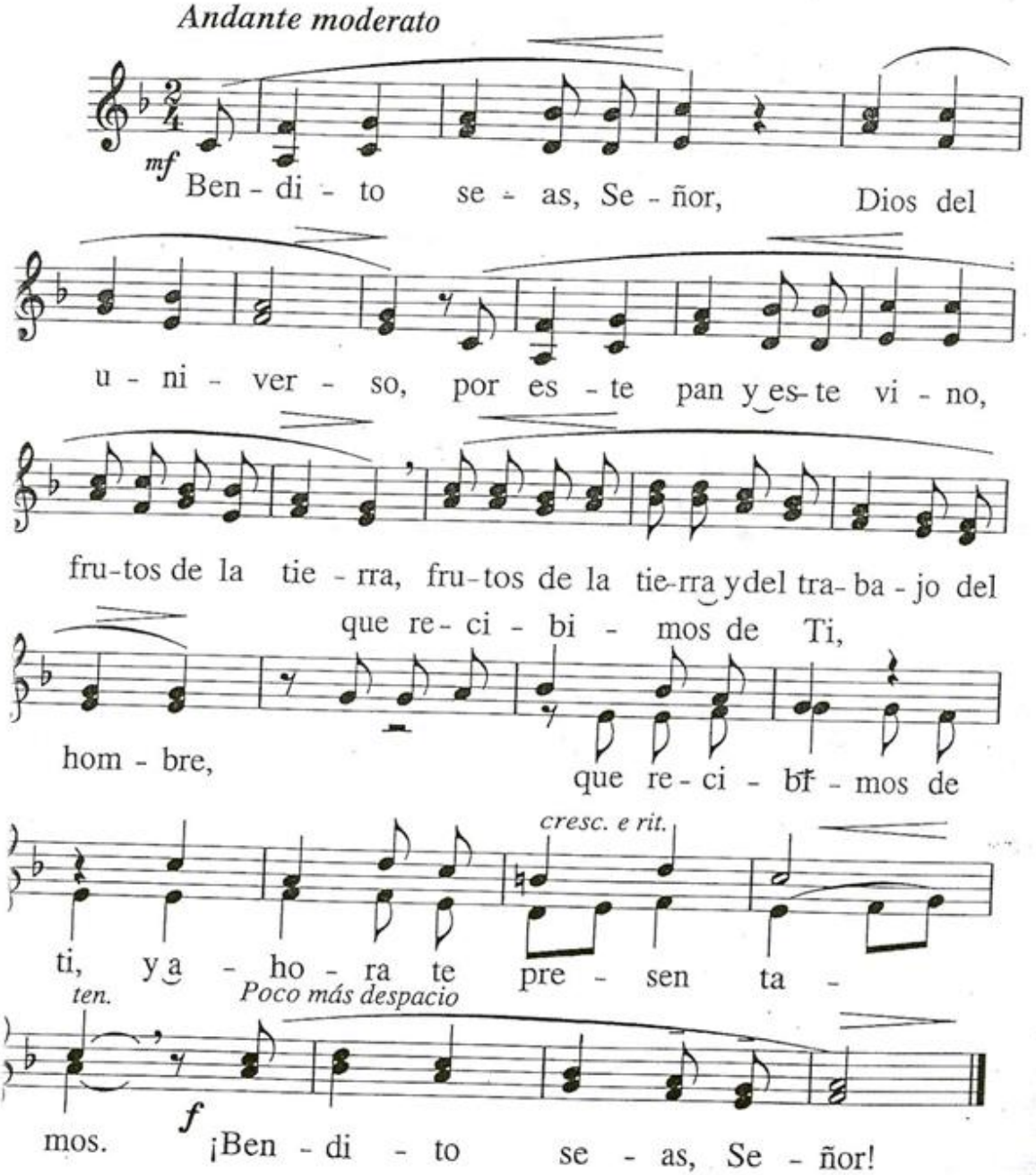

H 7

SEÑOR DEL UNIVERSO

M: *A. Barja*

Muy sereno

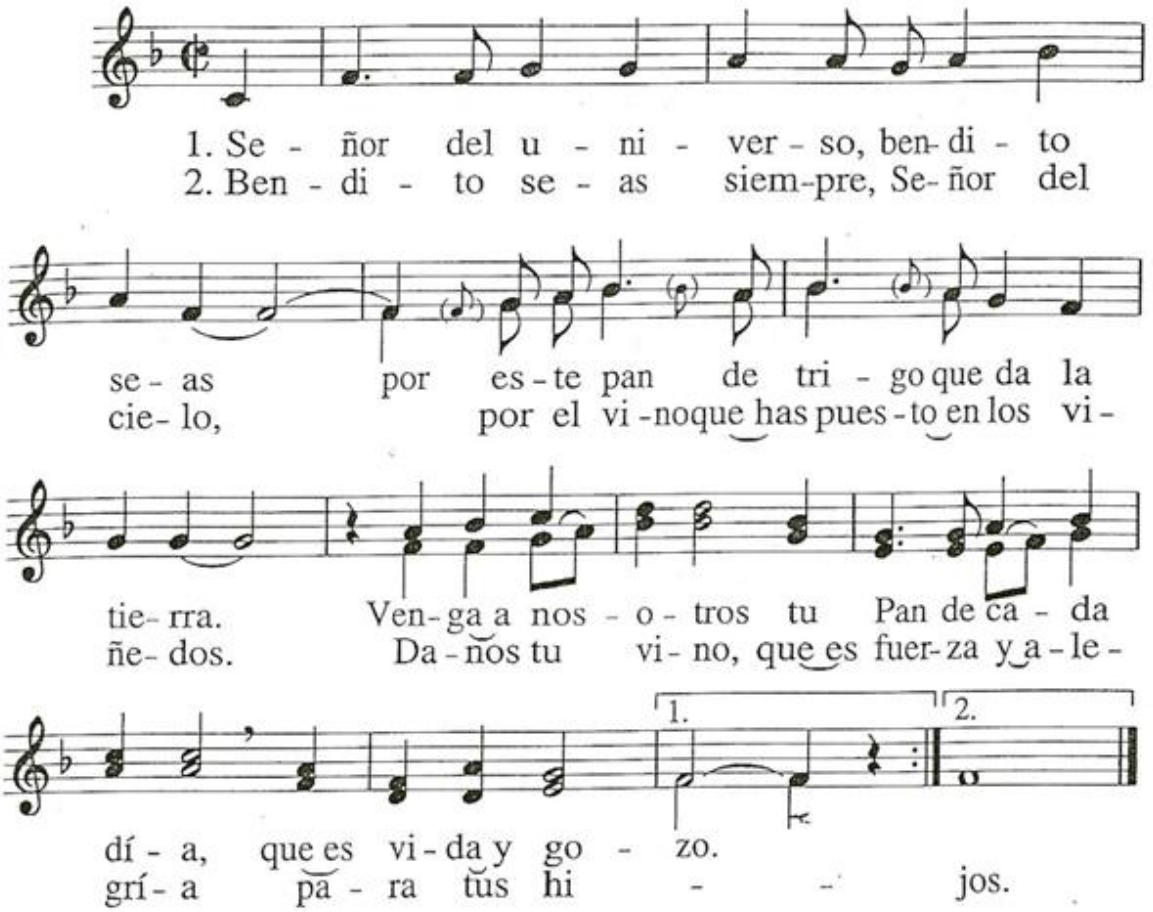

H 8

TE OFRECEMOS, SEÑOR

M: *F. Palazón*

Larguetto

Te o-fre-ce-mos, Se- ñor, es- te pan y es-te

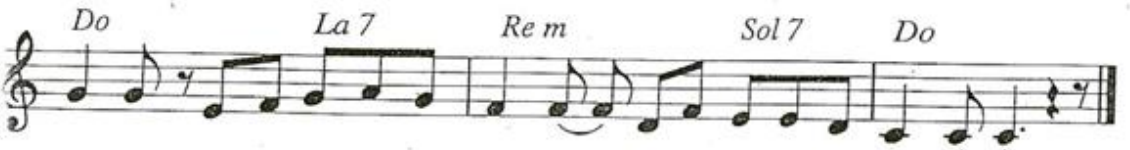

vi-no, que en tu cuerpo y tu san-gre que-da-rán con-ver-ti-dos.

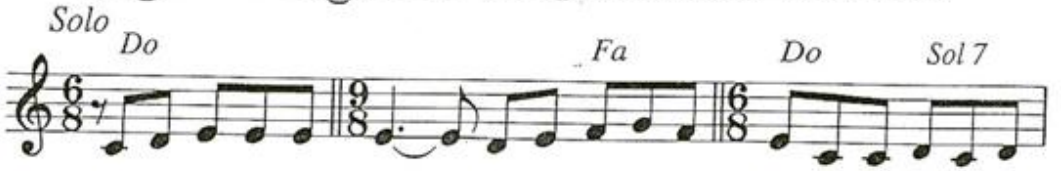

1. Con el vi-no y el pan, te o-fre-ce-mos el fru-to de nues-tro tra-

ba- jo, la i-lu-sión de vi- vir, el pla-cer y el do-

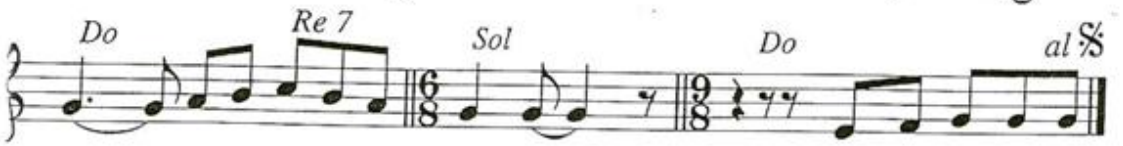

lor, la a-le-grí-a y el llan-to. Te o-fre-ce-mos, Se-

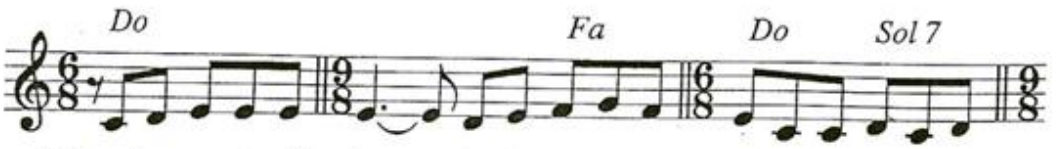

2. Jun-ta-men-te, Se-ñor, te o-fre-ce-mos la vi-da que tú nos has

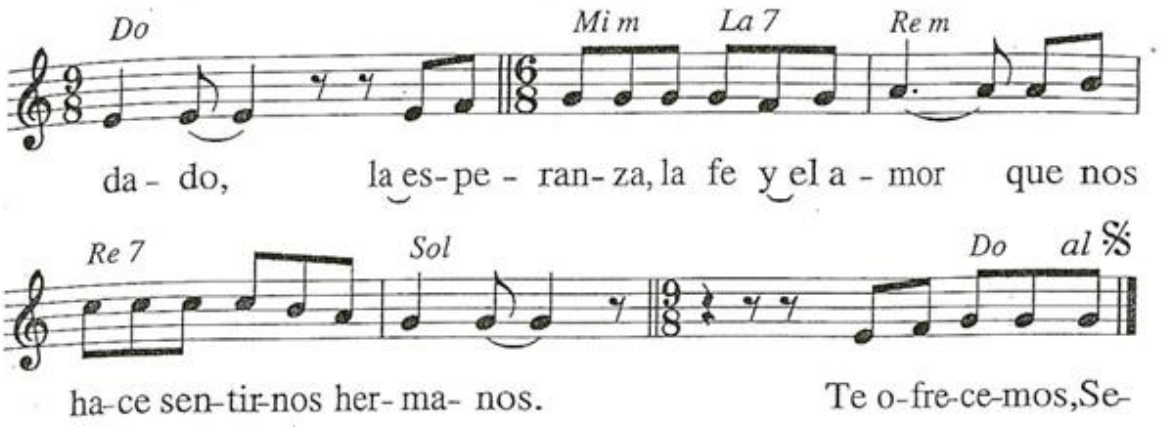
Do
Mi m
La 7
Re m
da - do, la es-pe - ran-za, la fe y el a - mor que nos
Re 7
Sol
Do
al 𝄋
ha-ce sen-tir-nos her- ma- nos. Te o-fre-ce-mos, Se-

SANTO

I 1

M: *Gregoriana (s. XIII) - Misa XVIII*

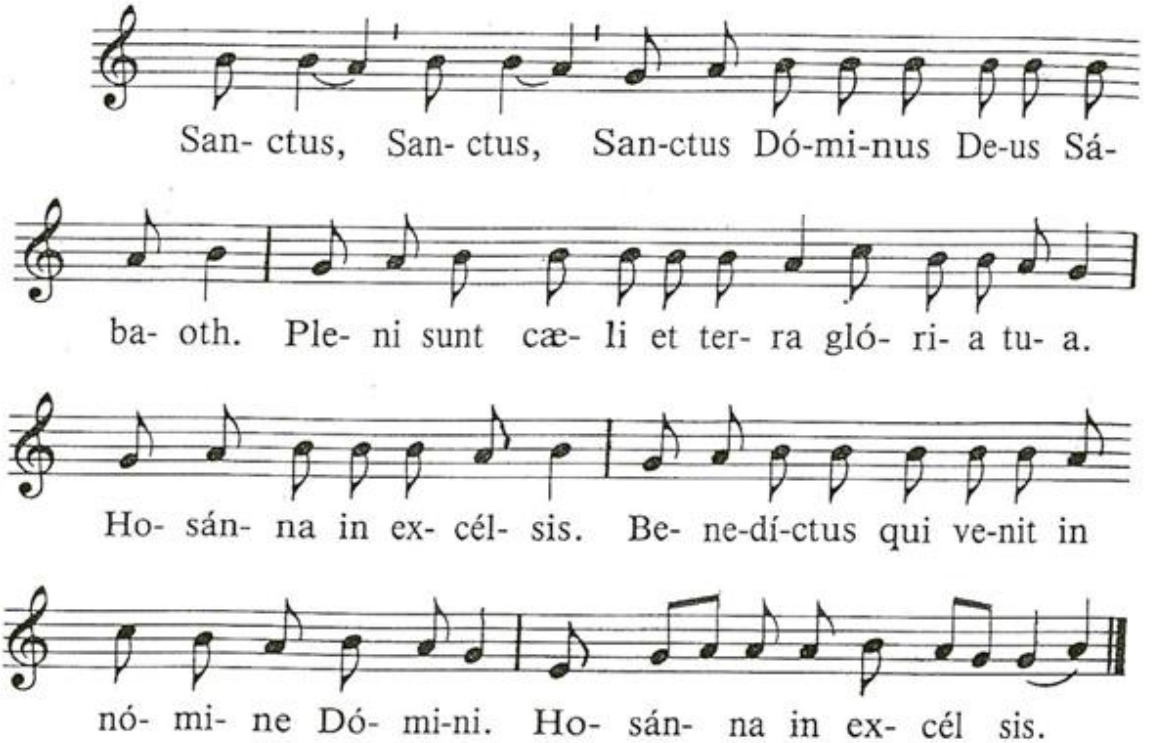

I 2

M: *T. Aragüés*

Maestoso

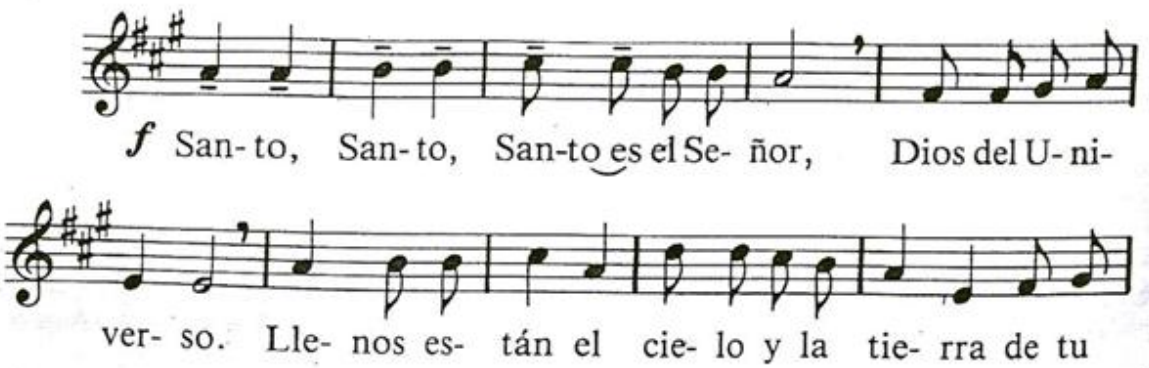

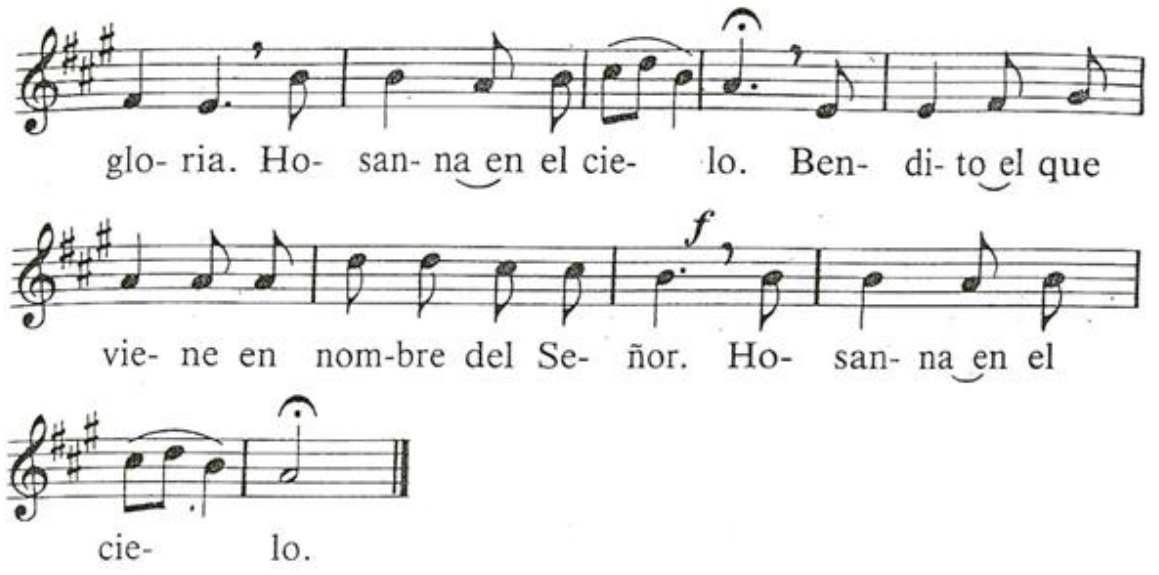

13

M: *M. Manzano*

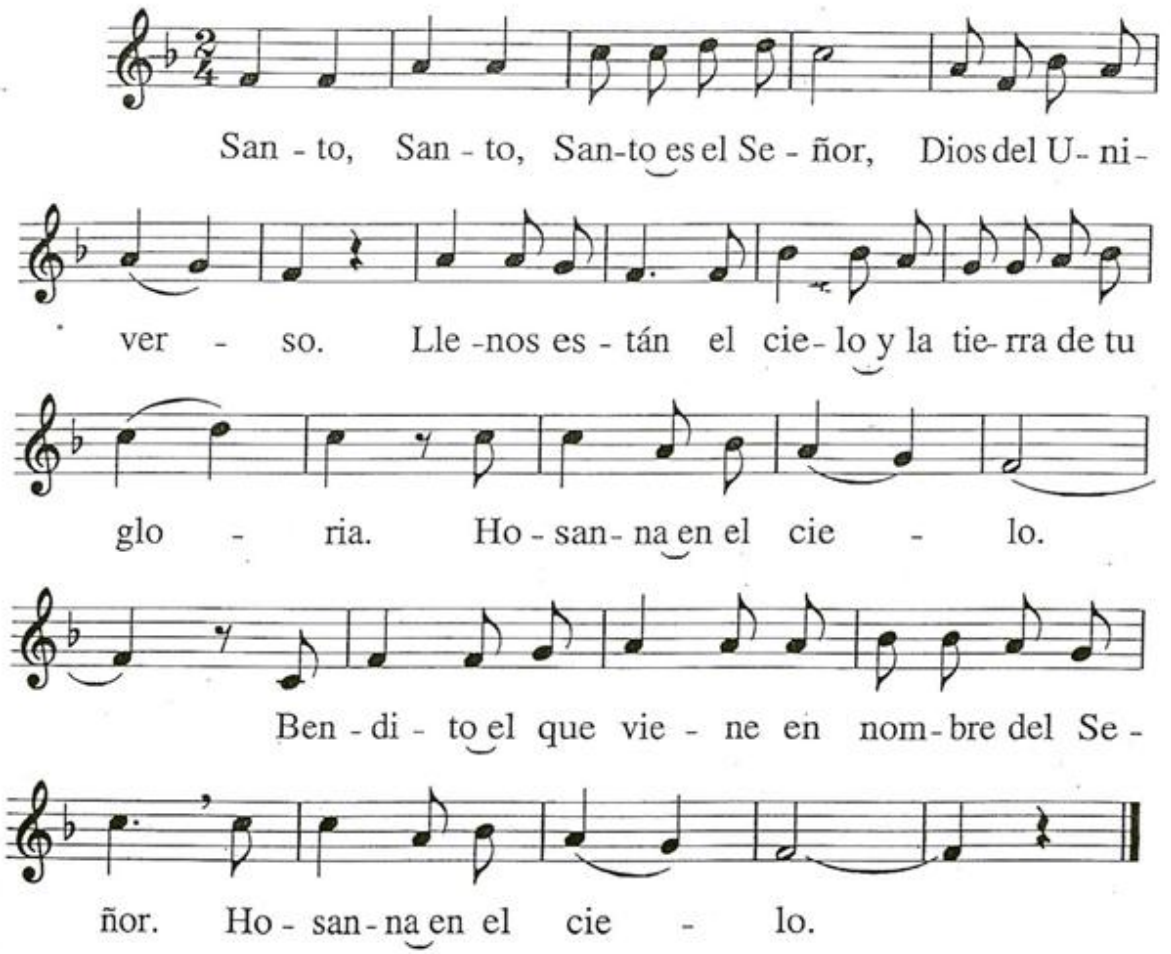

15

M: *C. Halffter*

Allegro

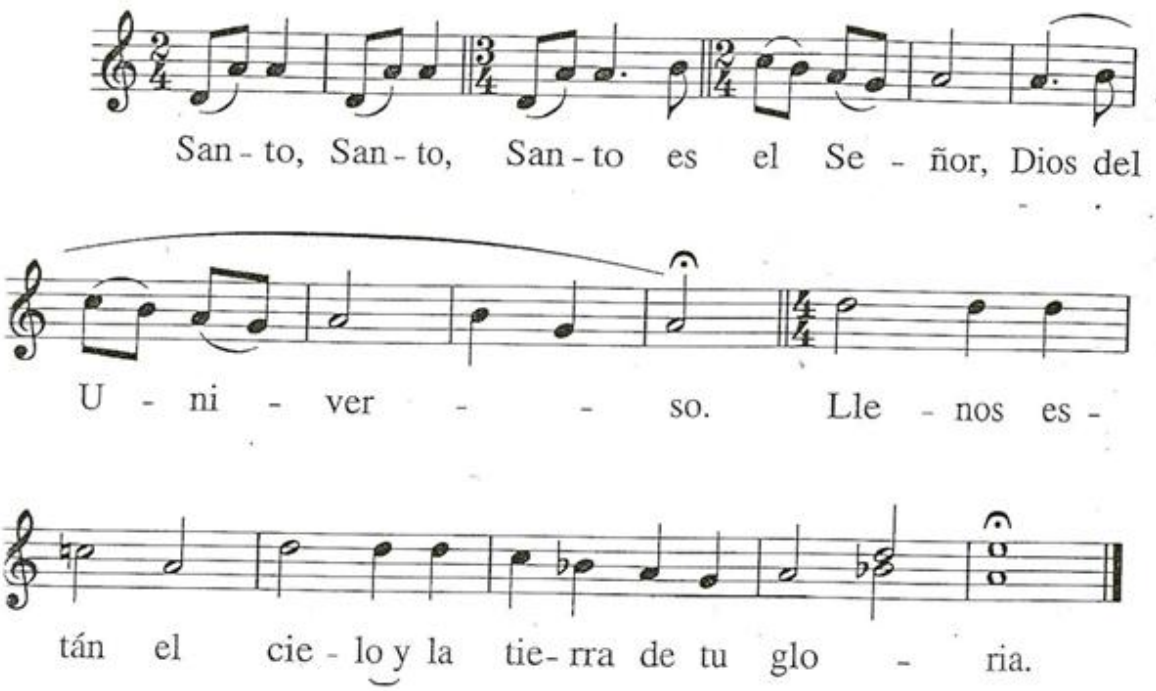

Molto Allegro

ff

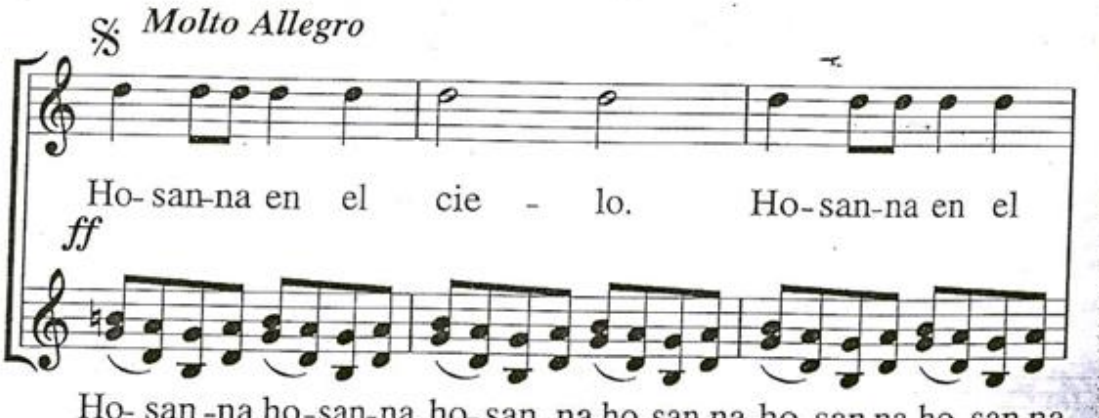

SANTO

I 1

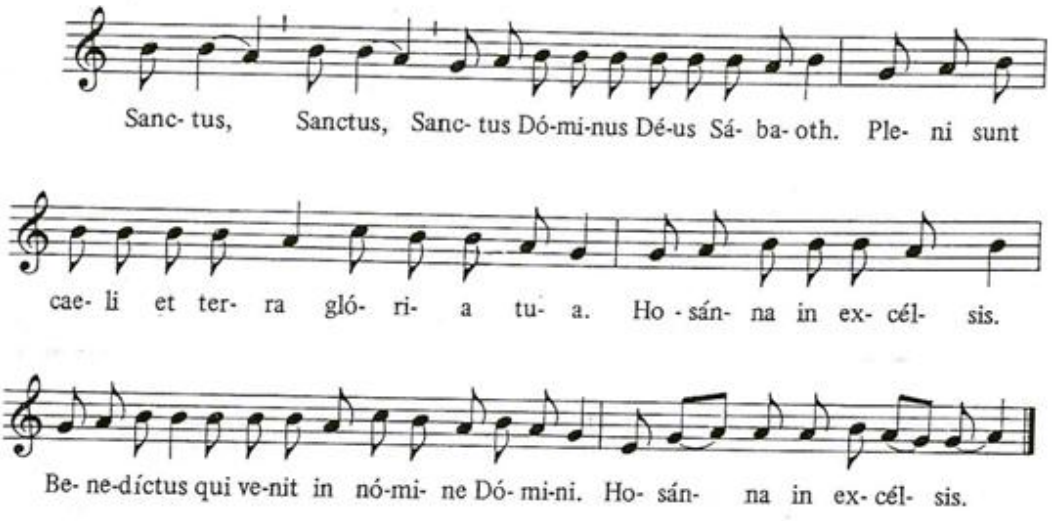
Sanc- tus, Sanctus, Sanc- tus Dó-mi-nus Dé-us Sá- ba- oth. Ple- ni sunt
cae- li et ter- ra gló- ri- a tu- a. Ho - sán- na in ex- cél- sis.
Be- ne-díctus qui ve-nit in nó-mi- ne Dó- mi-ni. Ho- sán- na in ex- cél- sis.

I 2

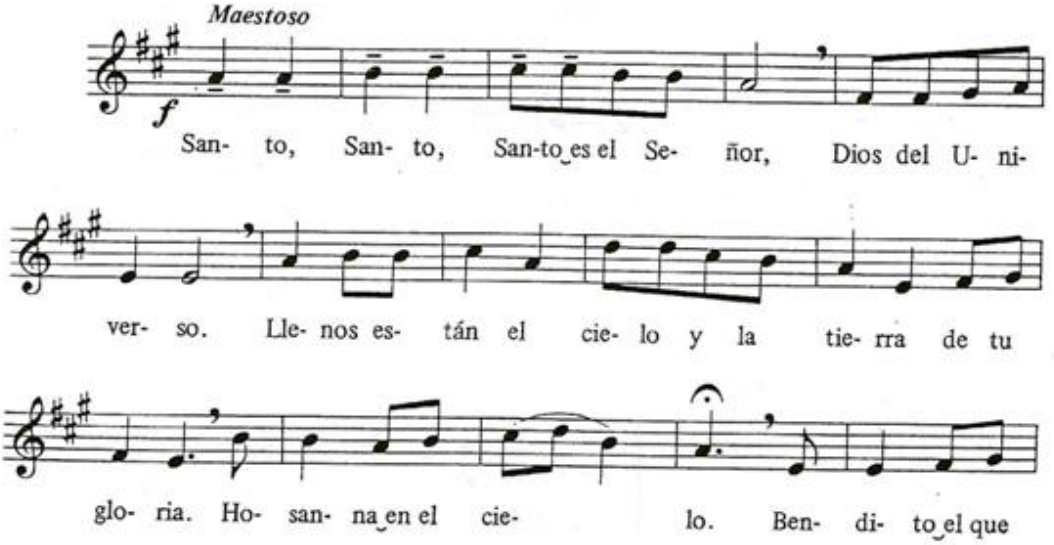
Maestoso
f
San- to, San- to, San-to es el Se- ñor, Dios del U- ni-
ver- so. Lle- nos es- tán el cie- lo y la tie- rra de tu
glo- ria. Ho- san- na en el cie- lo. Ben- di- to el que

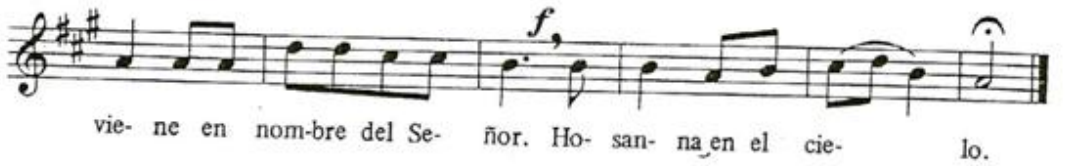
f
vie- ne en nom-bre del Se- ñor. Ho- san- na en el cie- lo.

I 3

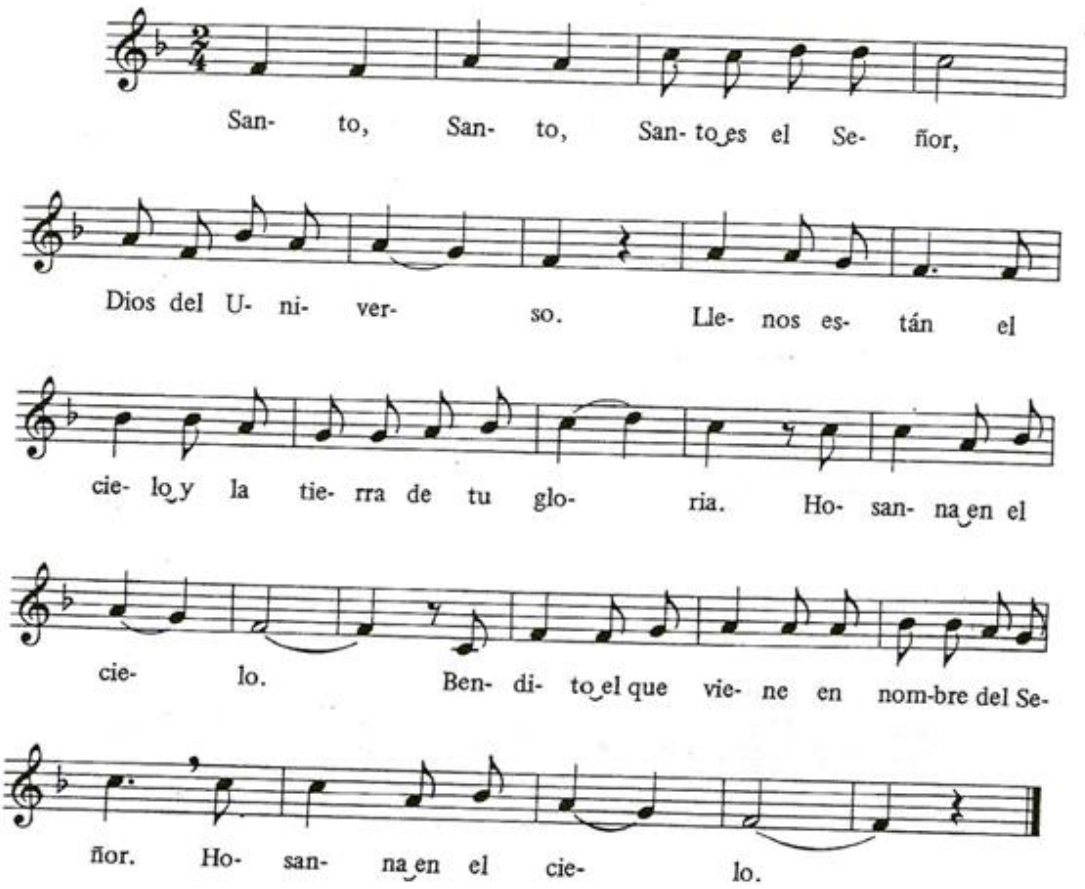
San- to, San- to, San- to es el Se- ñor,
Dios del U- ni- ver- so. Lle- nos es- tán el
cie- lo y la tie- rra de tu glo- ria. Ho- san- na en el
cie- lo. Ben- di- to el que vie- ne en nom-bre del Se-
ñor. Ho- san- na en el cie- lo.

I 4

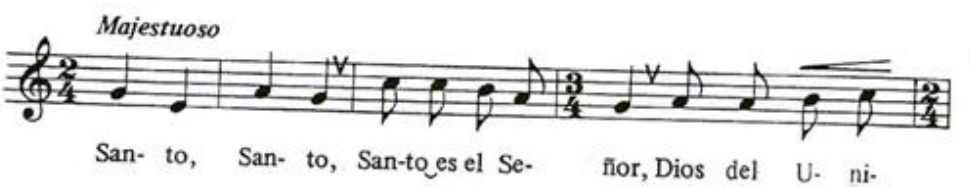
Majestuoso
San- to, San- to, San-to es el Se- ñor, Dios del U- ni-

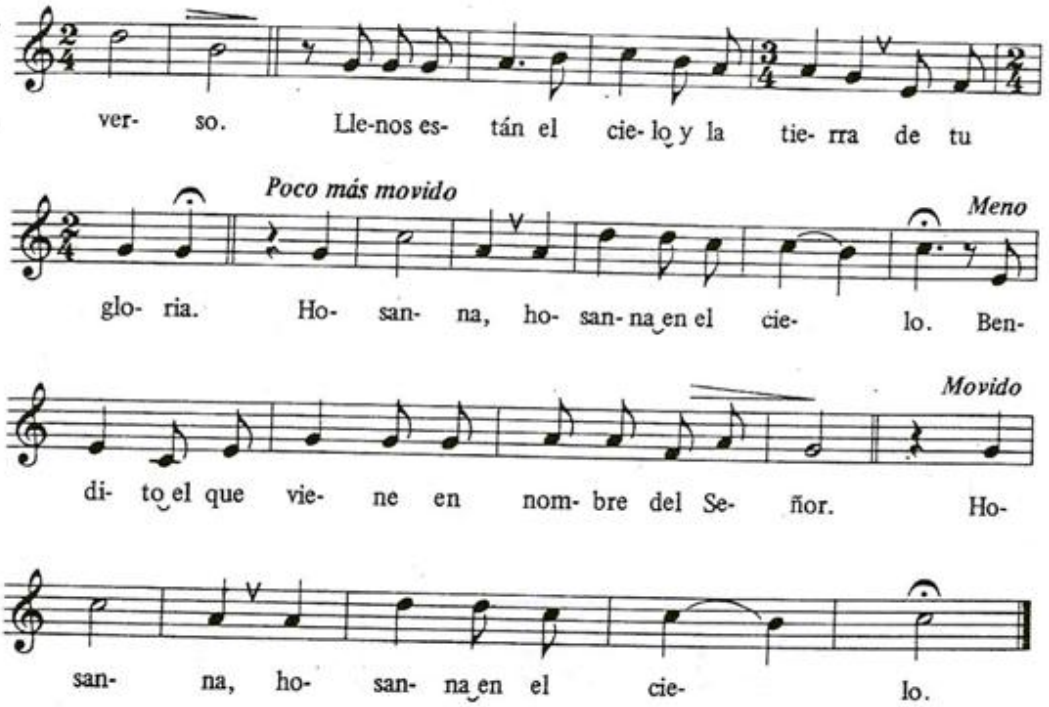
ver- so. Lle-nos es- tán el cie- lo y la tie- rra de tu
Poco más movido
Meno
glo- ria. Ho- san- na, ho- san- na en el cie- lo. Ben-
Movido
di- to el que vie- ne en nom- bre del Se- ñor. Ho-
san- na, ho- san- na en el cie- lo.

I 5

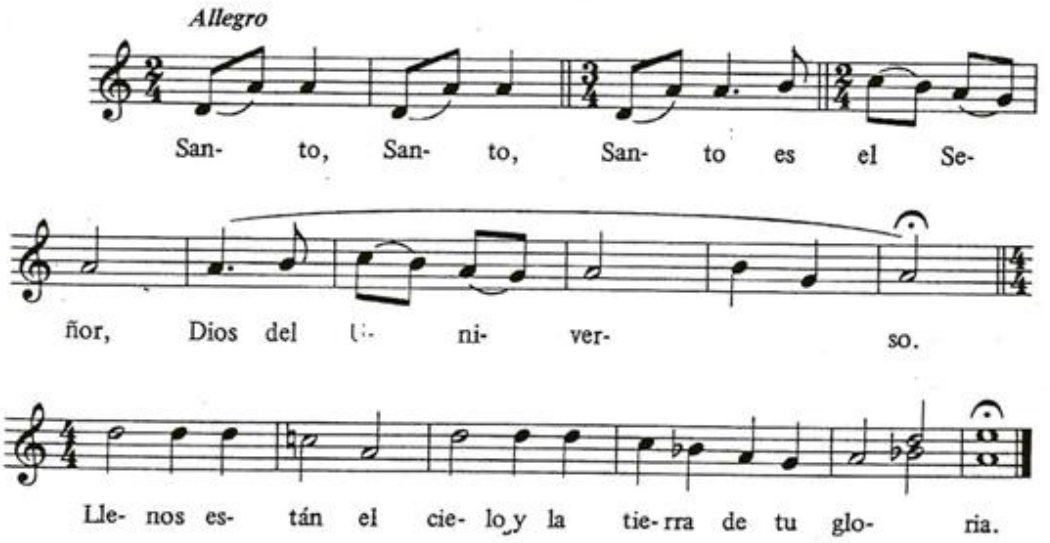
Allegro
San- to, San- to, San- to es el Se-
ñor, Dios del U- ni- ver- so.
Lle- nos es- tán el cie- lo y la tie- rra de tu glo- ria.

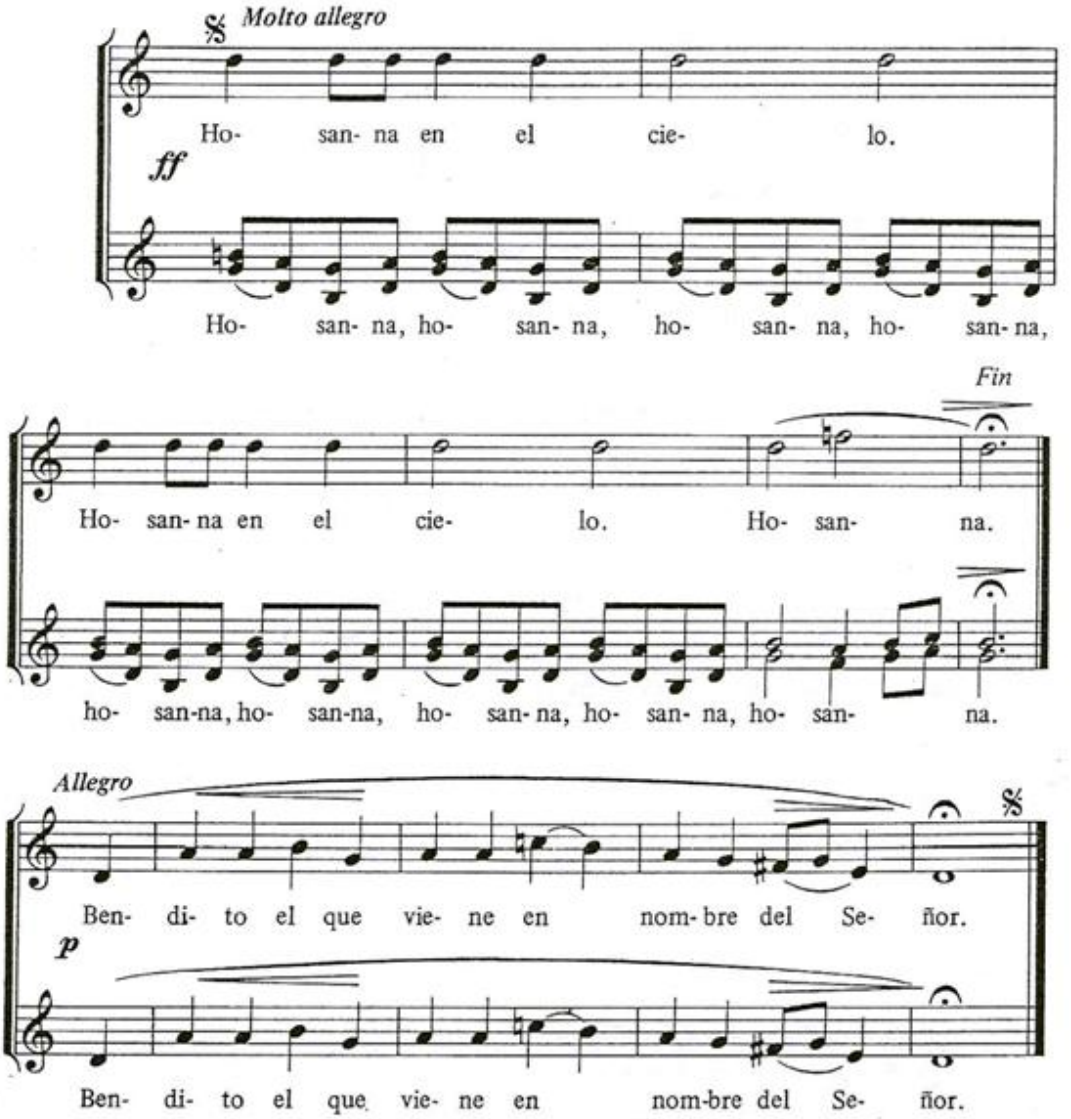
Molto allegro
Ho- san- na en el cie- lo.
ff
Ho- san- na, ho- san- na, ho- san- na, ho- san- na,
Fin
Ho- san- na en el cie- lo. Ho- san- na.
ho- san-na, ho- san-na, ho- san- na, ho- san- na, ho- san- na.
Allegro
Ben- di- to el que vie- ne en nom- bre del Se- ñor.
p
Ben- di- to el que vie- ne en nom- bre del Se- ñor.

I 6

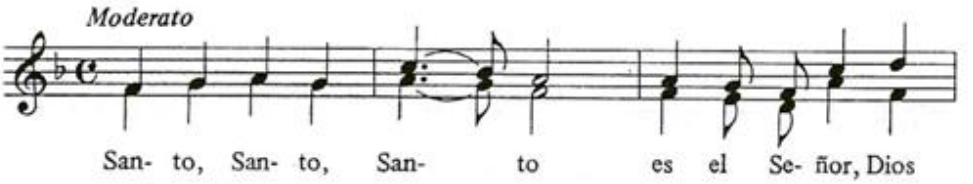
Moderato
San- to, San- to, San- to es el Se- ñor, Dios

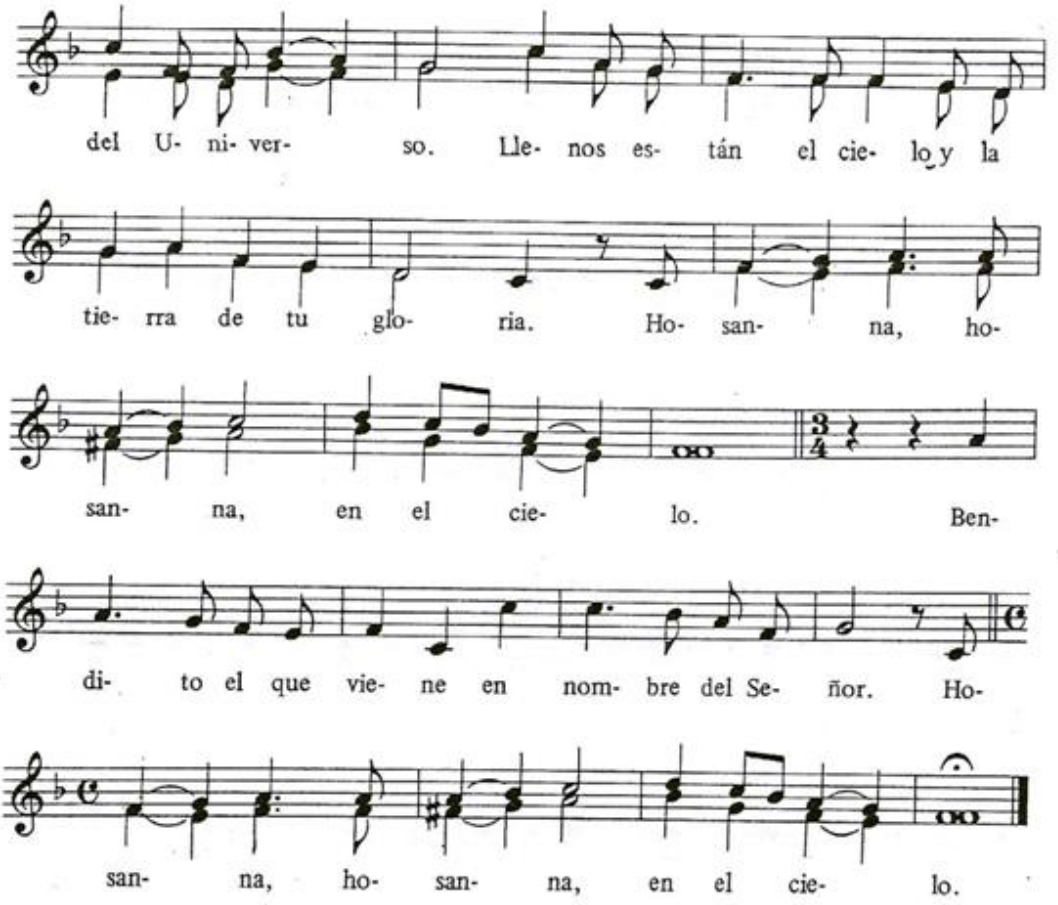
del U- ni- ver- so. Lle- nos es- tán el cie- lo y la
tie- rra de tu glo- ria. Ho- san- na, ho-
san- na, en el cie- lo. Ben-
di- to el que vie- ne en nom- bre del Se- ñor. Ho-
san- na, ho- san- na, en el cie- lo.

17

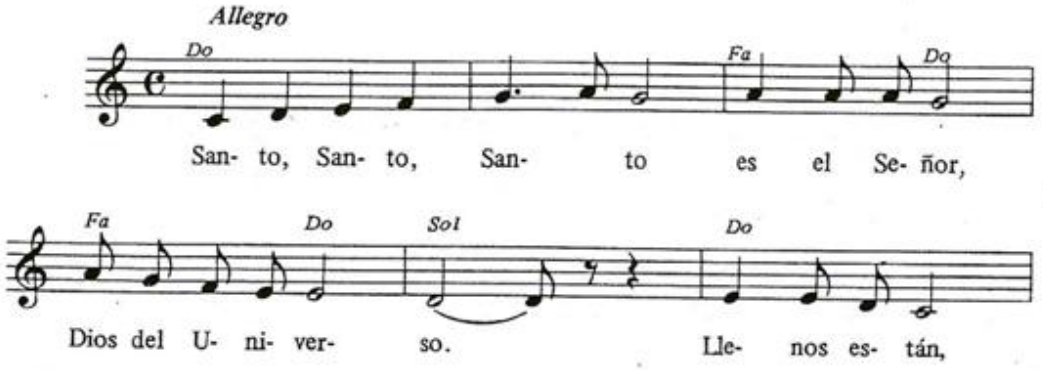
Allegro
Do
Fa
Do
San- to, San- to, San- to es el Se- ñor,
Fa
Do
Sol
Do
Dios del U- ni- ver- so. Lle- nos es- tán,

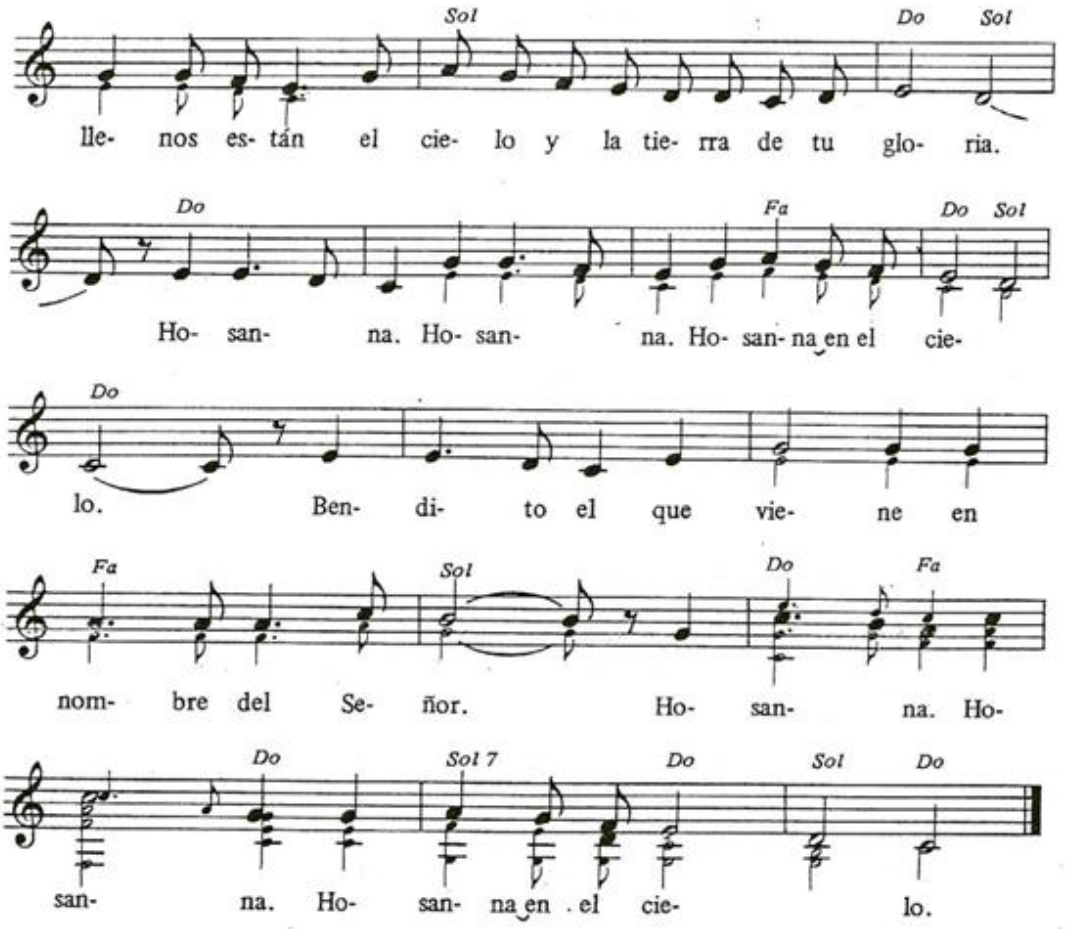
Sol
Do
Sol
lle- nos es- tán el cie- lo y la tie- rra de tu glo- ria.
Do
Fa
Do
Sol
Ho- san- na. Ho- san- na. Ho- san- na en el cie-
Do
lo. Ben- di- to el que vie- ne en
Fa
Sol
Do
Fa
nom- bre del Se- ñor. Ho- san- na. Ho-
Do
Sol 7
Do
Sol
Do
san- na. Ho- san- na en el cie- lo.

I 8

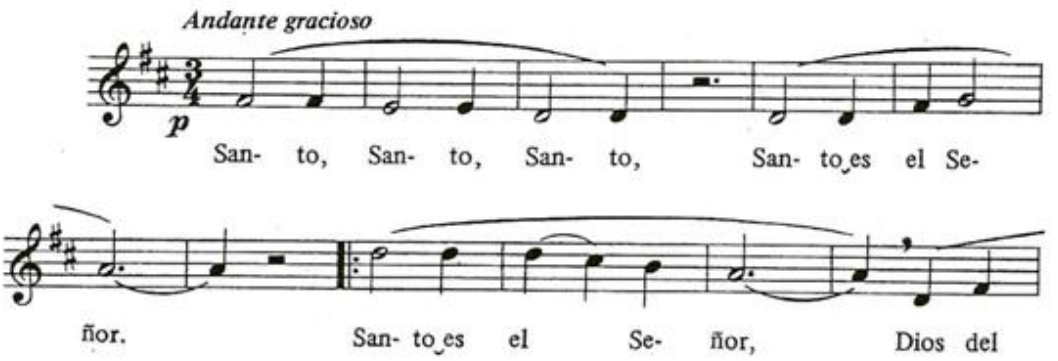
Andante gracioso
p
San- to, San- to, San- to, San- to es el Se-
ñor. San- to es el Se- ñor, Dios del

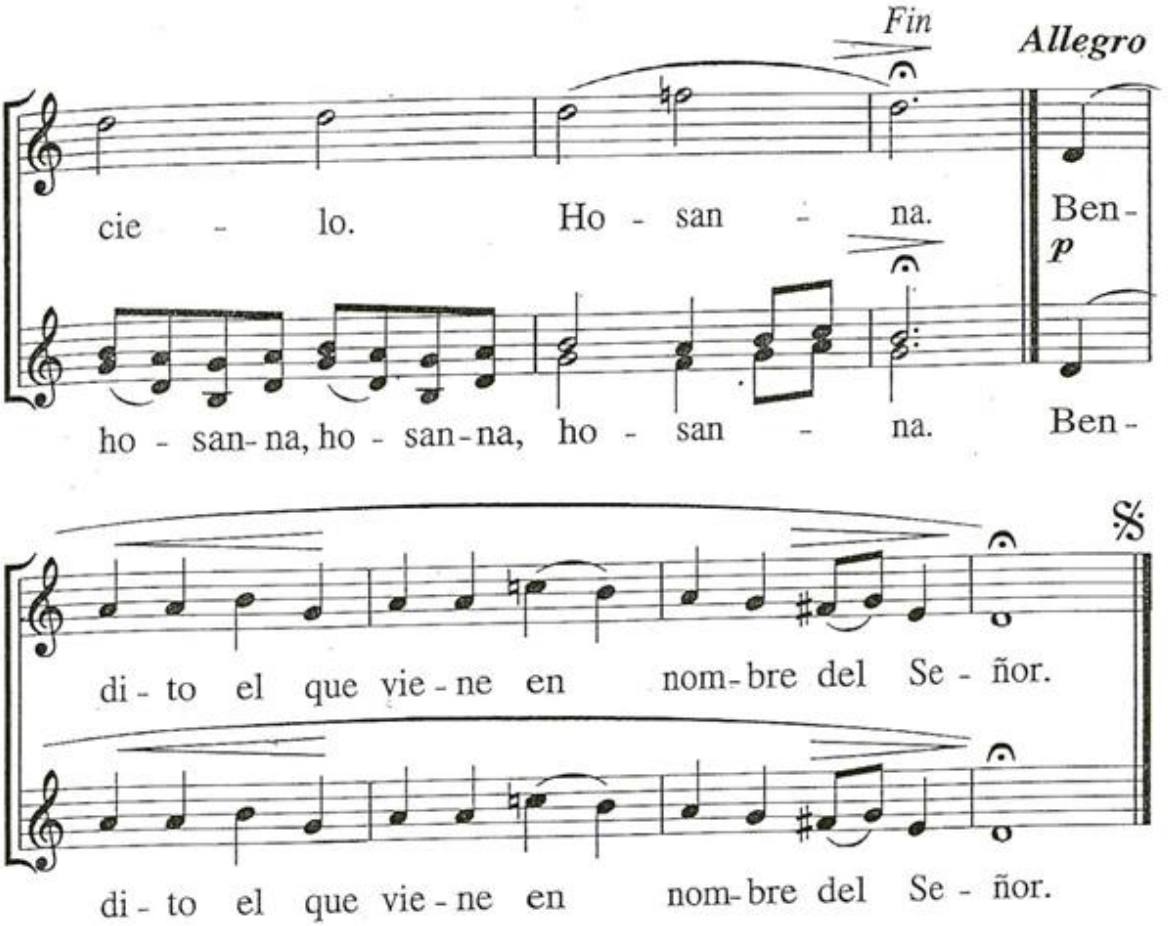
Fin
Allegro
cie - lo. Ho - san - na. Ben-
p
ho - san-na, ho - san-na, ho - san - na. Ben-
di - to el que vie - ne en nom-bre del Se - ñor.
di - to el que vie - ne en nom-bre del Se - ñor.

8

M: *F. Palazón*

Andante gracioso

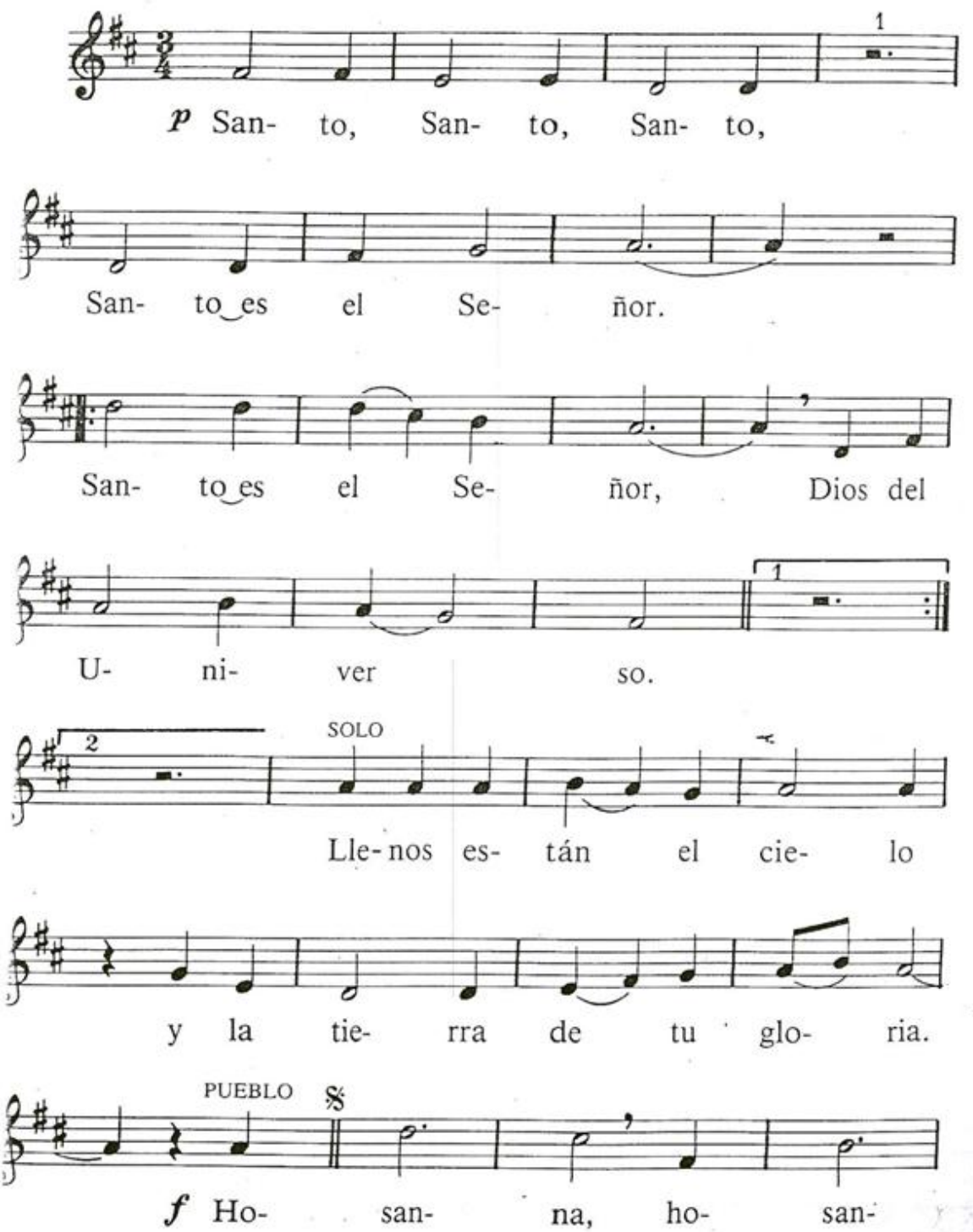

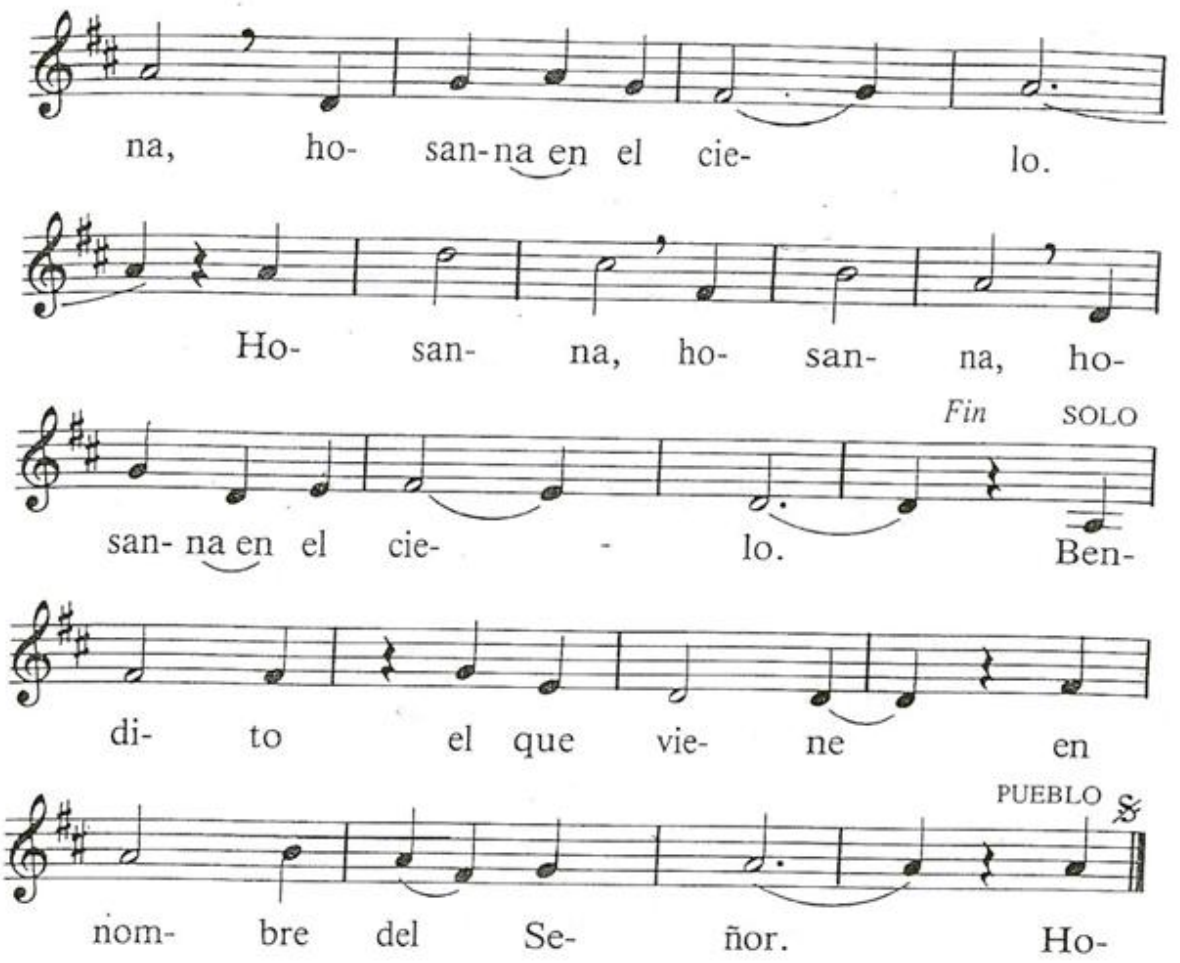
na, ho- san-na en el cie- lo.
Ho- san- na, ho- san- na, ho-
Fin
SOLO
san- na en el cie- - lo. Ben-
di- to el que vie- ne en
PUEBLO
nom- bre del Se- ñor. Ho-
De 𝄋 a Fin

12

M: *J. Jáuregui*

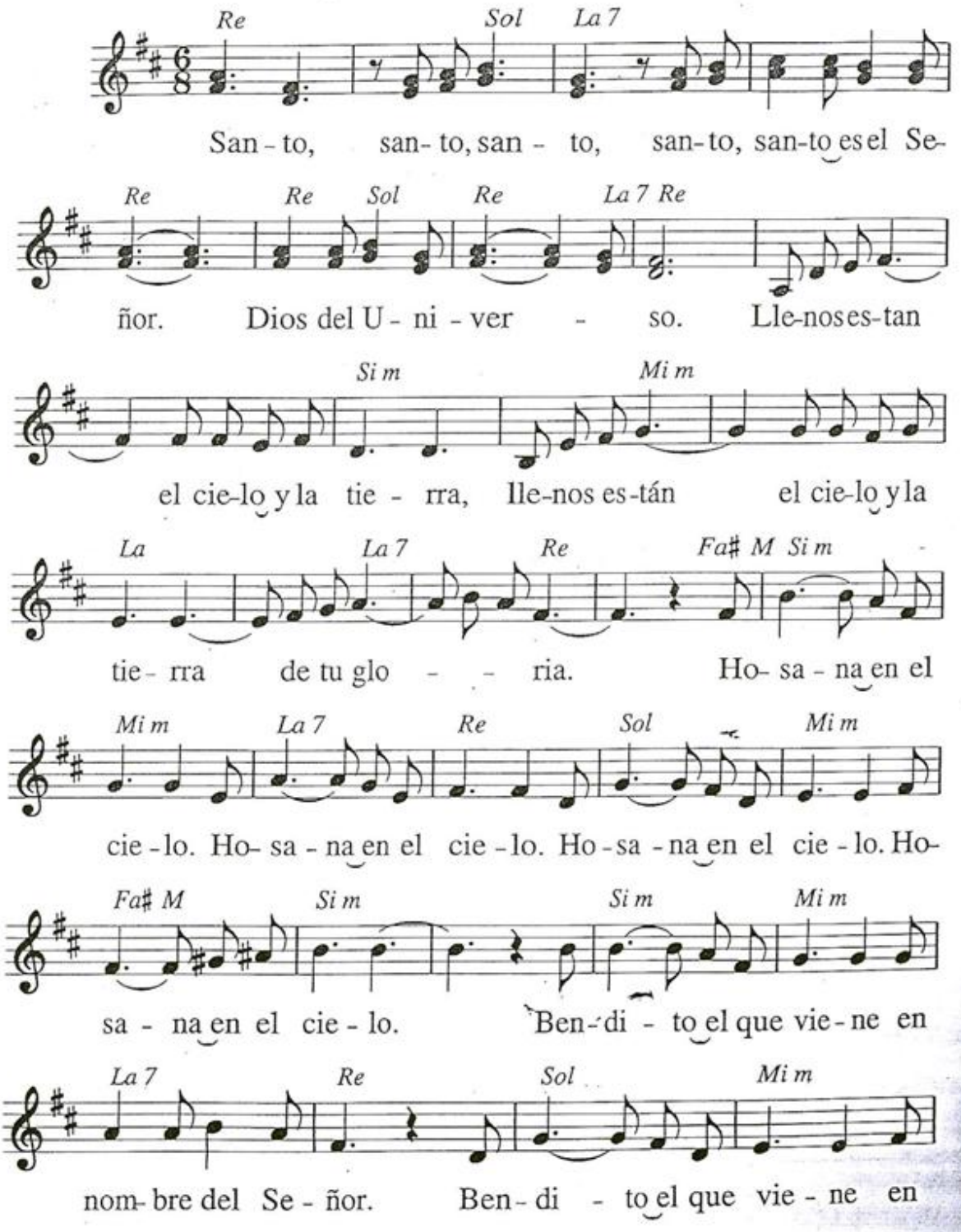

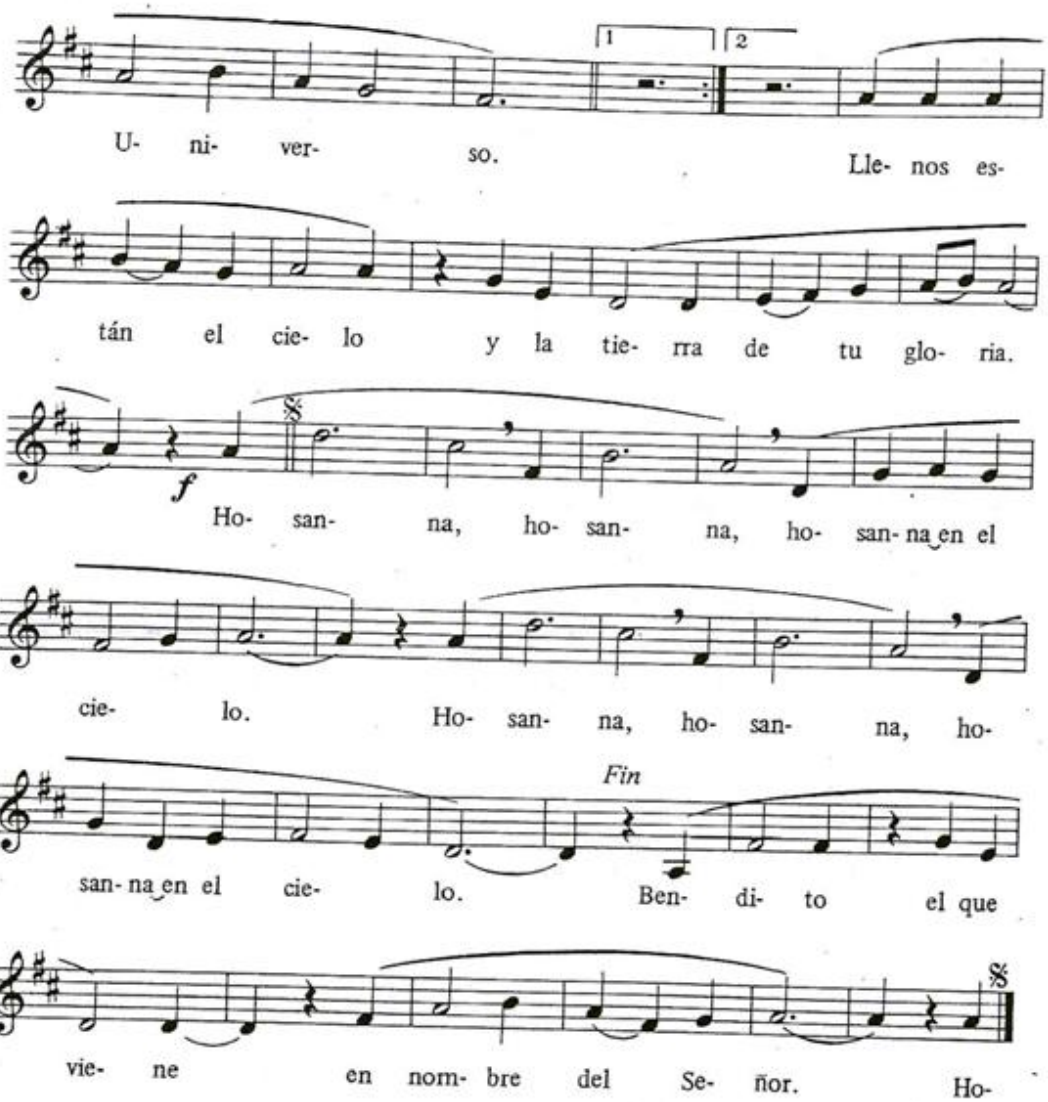
1
2
U- ni- ver- so. Lle- nos es-
tán el cie- lo y la tie- rra de tu glo- ria.
f
Ho- san- na, ho- san- na, ho- san- na en el
cie- lo. Ho- san- na, ho- san- na, ho-
Fin
san- na en el cie- lo. Ben- di- to el que
vie- ne en nom- bre del Se- ñor. Ho-

19

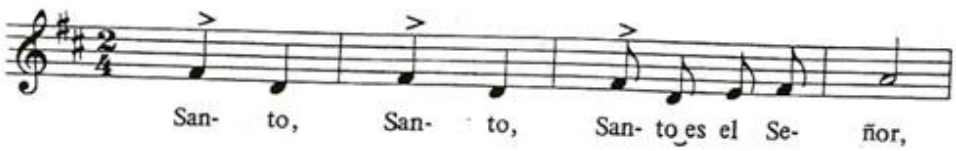
San- to, San- to, San- to es el Se- ñor,

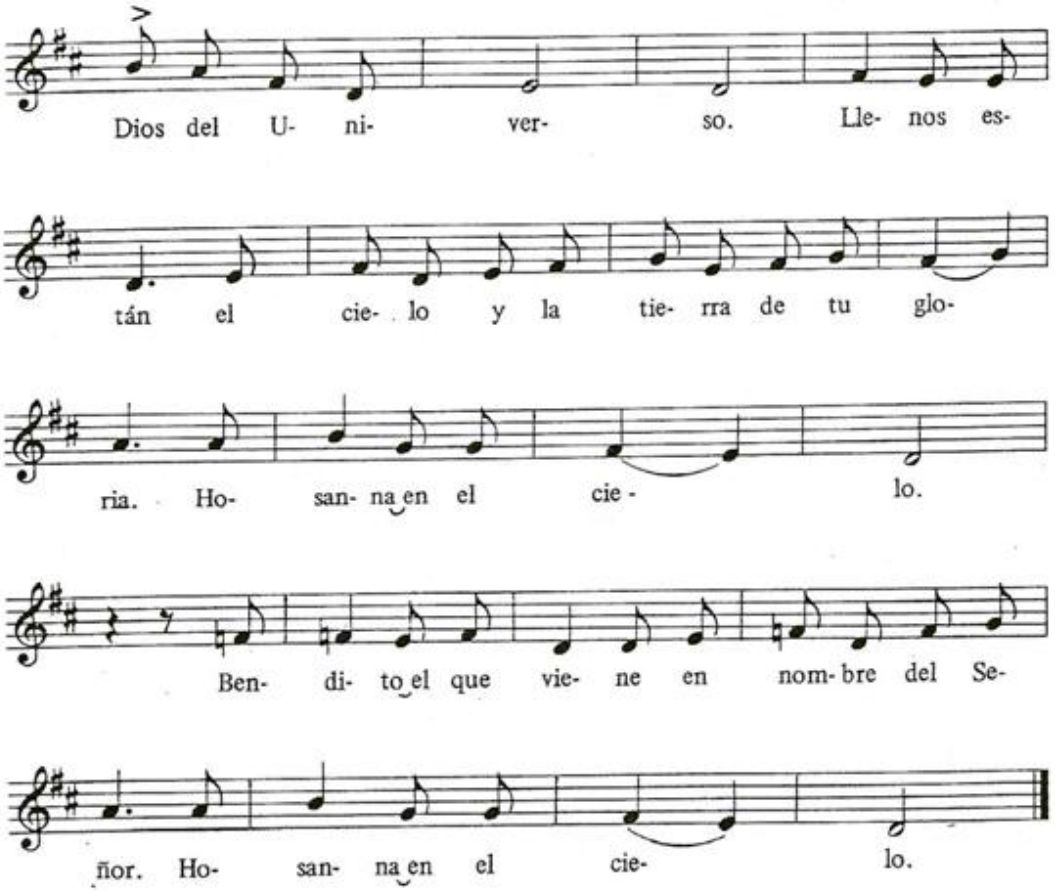
Dios del U- ni- ver- so. Lle- nos es-
tán el cie- lo y la tie- rra de tu glo-
ria. Ho- san- na en el cie - lo.
Ben- di- to el que vie- ne en nom- bre del Se-
ñor. Ho- san- na en el cie- lo.

I 10

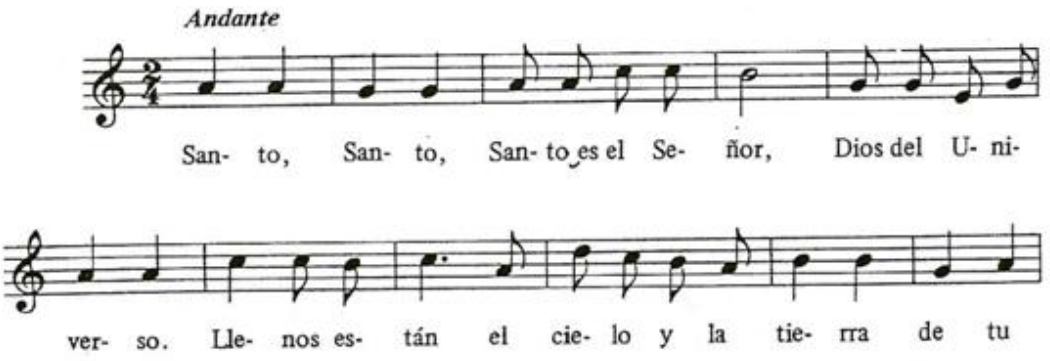
Andante
San- to, San- to, San- to es el Se- ñor, Dios del U- ni-
ver- so. Lle- nos es- tán el cie- lo y la tie- rra de tu

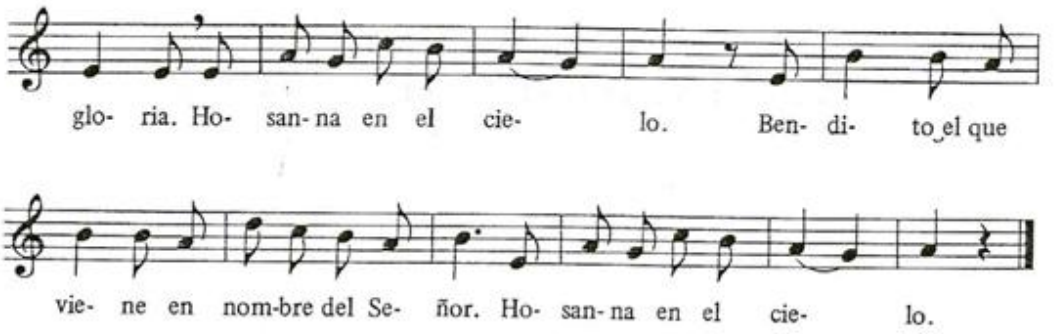
glo- ria. Ho- san- na en el cie- lo. Ben- di- to el que
vie- ne en nom-bre del Se- ñor. Ho- san- na en el cie- lo.

I 11

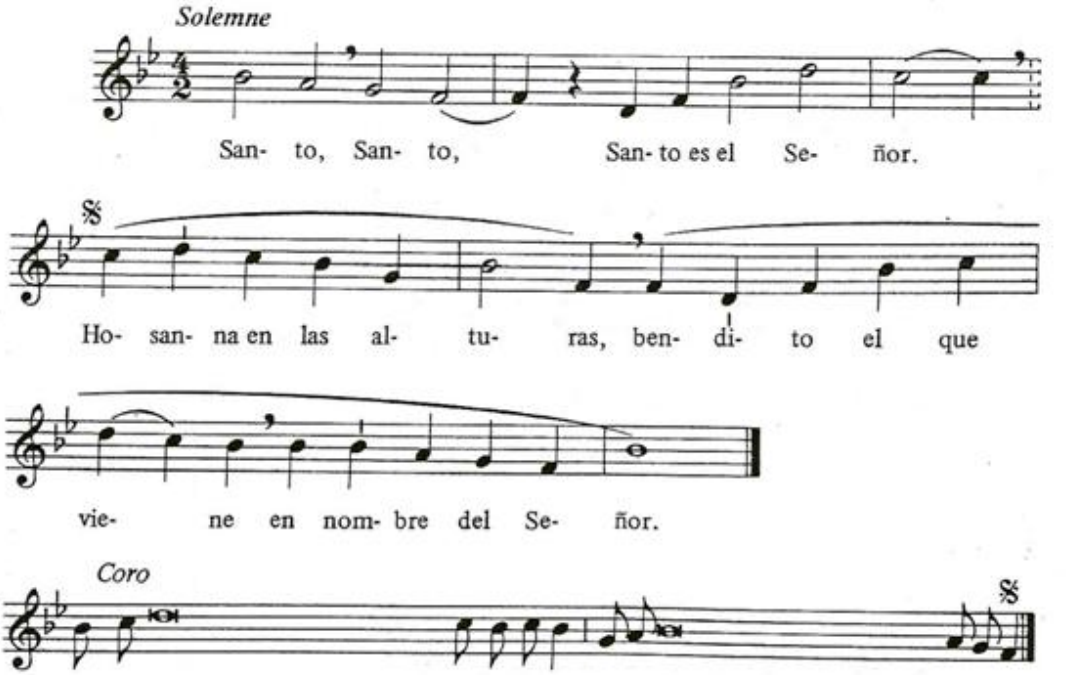
Solemne
San- to, San- to, San- to es el Se- ñor.
Ho- san- na en las al- tu- ras, ben- di- to el que
vie- ne en nom- bre del Se- ñor.
Coro
En u- nión del coro de tus ángeles en el cie-lo, te a- laba el coro de tu Iglesia en la tierra.

ACLAMACIONES AL MEMORIAL

J 1

J 2

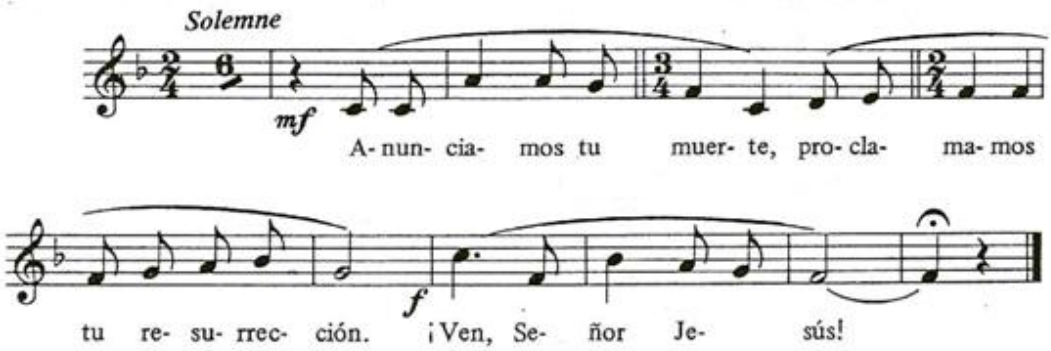

J 21

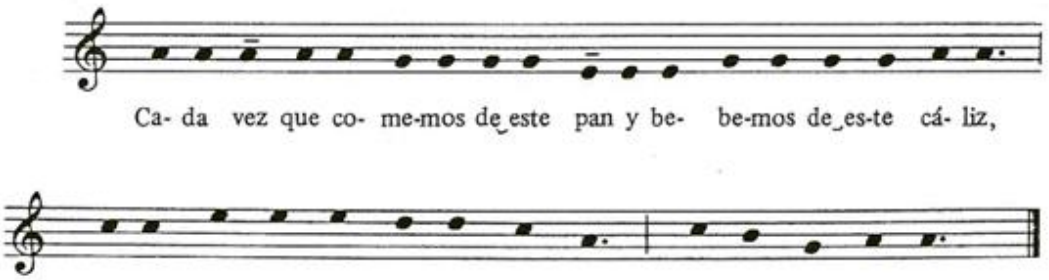

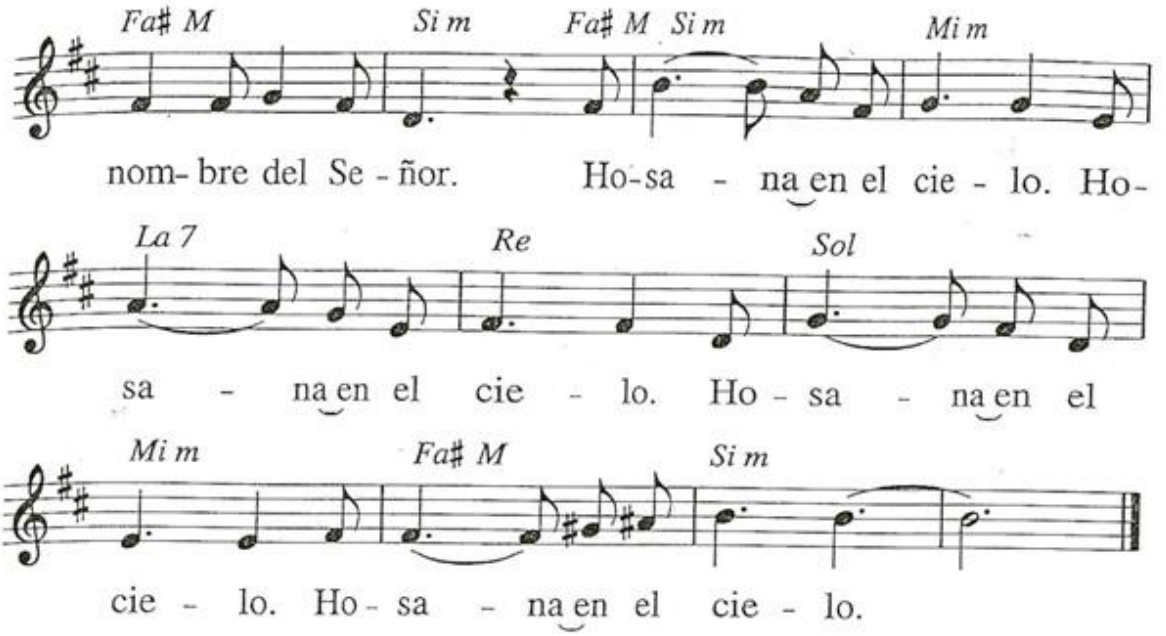
Fa# M
Si m
Fa# M Si m
Mi m
nom- bre del Se - ñor. Ho-sa - na en el cie - lo. Ho-
La 7
Re
Sol
sa - na en el cie - lo. Ho - sa - na en el
Mi m
Fa# M
Si m
cie - lo. Ho - sa - na en el cie - lo.

I 13

M: *Gregoriana (s. XI-XII) - Misa VIII «De Angelis»*

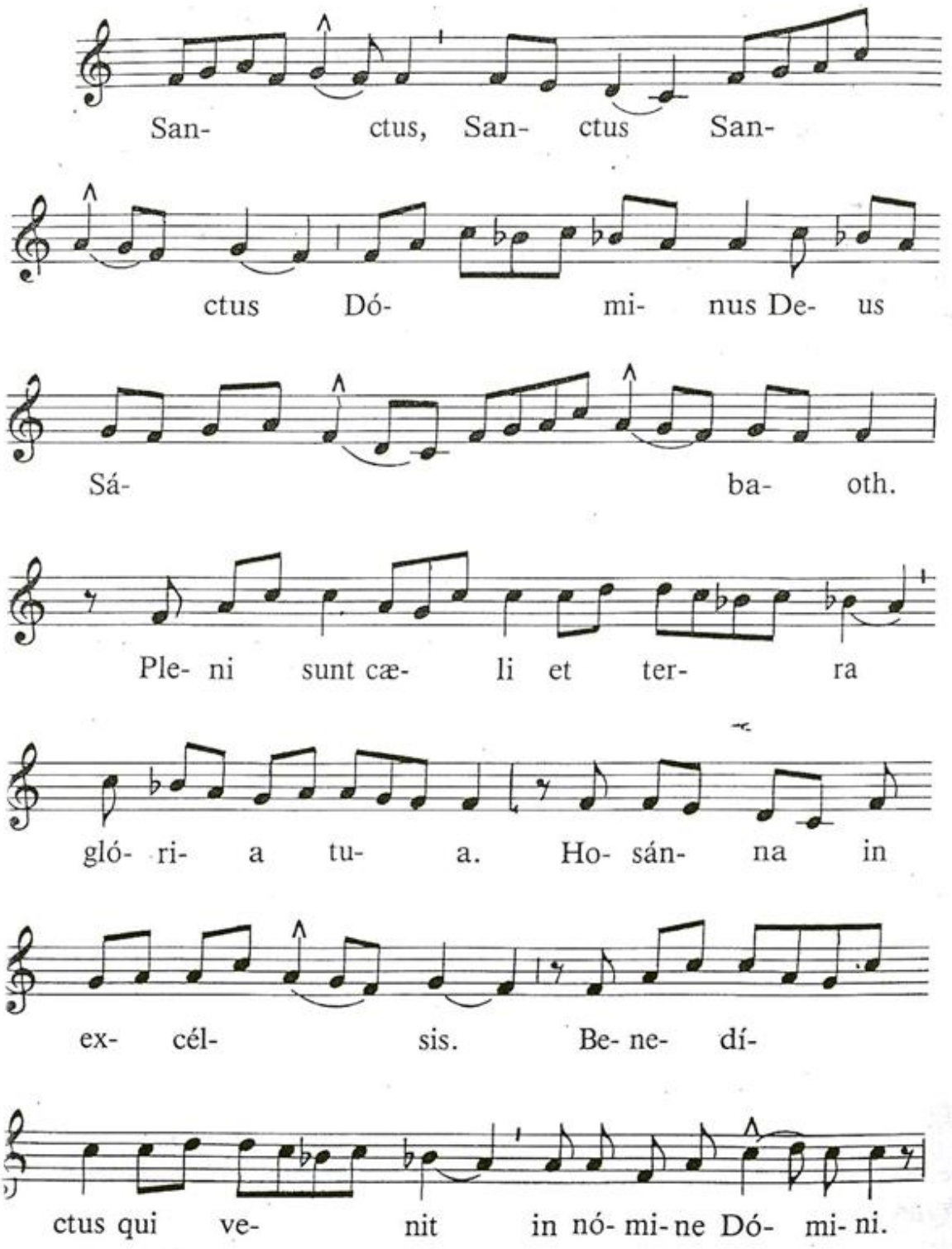

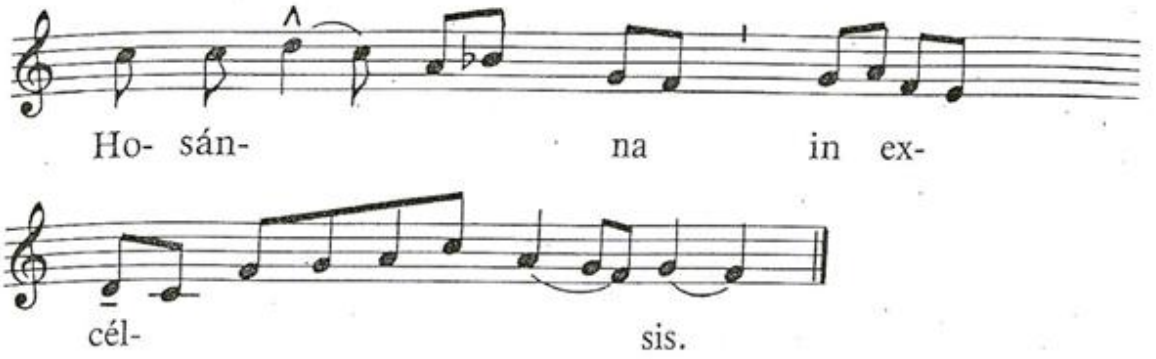
Ho- sán- na in ex-
cél- sis.

I 14

M: *R. M.ª Riera*

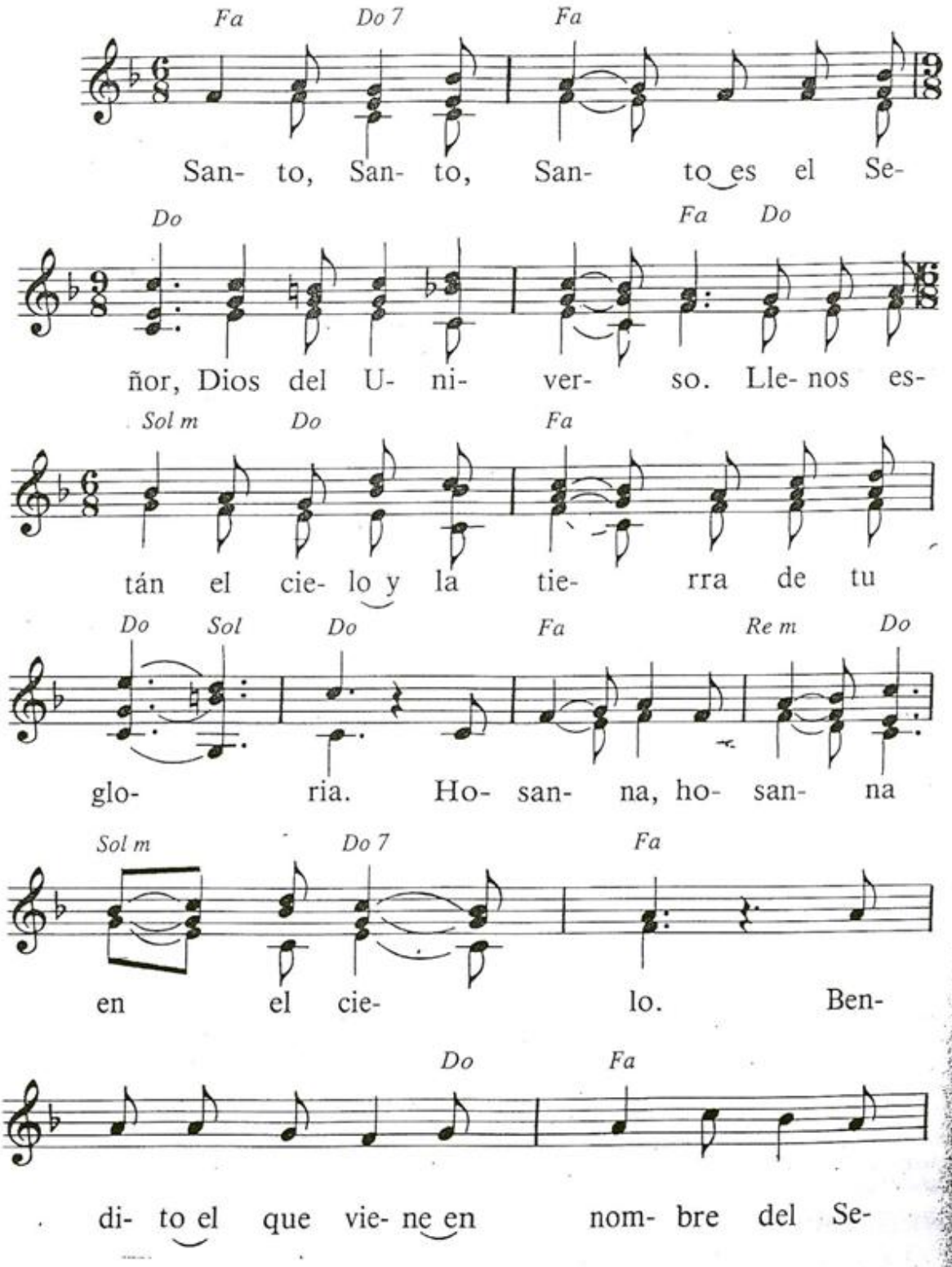

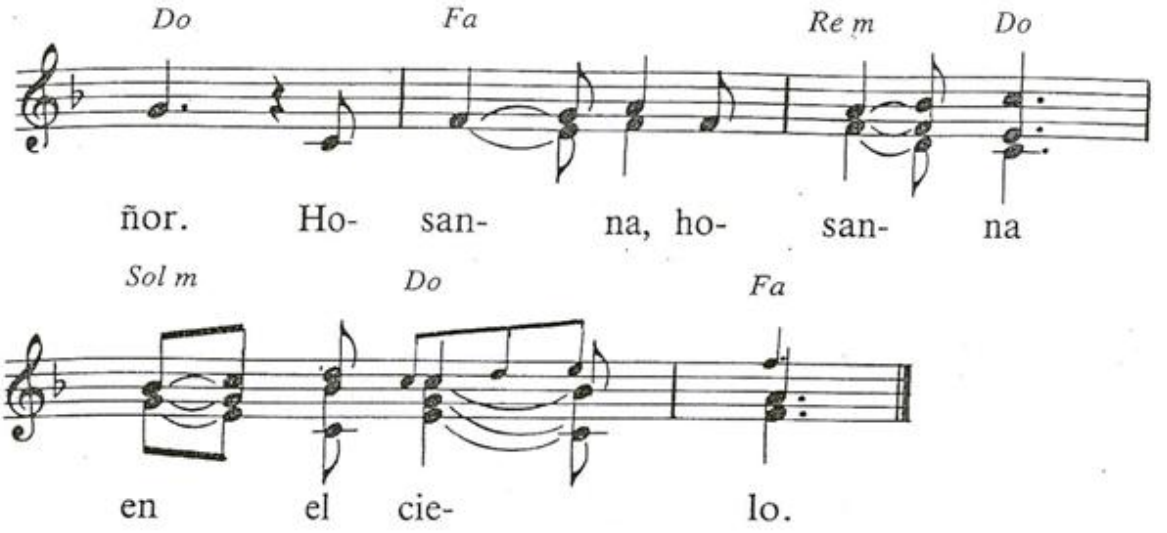
Do
Fa
Re m
Do
ñor. Ho- san- na, ho- san- na
Sol m
Do
Fa
en el cie- lo.

I 15

M: *F. Palazón*

Andante

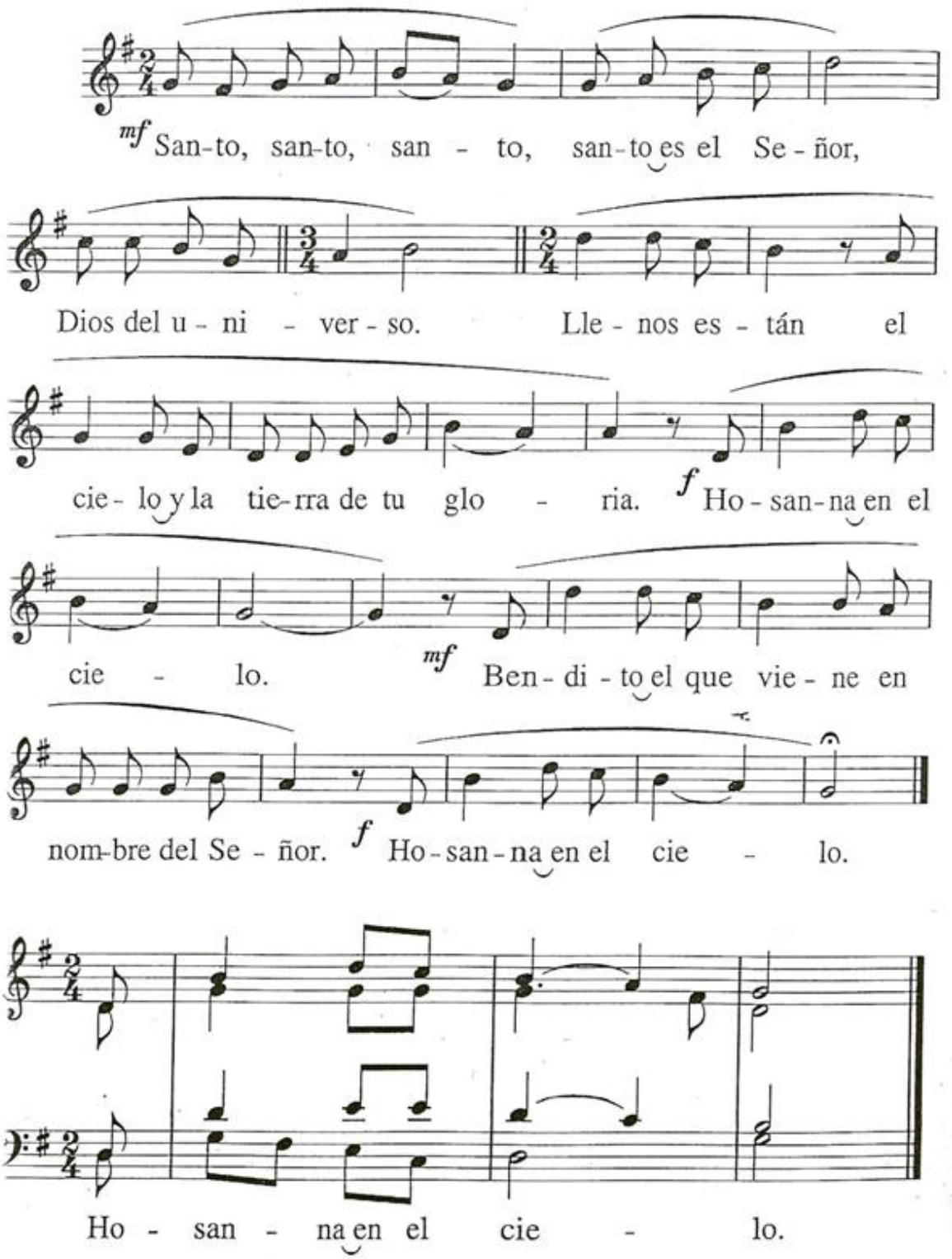

ACLAMACIONES AL MEMORIAL

J 1

ANUNCIAMOS TU MUERTE

M: *Anónima*

V. Éste es el Sacramento de nues-tra fe.

O bien:

V. Éste es el Misterio de la fe.

R. A-nun-cia-mos tu muer-te, pro-cla-ma-mos tu re-su-

rrec-ción. ¡Ven, Se-ñor Je-sús!

J 2

ANUNCIAMOS TU MUERTE

M: *F. Palazón*

Solemne

A- nun - cia - mos tu muer - te, pro - cla -

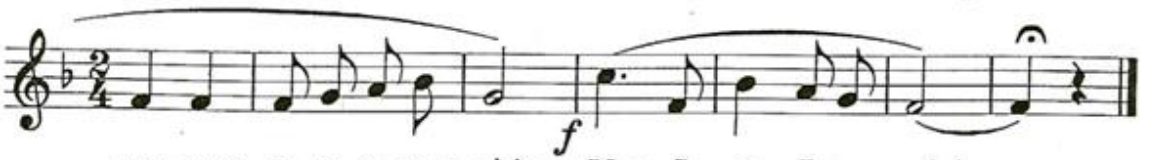

ma- mos tu re-su-rrec-ción. ¡Ven, Se - ñor Je - sús!

J 21

CADA VEZ QUE COMEMOS

M: *Anónima*

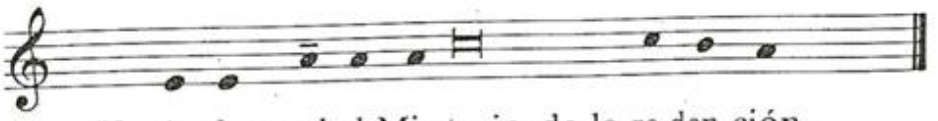

V. A-cla-mad el Mis-terio de la re-den-ción.

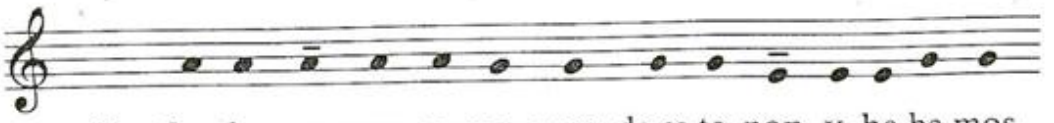

R. Ca-da vez que co-me-mos de es-te pan y be-be-mos

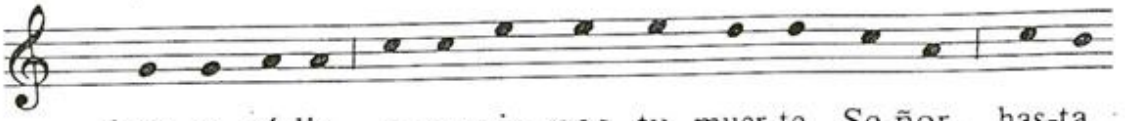

de es-te cá-liz, a-nun-cia-mos tu muer-te, Se-ñor, has-ta

que vuel-vas.

J 31

POR TU CRUZ

M: *Anónima*

V. Cristo se entregó por no-so-tros.

O bien:

V. Cris-to se en-tre-gó por no-so-tros.

R. Por tu cruz y re-su-rrec-ción nos has sal-va-do, Se-ñor.

J 32

POR TU CRUZ

M: *L. Aramburu*

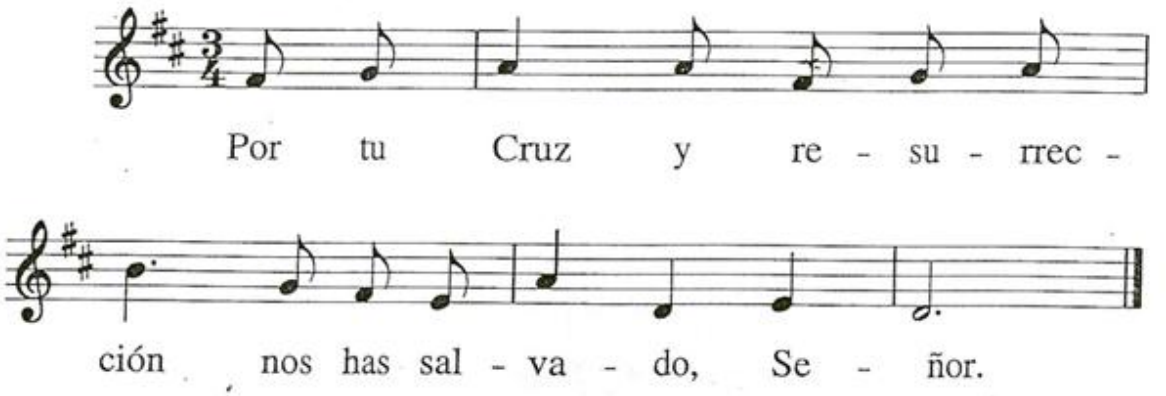

DOXOLOGÍA DE LA PLEGARIA EUCARÍSTICA

1

M: *A. Taulé*

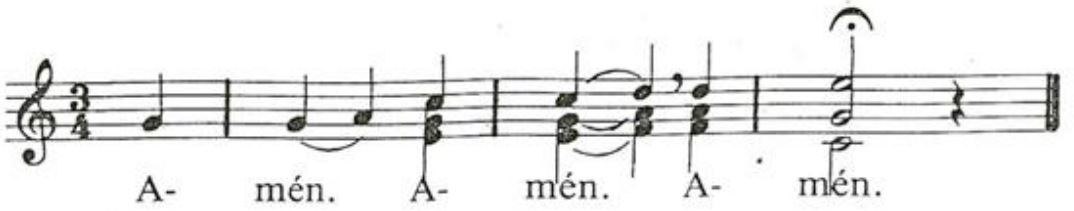

2

M: *D. Cols*

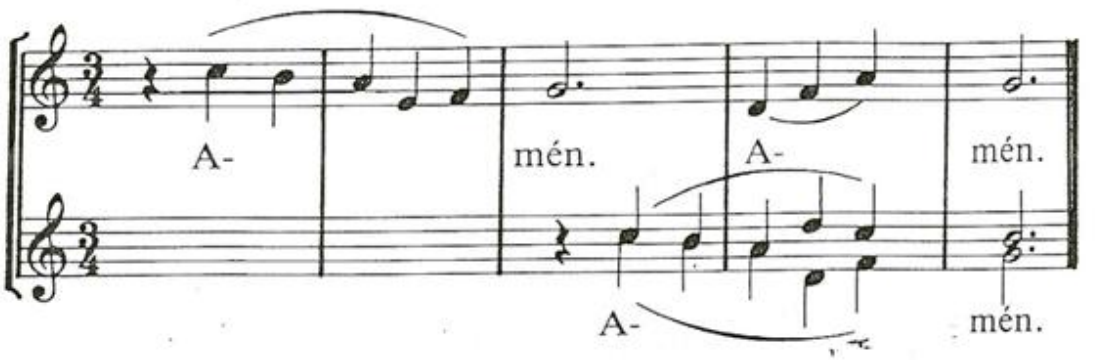

5

M: *Popular*

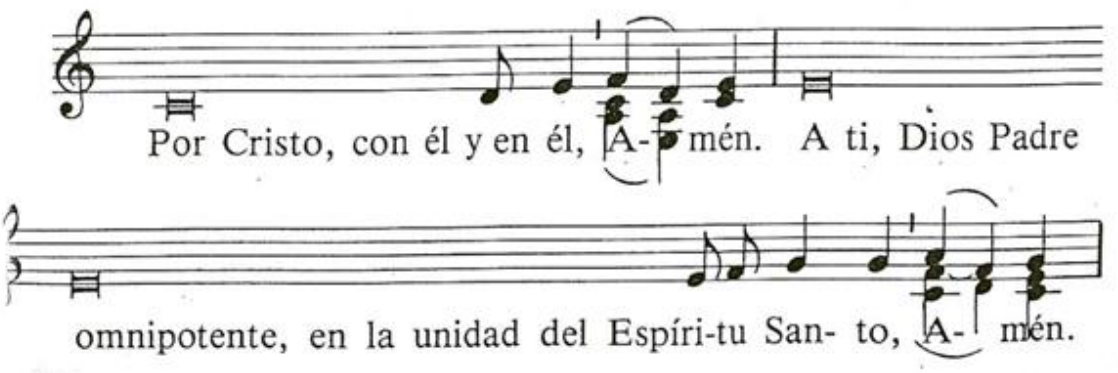

K 3

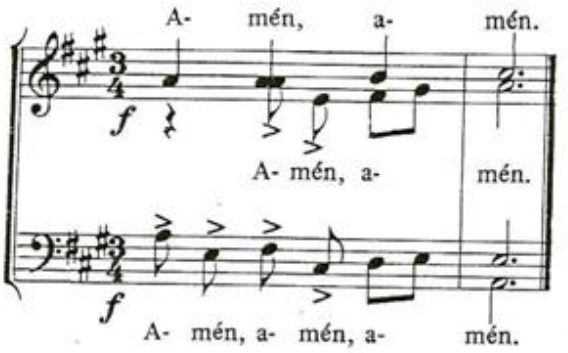

K 4

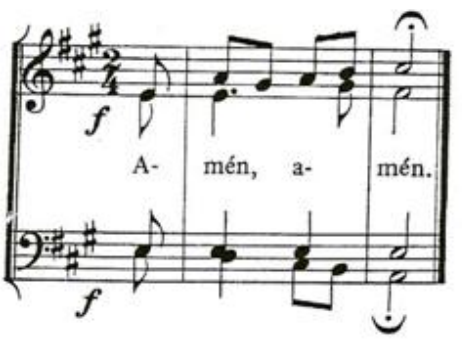

PADRE NUESTRO

L 1

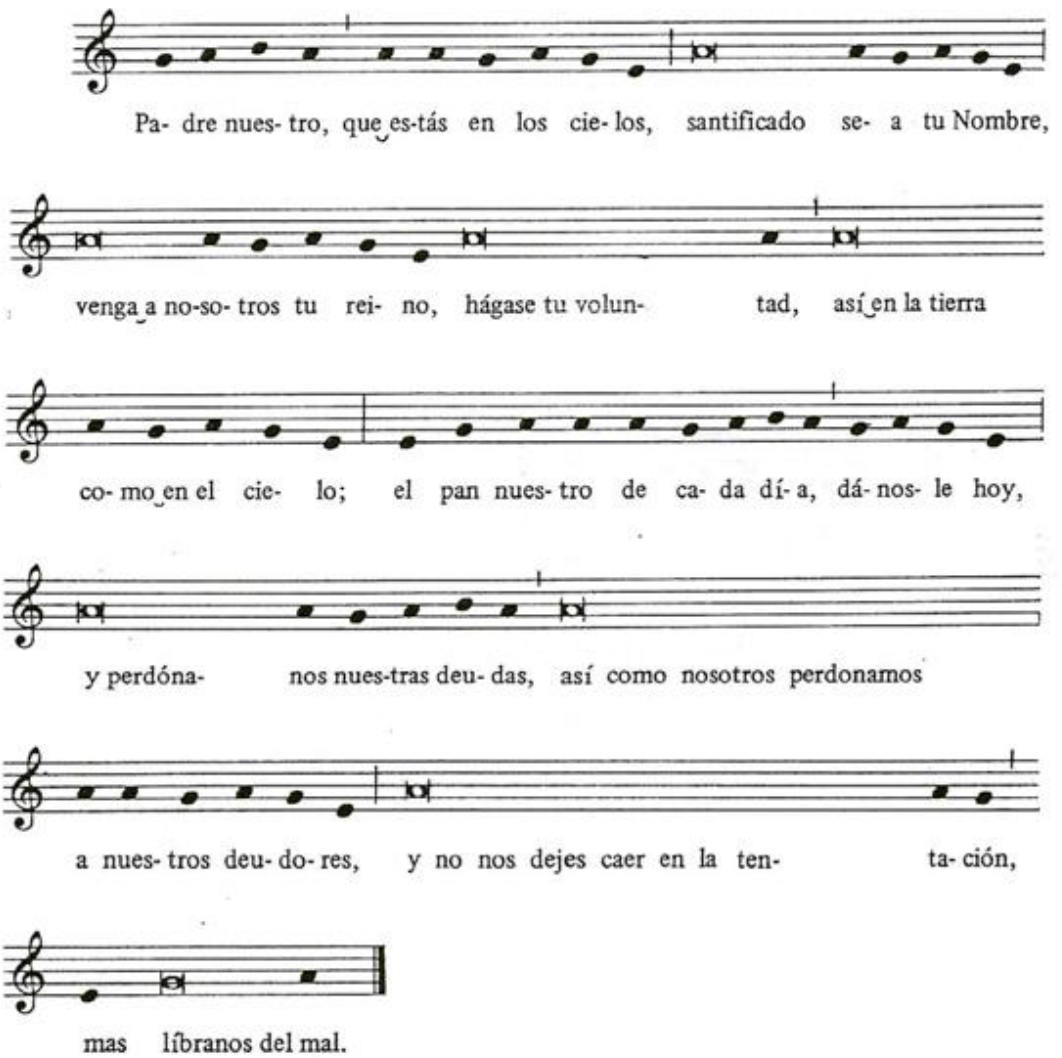

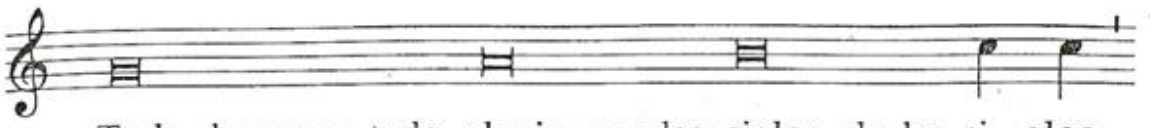

Todo honor y toda gloria por los siglos de los si- glos,

A- mén.

K 6

M: *Anónima*

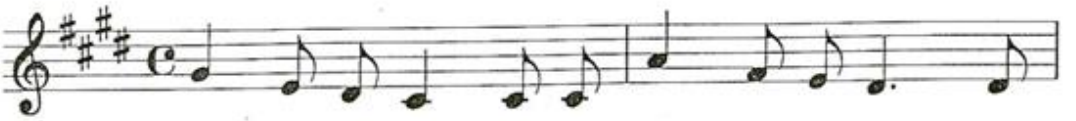

Por Je - su - cris - to, con él y en él, a

ti, Dios, Pa-dre om-ni - po - ten - te, en la u-ni-dad del Es-

pí - ri - tu San - to, to - do ho-nor y to-da glo - ria.

A - mén, a - mén, a - mén. A-le - lu - ya.

7

M: *Popular*

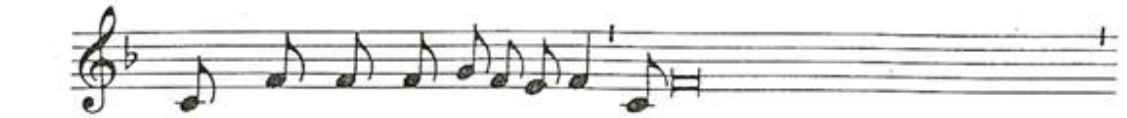

Por Cris- to, con él y en él, a ti Dios Padre omnipotente,

en la unidad del Es-pí-ri-tu San-to, todo honor y toda gloria

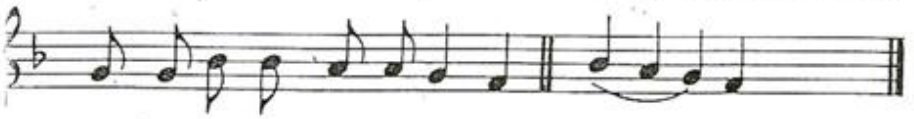

por los si-glos de los si- glos. A- mén.

10

M: *C. Gabaráin*

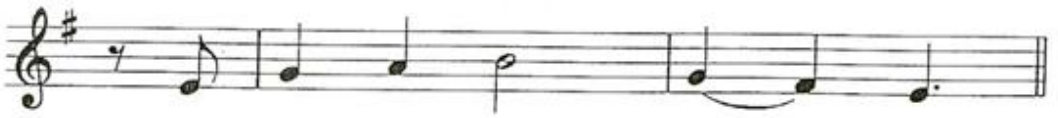

A - mén, a - mén, a - mén.

Asamblea:

A- mén, a - mén, a - mén.

11

M: *A. Taulé*

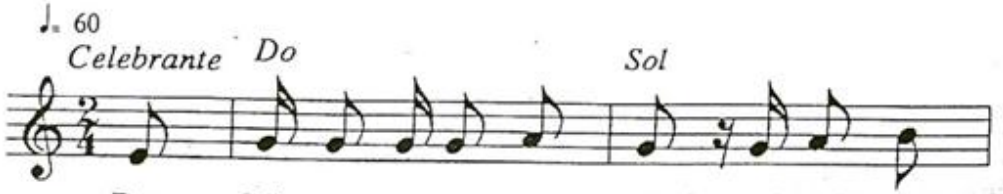

mf Por Cris-to, con él y_en él, a ti, Dios,

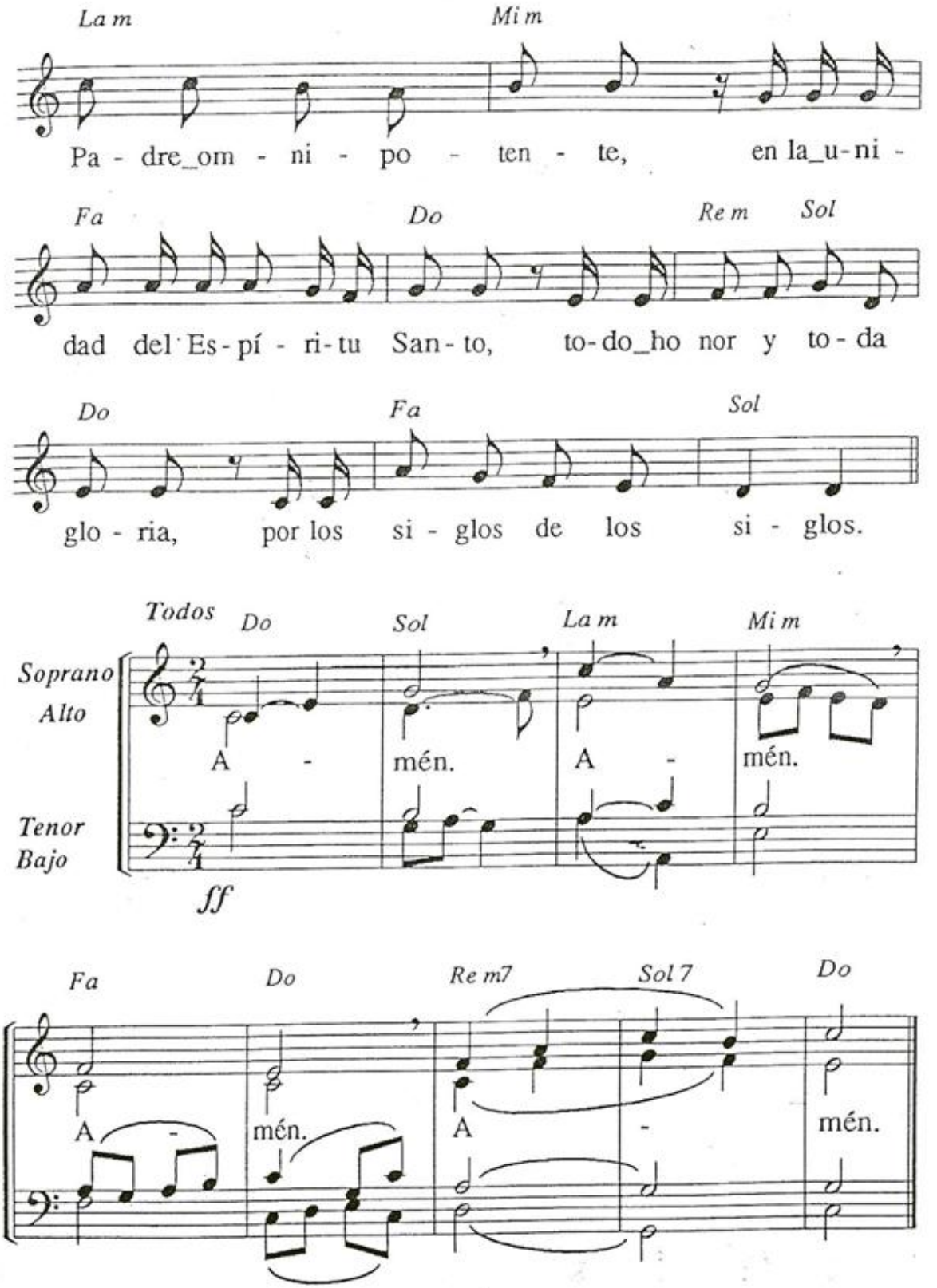
La m
Mi m
Pa - dre_om - ni - po - ten - te, en la_u-ni -
Fa
Do
Re m
Sol
dad del Es-pí - ri-tu San-to, to-do_ho nor y to - da
Do
Fa
Sol
glo - ria, por los si - glos de los si - glos.
Todos
Do
Sol
La m
Mi m
Soprano
Alto
A - mén. A - mén.
Tenor
Bajo
ff
Fa
Do
Re m7
Sol 7
Do
A - mén. A - mén.

PADRE NUESTRO

1

FÓRMULA A

M: *Anónima*

Pa-dre nues-tro, que es-tás en el cie-lo, san-ti-fi-ca-do

se-a tu Nom-bre; ven-ga a no-so-tros tu rei-no; hágase tu vo-

luntad en la tierra co-mo en el cie-lo. Da-nos hoy nuestro pan

de ca-da dí-a; per-do-na nues-tras o-fen-sas, como también no-

sotros perdonamos a los que nos o-fen-den; no nos dejes caer

en la ten-ta-ción, y lí-bra-nos del mal.

L 2

FÓRMULA B

M: *Anónima*

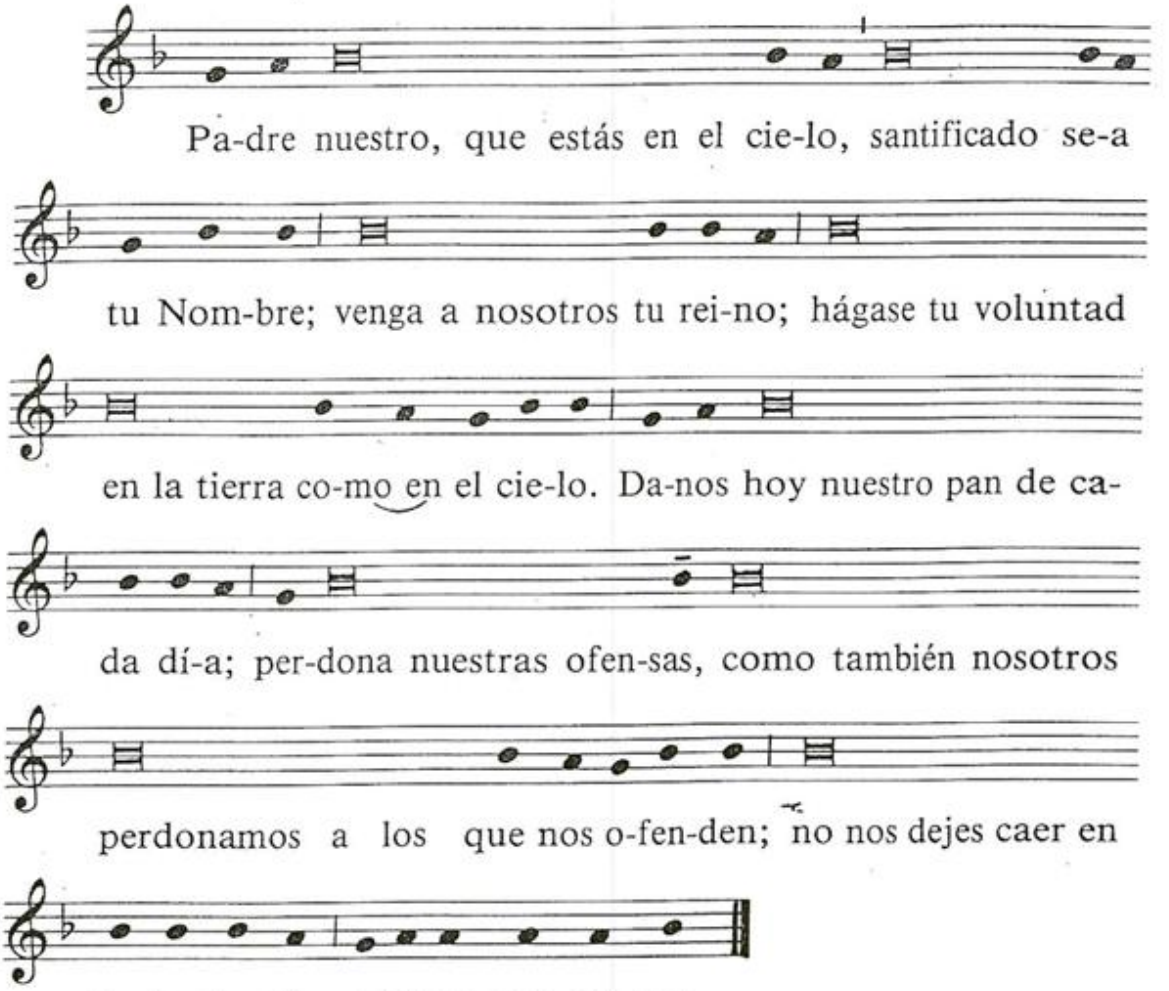

3

Fórmula C

M: *Anónima*

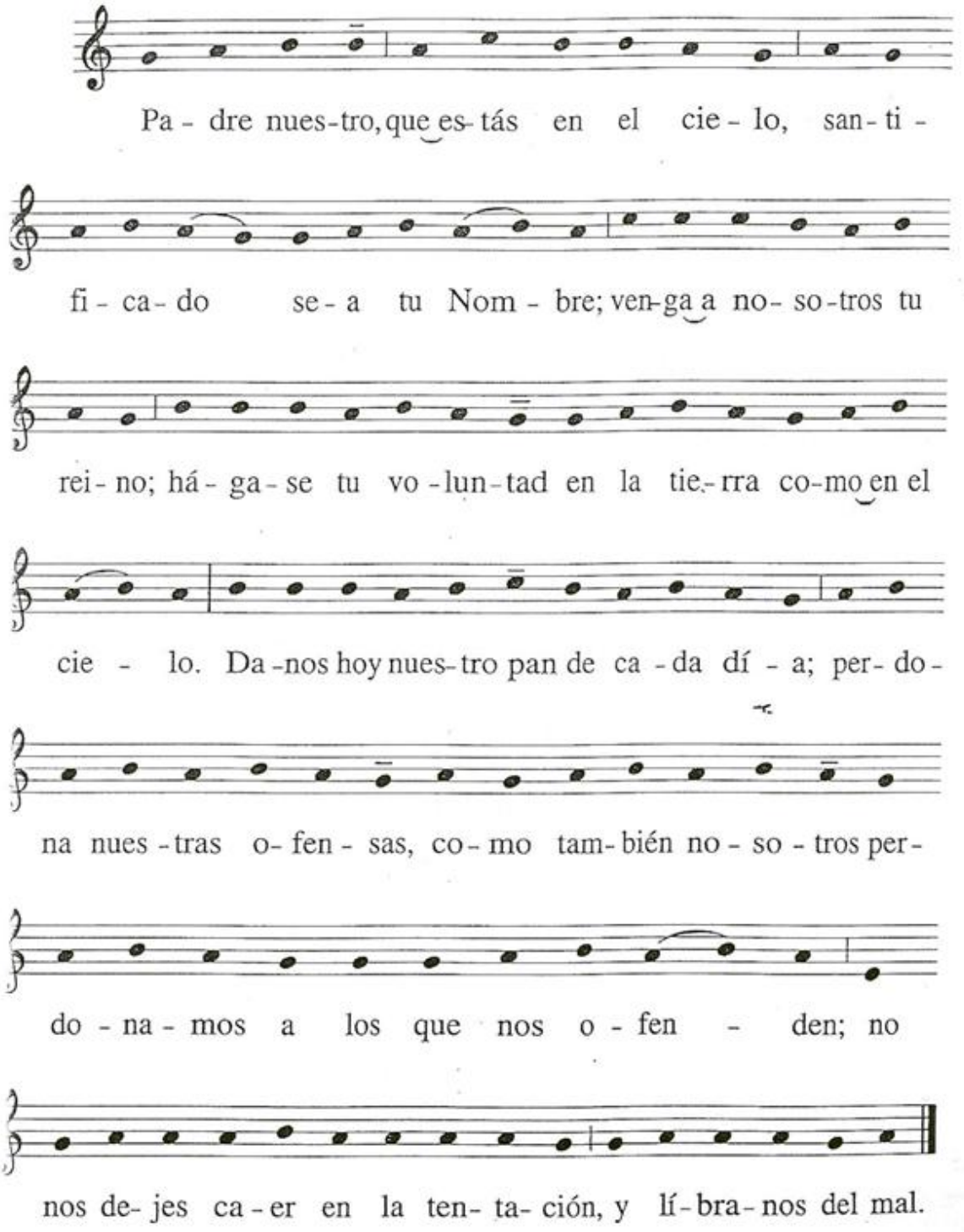

L 4

M: *Popular*

Padre nuestro, que es-tás en el cie-lo, santifi-cado sea tu

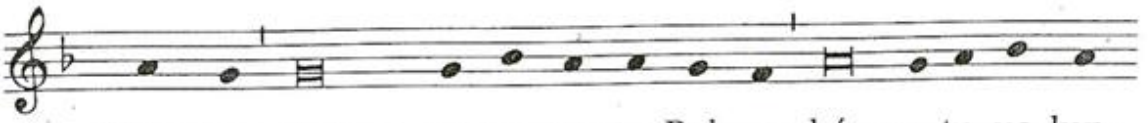

Nom-bre; venga a no-so-tros tu Rei-no; hága-se tu vo-lun-

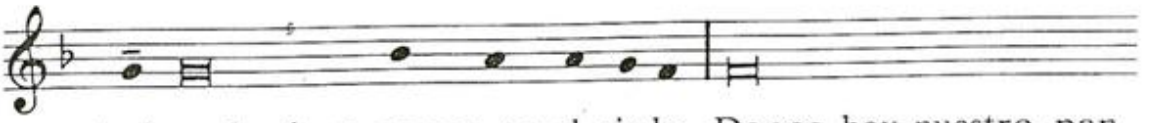

tad en la tierra co-mo en el cie-lo. Danos hoy nuestro pan

de ca-da dí-a; perdona nues-tras o-fen-sas, como también

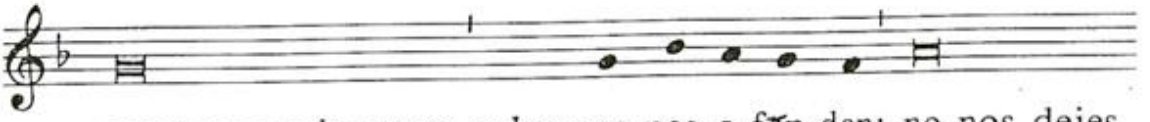

nosotros perdonamos a los que nos o-fen-den; no nos dejes

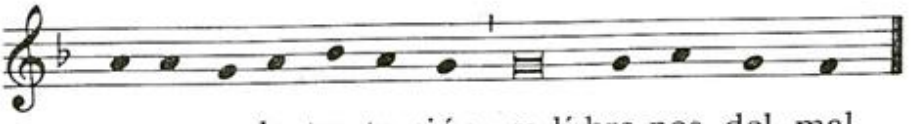

ca-er en la ten-ta-ción, y lí-bra-nos del mal.

5

M: *J. Jáuregui*

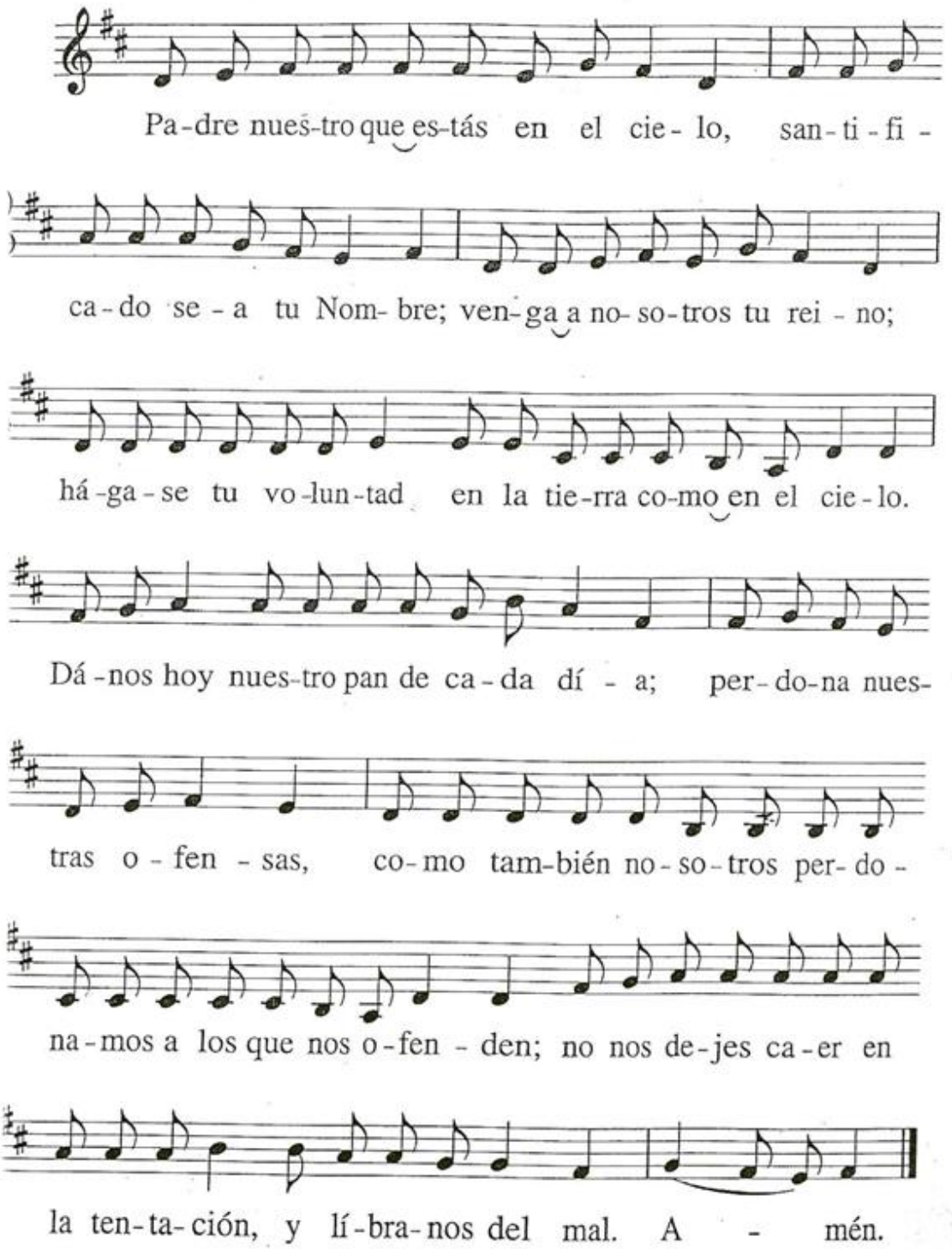

L 6

M: *D. Cols*

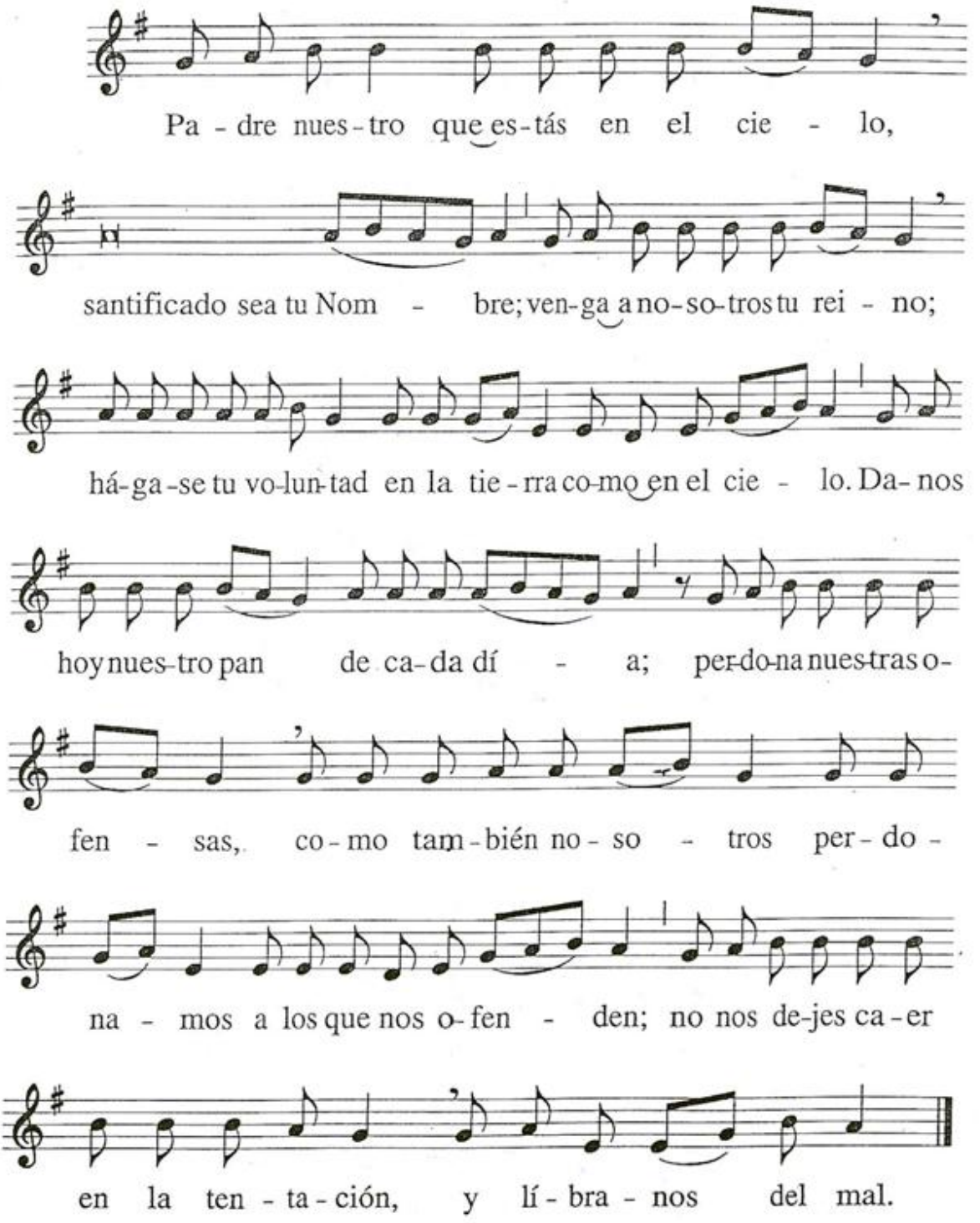
Pa - dre nues - tro que es - tás en el cie - lo,
santificado sea tu Nom - bre; ven - ga a no - so - tros tu rei - no;
há - ga - se tu vo - lun - tad en la tie - rra co - mo en el cie - lo. Da - nos
hoy nues - tro pan de ca - da dí - a; per - do - na nues - tras o -
fen - sas, co - mo tam - bién no - so - tros per - do -
na - mos a los que nos o - fen - den; no nos de - jes ca - er
en la ten - ta - ción, y lí - bra - nos del mal.

- 7

M: *L. Aramburu*

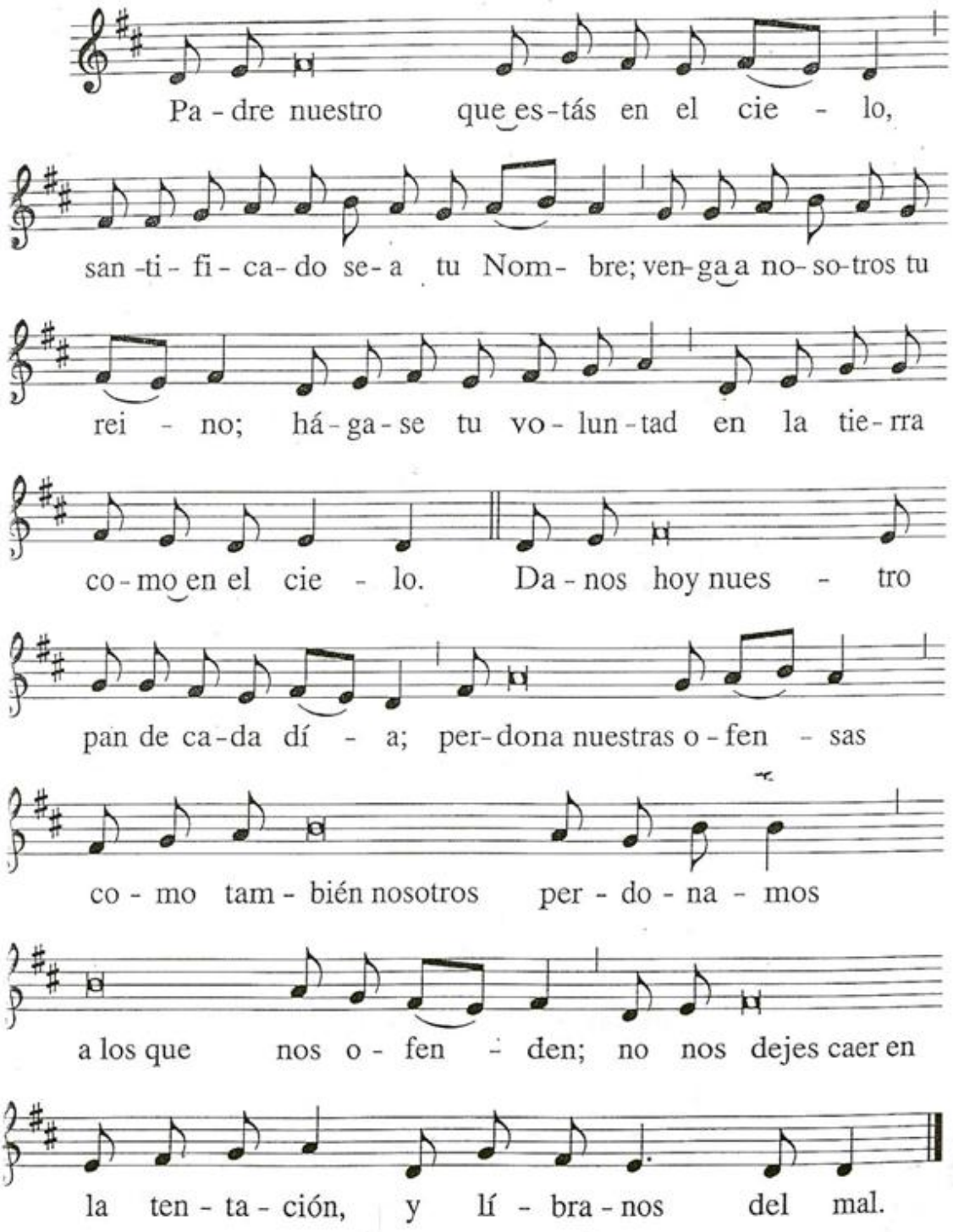

ACLAMACIÓN AL EMBOLISMO

M 1

M: *Anónima*

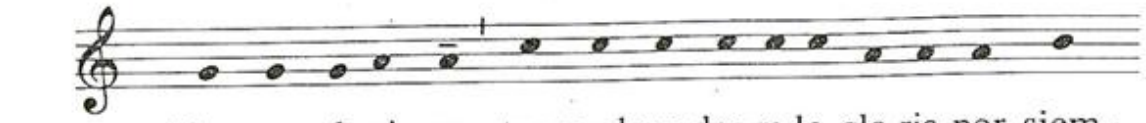

Tuyo es el rei- no, tu-yo el po-der y la glo-ria por siem-

pre, Se- ñor.

M 2

M: *F. Palazón*

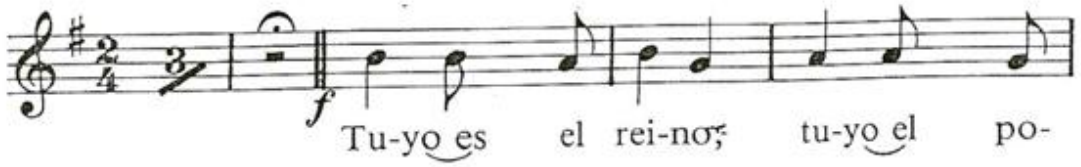

Tu-yo es el rei-no; tu-yo el po-

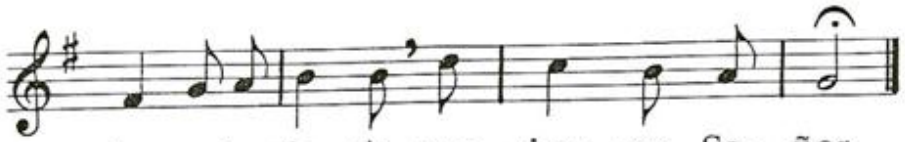

der y la glo- ria por siem- pre, Se- ñor.

M 3

M: *M. Alonso*

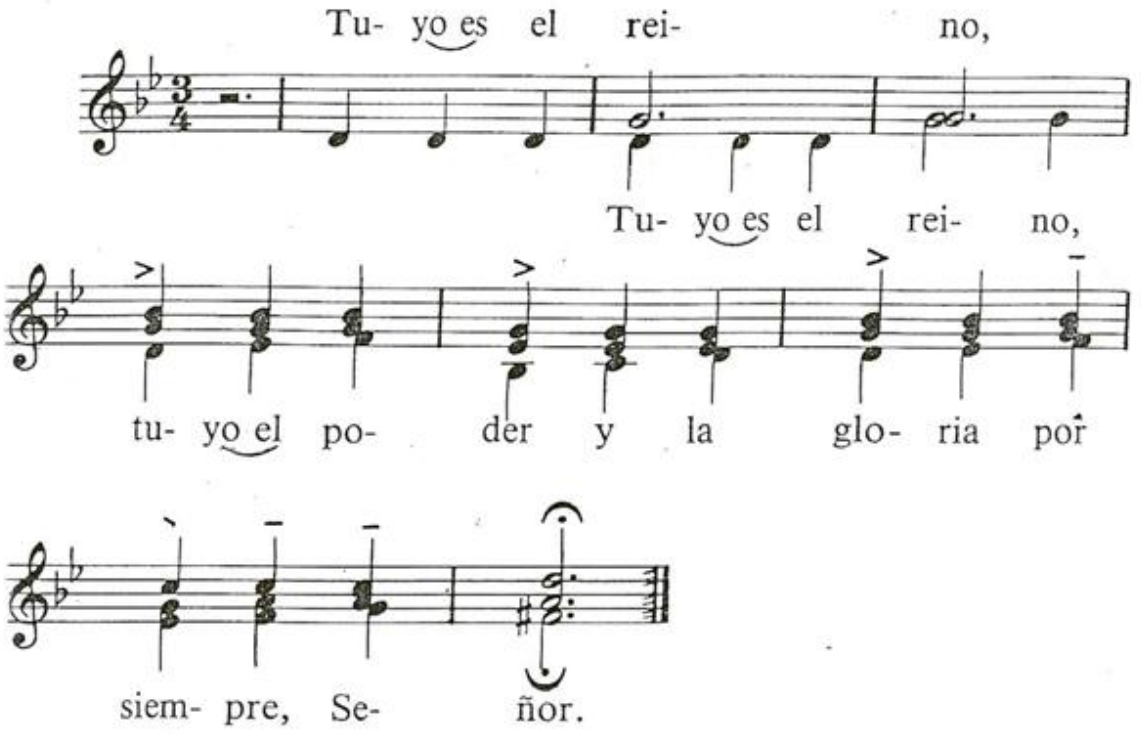
Tu- yo es el rei- no,
Tu- yo es el rei- no,
tu- yo el po- der y la glo- ria por
siem- pre, Se- ñor.

M 4

M: *I. Yepes*

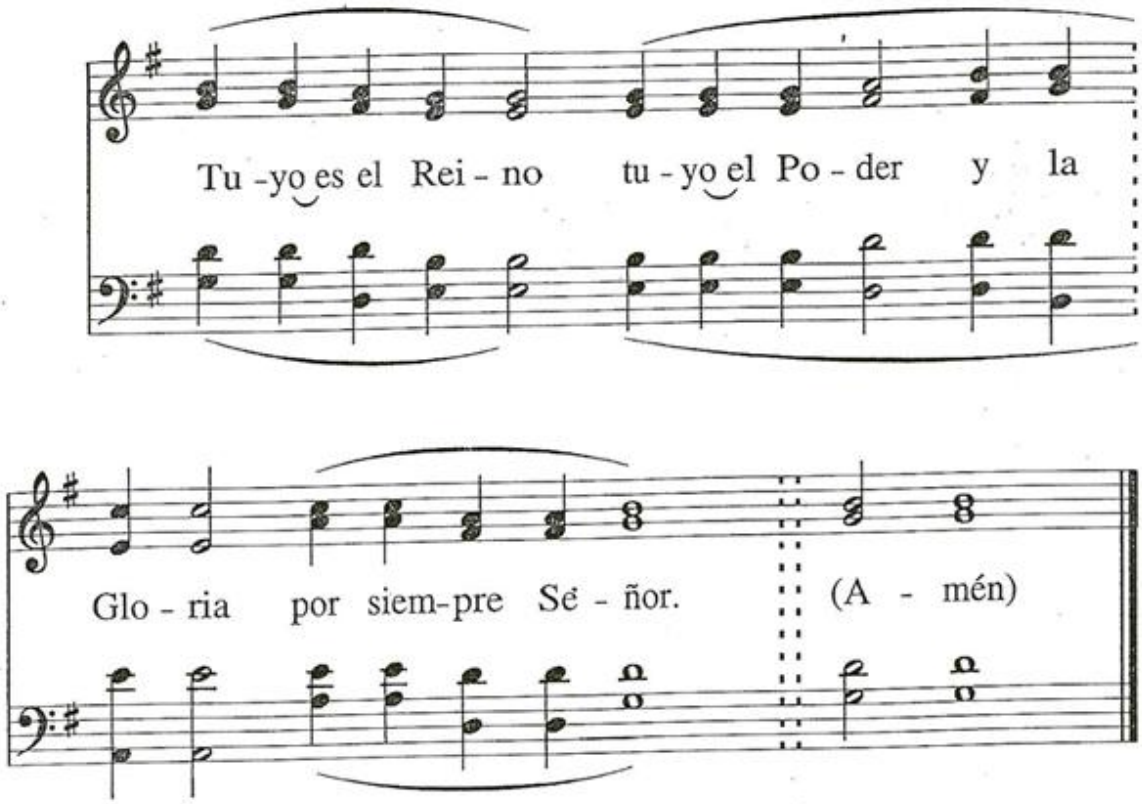
Tu - yo es el Rei - no tu - yo el Po - der y la
Glo - ria por siem-pre Sé - ñor. (A - mén)

CORDERO DE DIOS

N 1

M: *Gregoriana (s. XII) - Misa XVIII «De Angelis»*

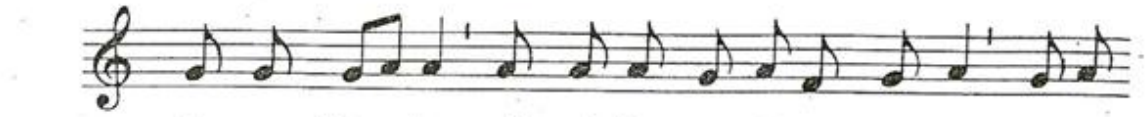

A-gnus De- i, qui tol-lis pec-cá-ta mun-di: mi-se-

ré-re no- bis. A-gnus De- i, qui tol-lis pec-cá-ta mundi:

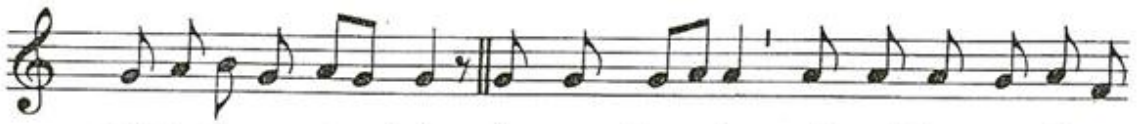

mi-se-ré-re no- bis. A-gnus De- i, qui tol-lis pec-cá-ta

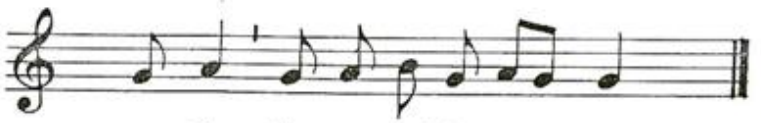

mun-di: do-na no-bis pa- cem.

V 2

M: *T. Aragüés*

Cor-de- ro de Dios, que qui- tas el pe- ca- do del mun-

do ten pie- dad de no- so- tros. da- nos la paz.

N 3

M: *M. Manzano*

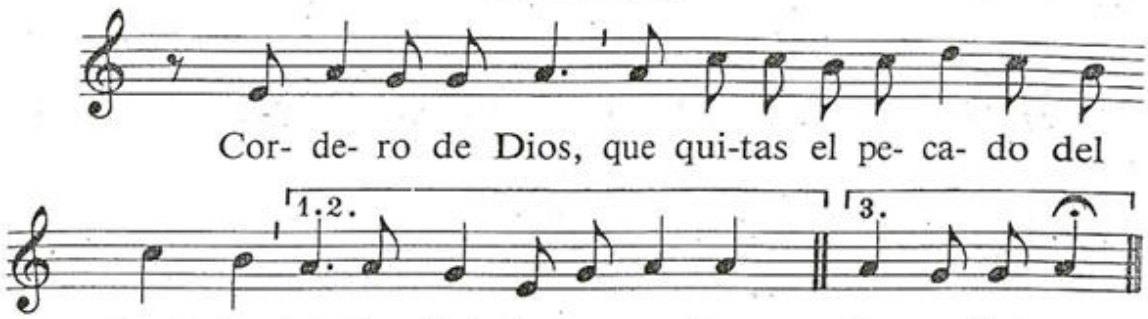

N 5

M: *A. Cagigós*

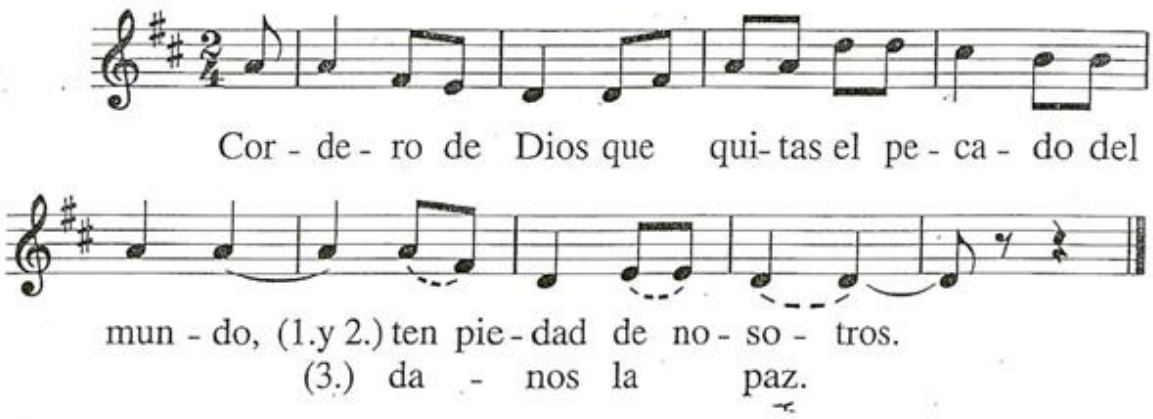

N 7

M: *M. Pérez Gutiérrez*

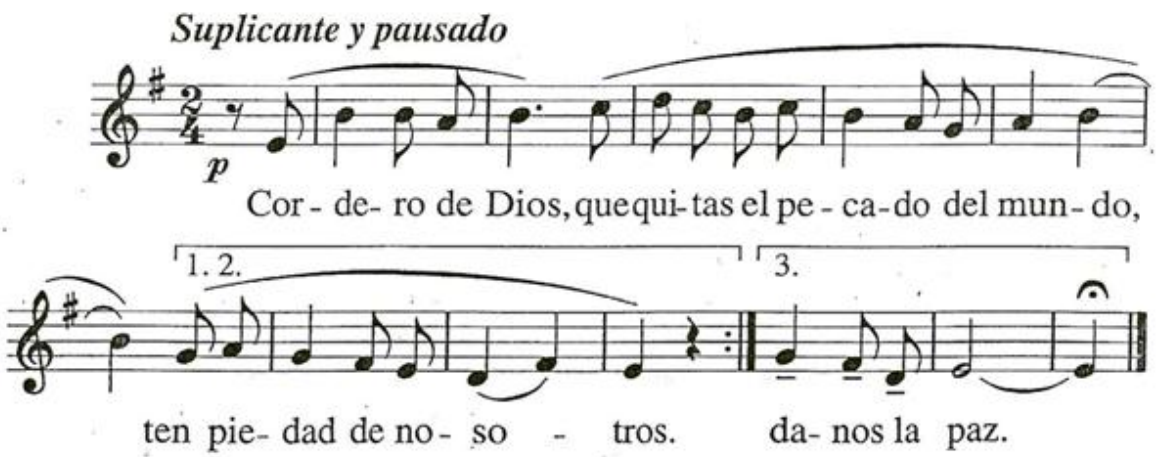

N 8

M: *J. Climent*

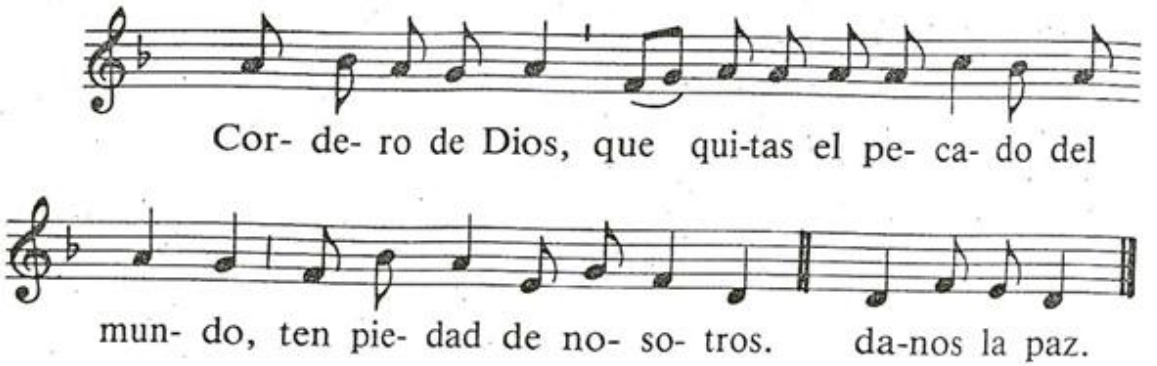

N 9

M: *F. Palazón*

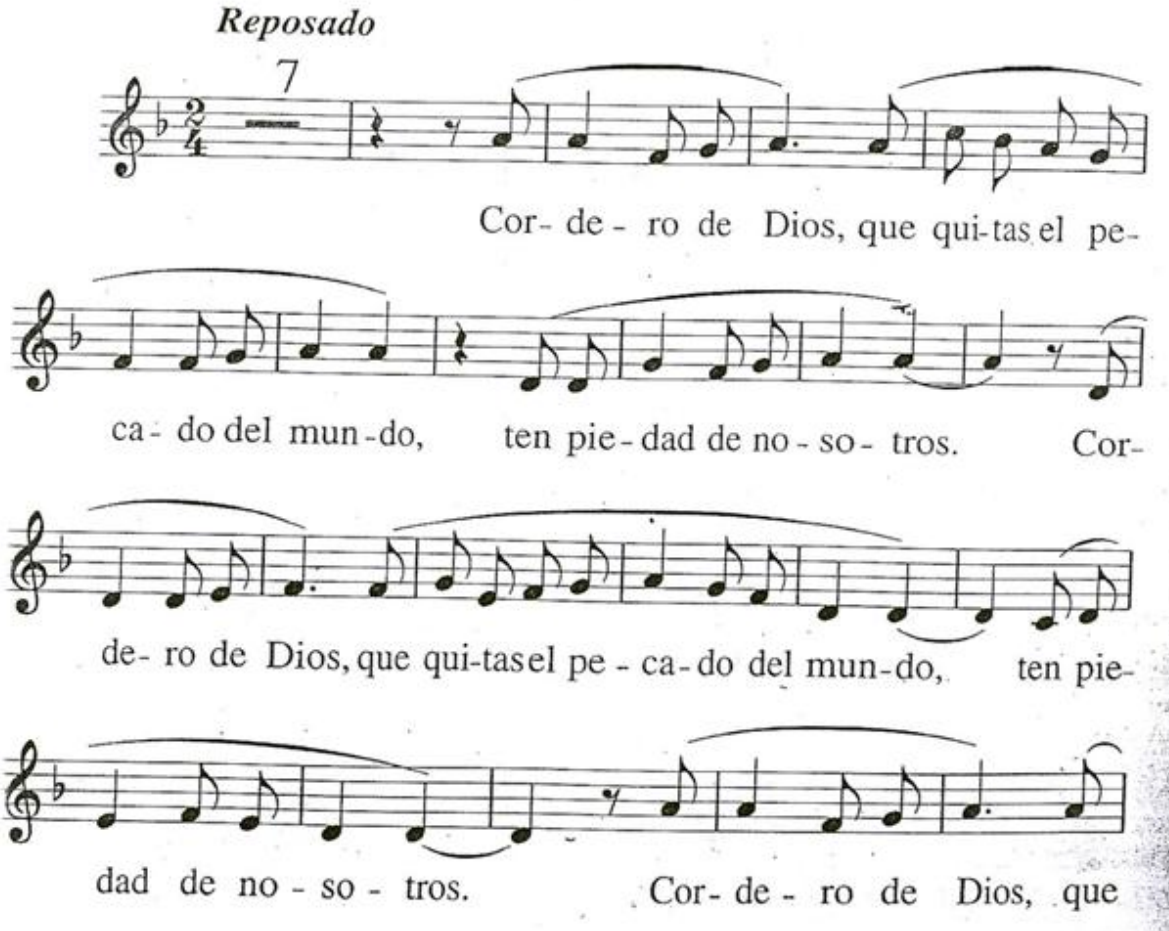

Ñ 10

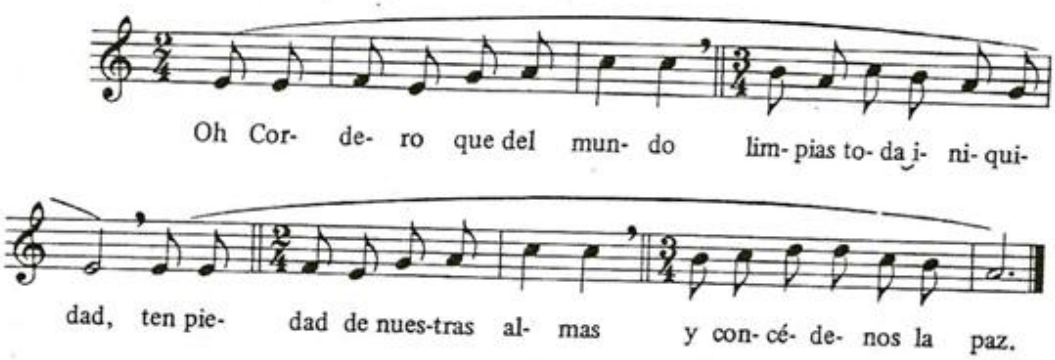
Oh Cor- de- ro que del mun- do lim- pias to- da i- ni- qui-
dad, ten pie- dad de nues-tras al- mas y con- cé- de- nos la paz.

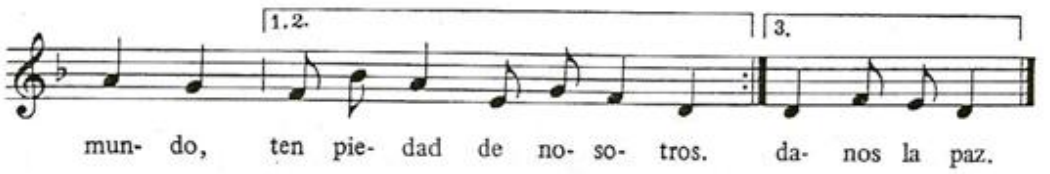
1.2.
3.
mun- do, ten pie- dad de no- so- tros. da- nos la paz.

Ñ 9

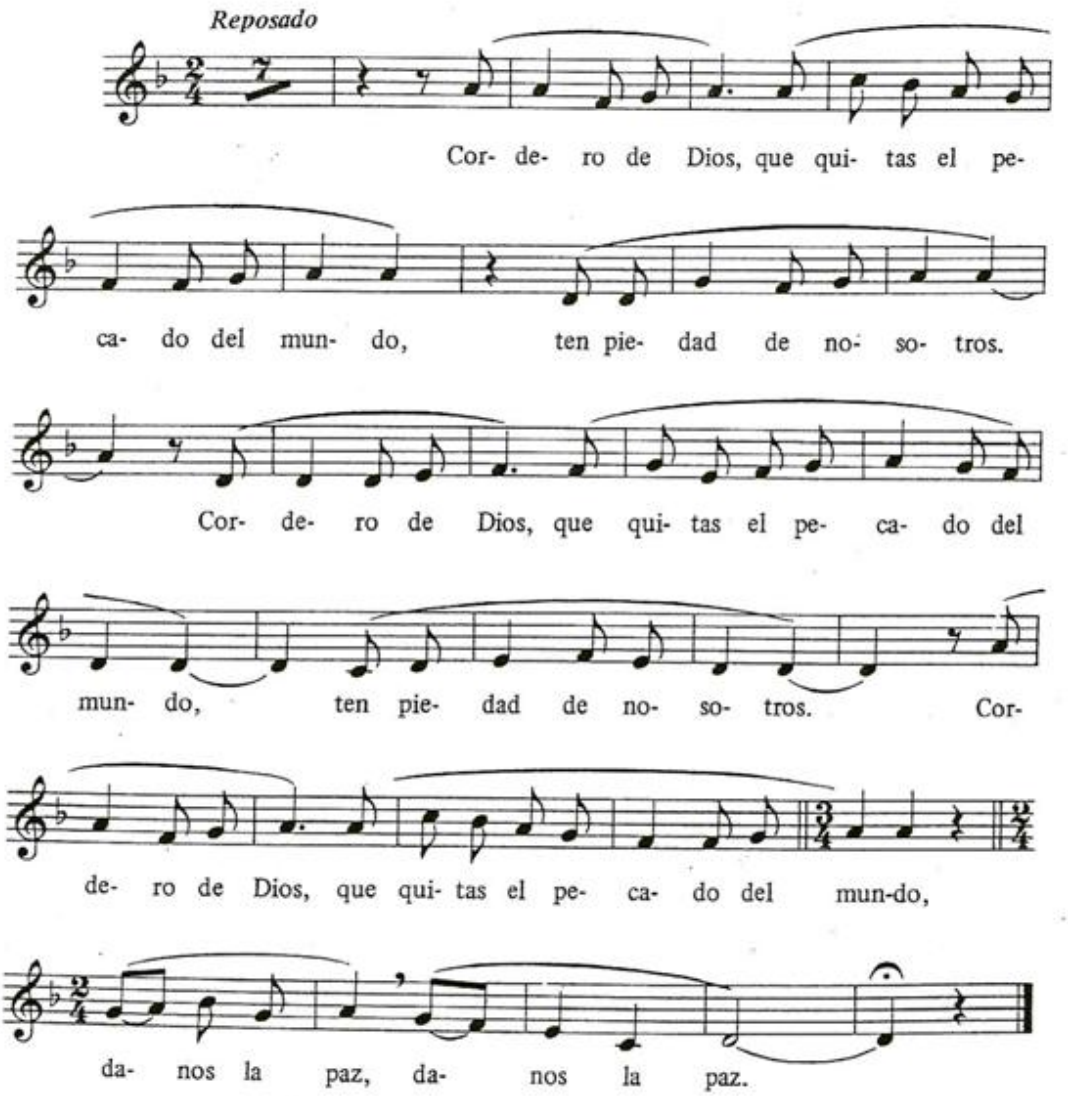
Reposado
Cor- de- ro de Dios, que qui- tas el pe-
ca- do del mun- do, ten pie- dad de no- so- tros.
Cor- de- ro de Dios, que qui- tas el pe- ca- do del
mun- do, ten pie- dad de no- so- tros. Cor-
de- ro de Dios, que qui- tas el pe- ca- do del mun-do,
da- nos la paz, da- nos la paz.

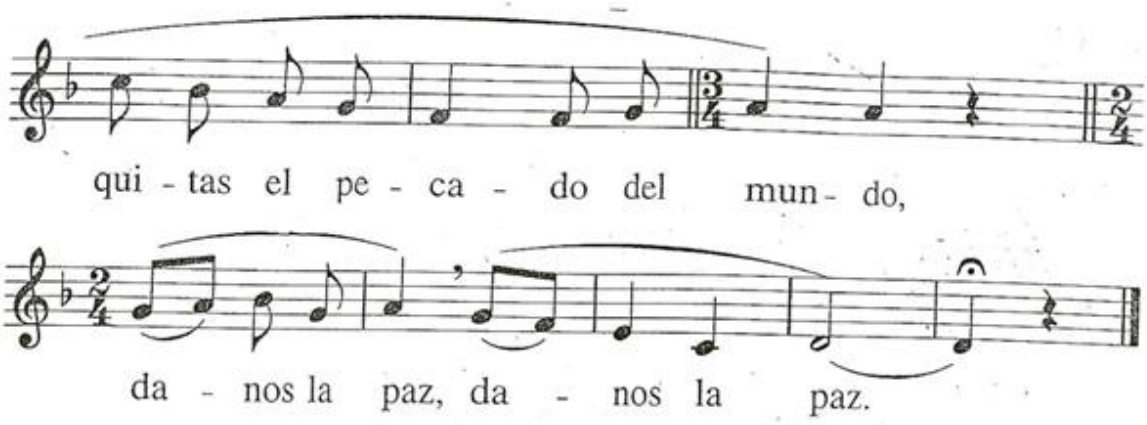

N 11

M: *J. Jáuregui*

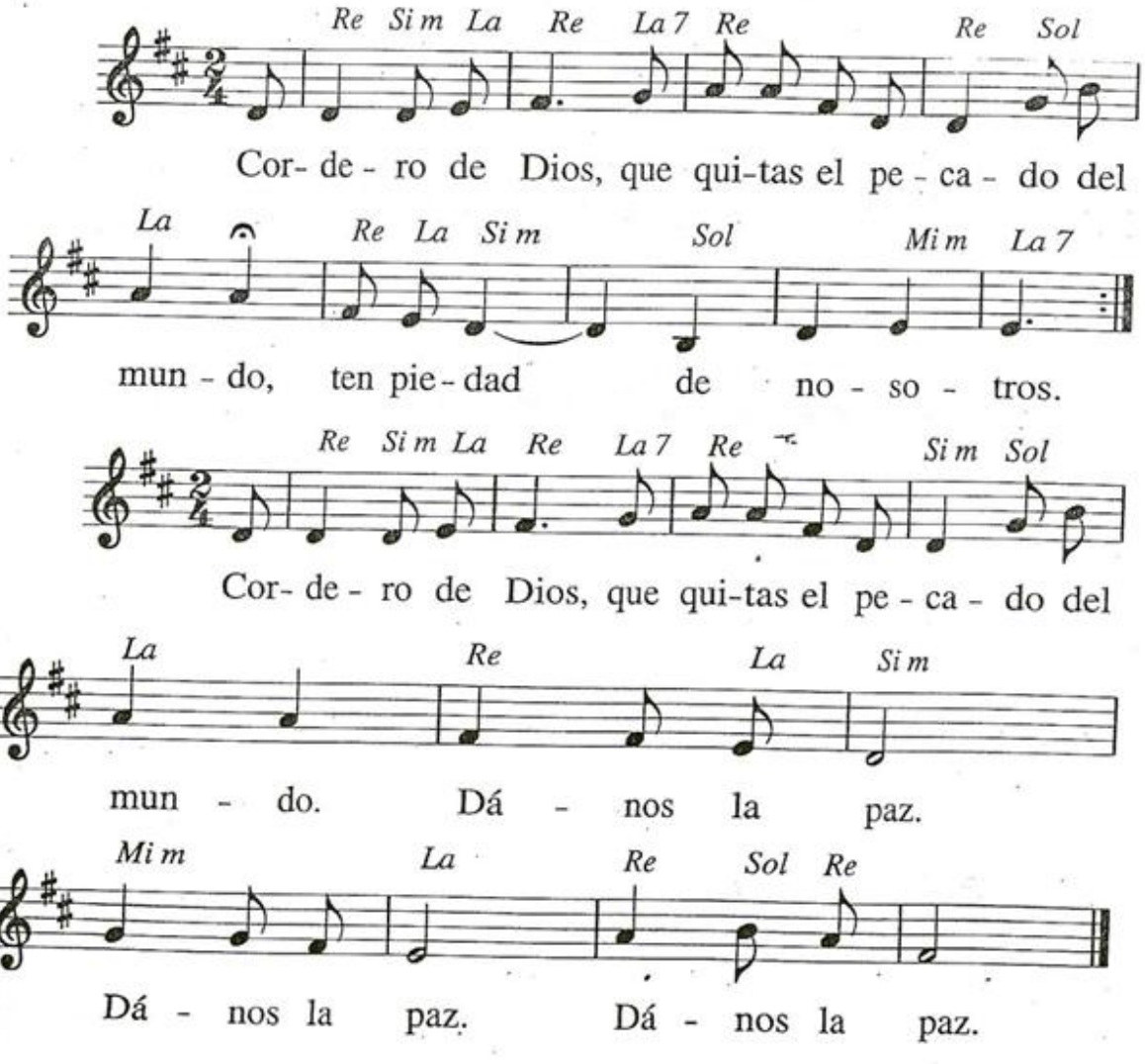

12

M: *Gregoriana (s. XV) - Misa VIII «De Angelis»*

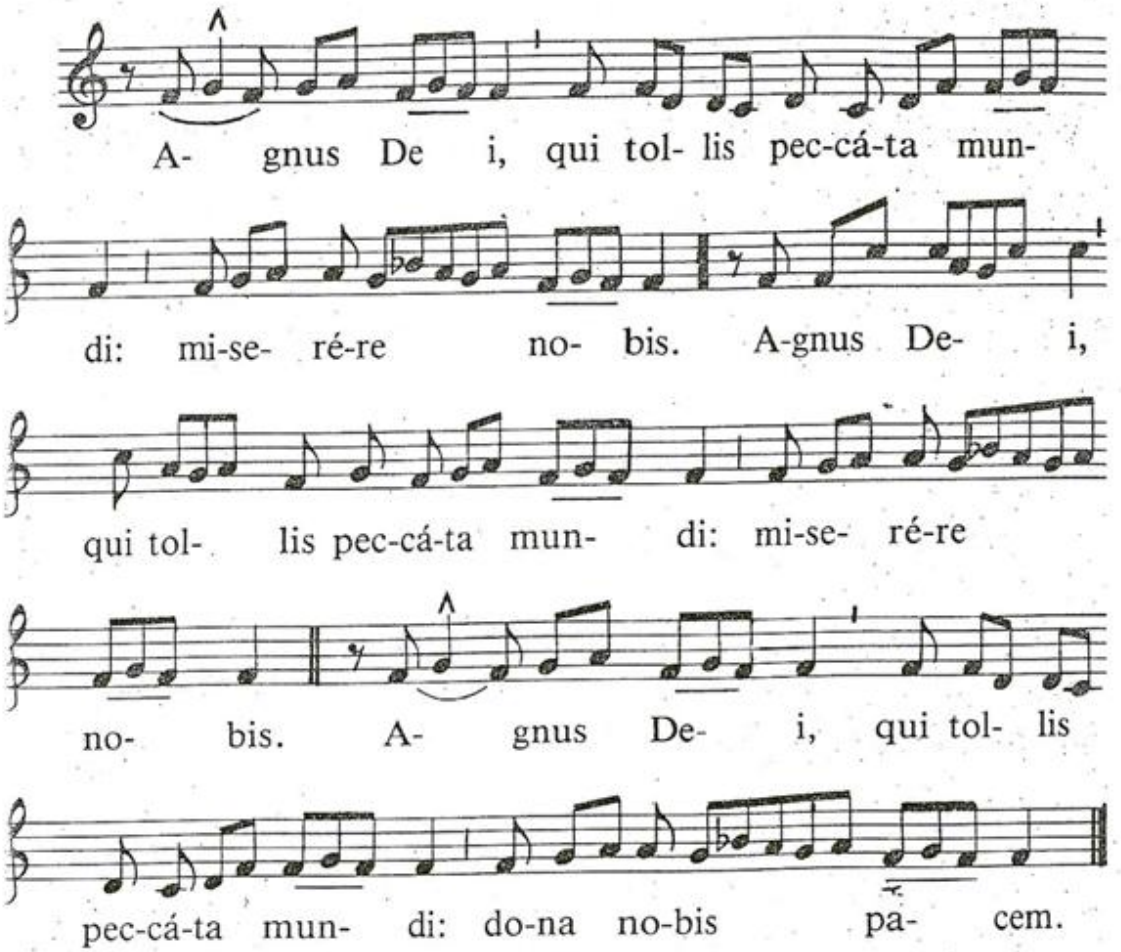

N 13

M: *A. Taulé*

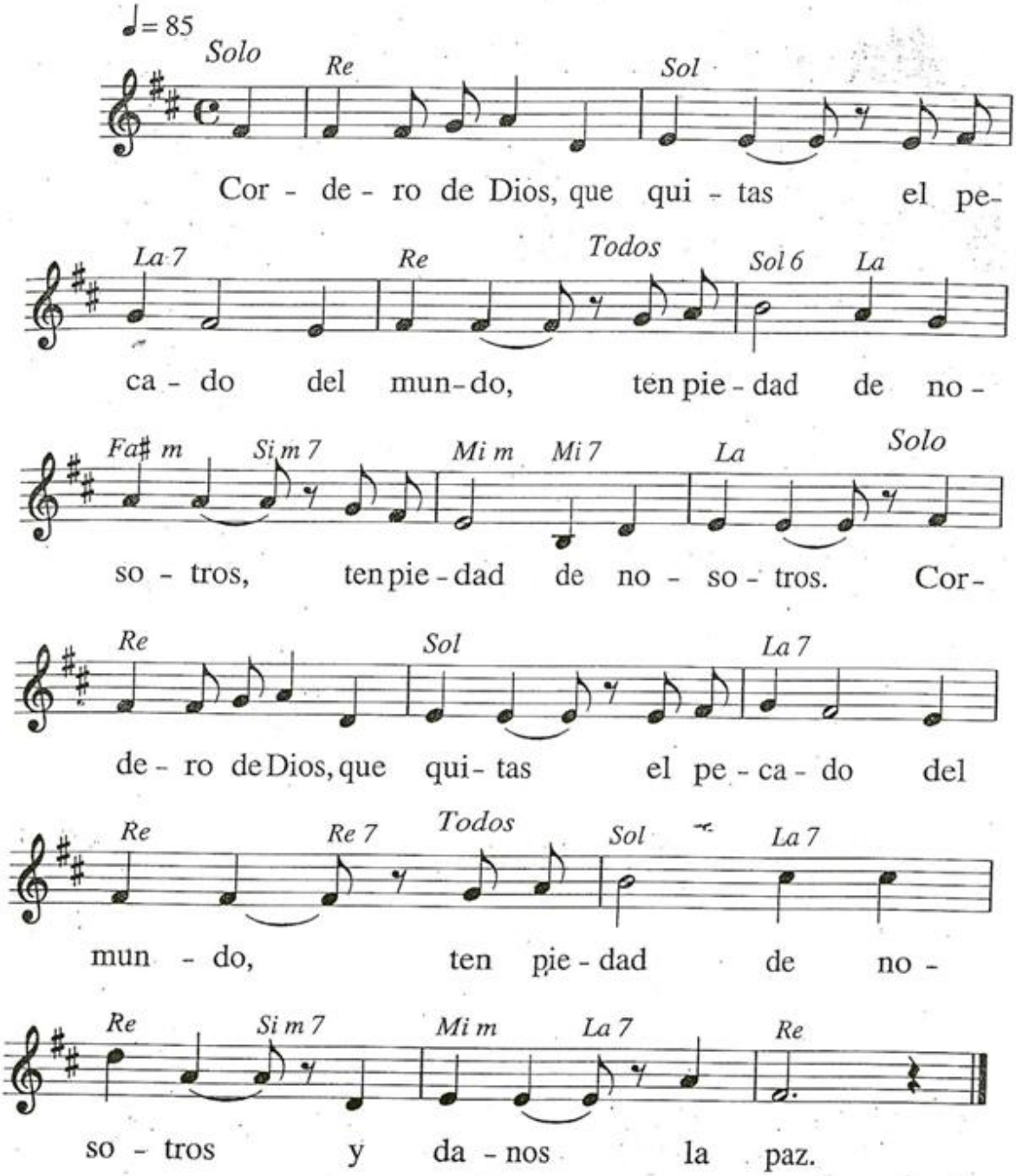
♩= 85
Solo
Re
Sol
Cor - de - ro de Dios, que qui - tas el pe-
La 7
Re
Todos
Sol 6
La
ca - do del mun-do, ten pie - dad de no -
Fa♯ m
Si m 7
Mi m
Mi 7
La
Solo
so - tros, ten pie - dad de no - so - tros. Cor-
Re
Sol
La 7
de - ro de Dios, que qui - tas el pe - ca - do del
Re
Re 7
Todos
Sol
La 7
mun - do, ten pie - dad de no -
Re
Si m 7
Mi m
La 7
Re
so - tros y da - nos la paz.

V 14

M: *M. Alonso*

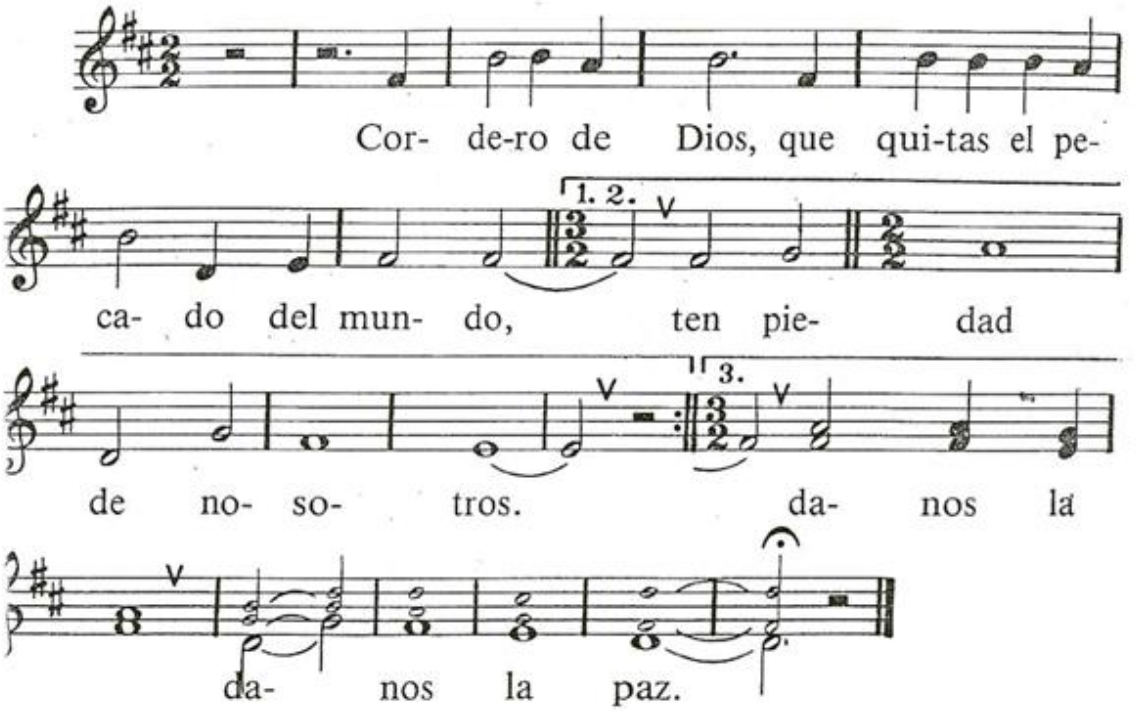

15

M: *C. Gabaráin*

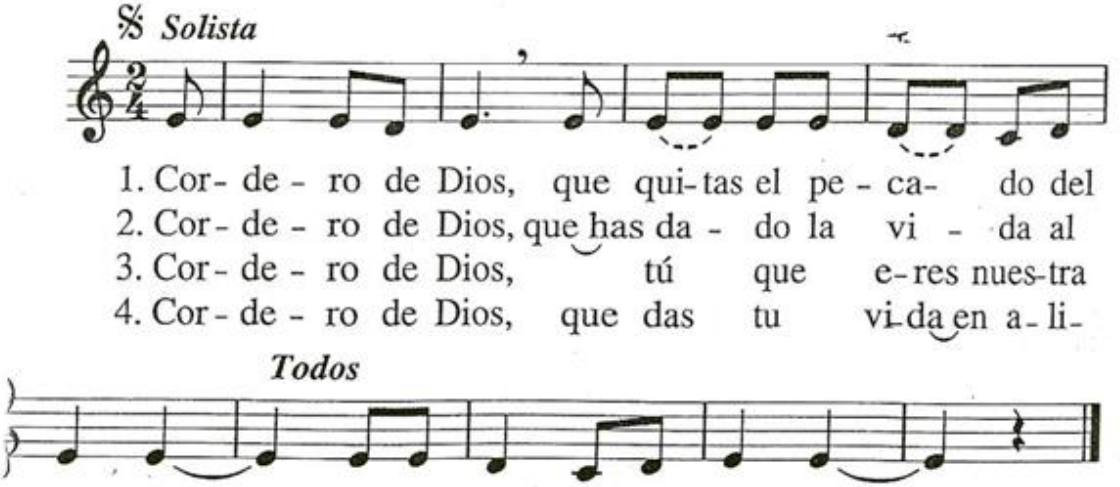

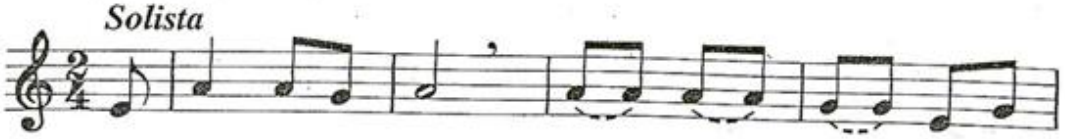

1. Cor - de - ro de Dios, tú que has triun-fa-do de la
2. Cor - de - ro de Dios, que te has o - fre - ci - do por no-
3. Cor - de - ro de Dios, que nos has da - do la
4. Cor - de - ro de Dios, que e - res el pan que da la

1. muer - te, R/ Ten pie - dad de no - so - tros.
2. so - tros,
3. vi - da,
4. vi - da,

1. Cor - de - ro de Dios, que en tu Pas - cua nos has sal-
2. Cor - de - ro de Dios, tú que quie - res ser nues-tro a - li -
3. Cor - de - ro de Dios, que re - nue - vas to - do lo cre-
4. Cor - de - ro de Dios, tú que triun-fas del pe - ca - do y de la

1. va - do, R/ Ten pie - dad de no - so - tros.
2. men - to,
3. a - do,
4. muer - te,

Ten pie - dad de no - so - tros.

CANTOS DE PAZ

N 51

DA PACEM, DÓMINE

M: *M. Frank*

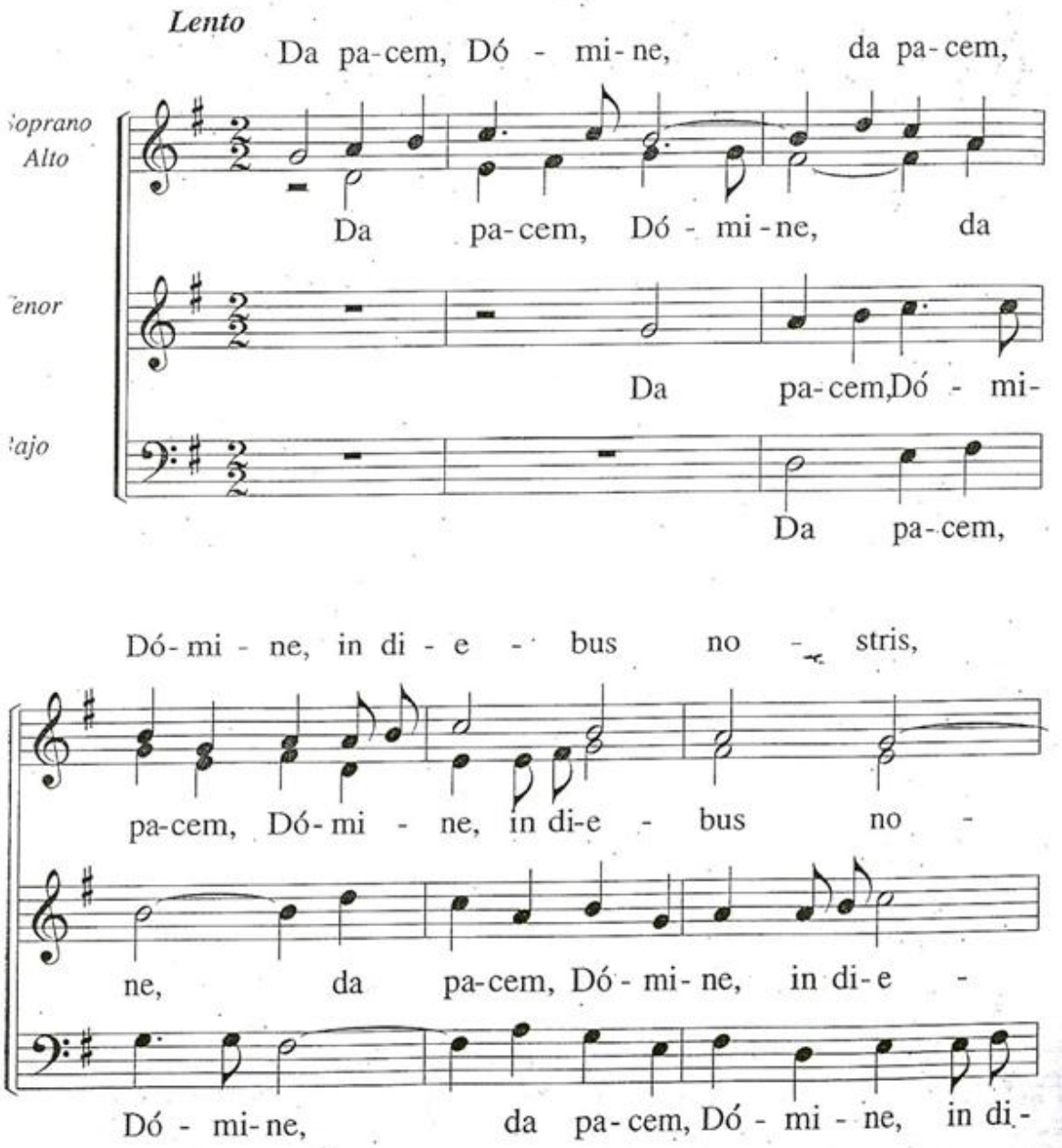

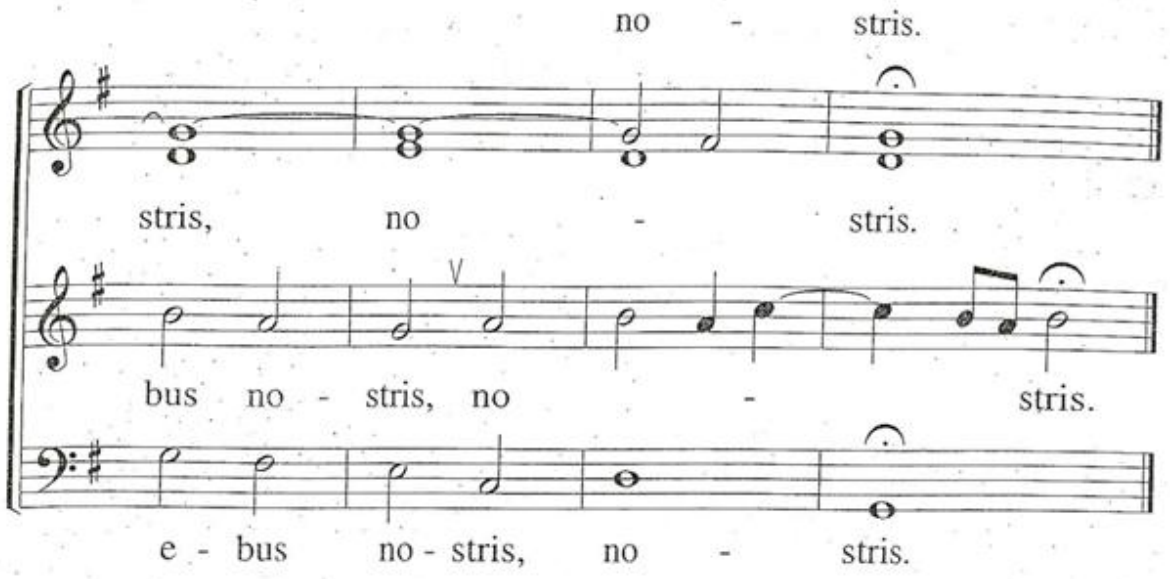

N 52

DANOS LA PAZ

M: *L. Elizalde*

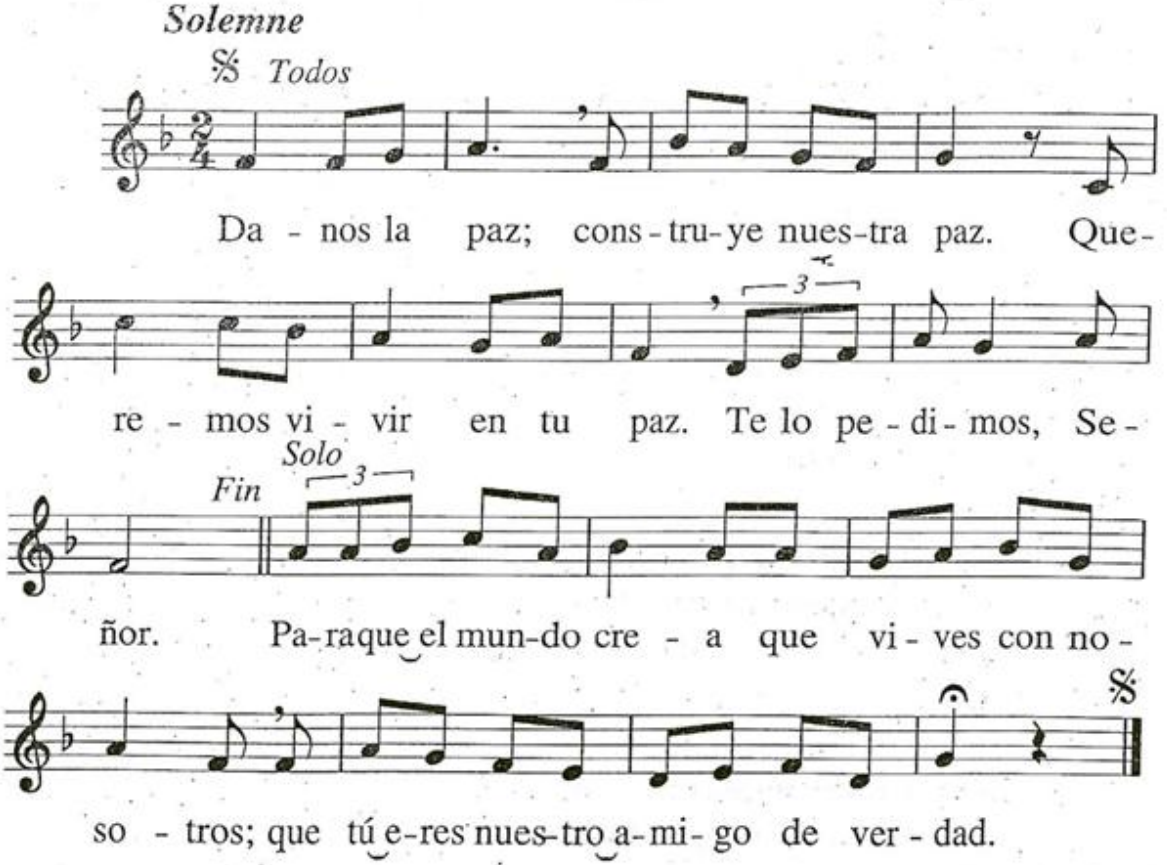

CANTOS DE COMUNIÓN

01

ADÓRO DEVÓTE

M: *Gregoriana*

1. A- dó-ro de-vó - te, la-tens vé-ri-tas, te qui sub his for - mis

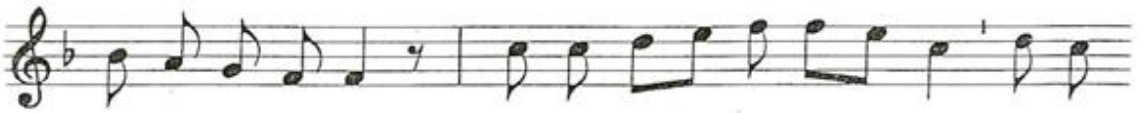

ve-re lá - ti - tas: ti - bi se cor me - um to-tum

súb - i - cit, qui - a te con-tém - plans to - tum dé - fi - cit.

2. Visus, gustus, tactus, in te fállitur;
sed solus audítus tute créditur.
Credo quicquid dixit Dei Fílius:
nihil Veritátis verbo vérius.

3. In Cruce latébat sola Déitas;
sed hic latet simul et humánitas.
Ambo tamen credens atque cónfitens
peto quod petívit latro pœnitens.

4. Plagas, sicut Thomas, non intúeor;
meum tamen Deum te confíteor.
Fac me tibi semper magis crédere,
in te spem habére, te dilígere.

5. O memoriále mortis Dómini,
Panis veram vitam præstans hómini,
præsta meæ menti de te vívere,
et te semper illi dulce sápere.

6. Pie pelicáne, Iesu Dómine,
me immúndum munda tuo sánguine,
cuius una stilla salvum fácere
totum mundum posset omni scélere.

7. Iesu, quem velátum nunc aspício,
quando fiet illud quod tam cúpio
ut, te reveláta cernens fácie,
visu sim beátus tuæ glóriæ? Amen.

02

PANGE LINGUA

M: *Gregoriana*

1. Pan-ge, lin-gua, glo-ri-ó - si Cór - po-ris mys-té-ri-um,

San-gui-nís-que pre-ti-ó - si, quem in mun-di pré - ti - um fruc-tus ven-

tris ge ne-ró- si Rex ef- fú-dit gén - ti - um. A - men.

2. Nobis datus, nobis natus
ex intácta Vírgine,
et in mundo conversátus,
sparso verbi sémine,
sui moras incolátus
miro clausit órdine.

3. In suprémæ nocte cenæ
recúmbens cum frátribus,
observáta lege plene
cibis in legálibus,
cibum turbæ duodénæ
se dat suis mánibus.

4. Verbum caro panem verum
verbo carnem éfficit,
fitque sanguis Christi merum,
et, si sensus déficit,
ad firmándum cor sincérum
sola fides súfficit.

5. Tantum ergo sacraméntum
venerémur cérnui,
et antíquum documéntum
novo cedat rítui;
præstet fides suppleméntum
sénsuum defféctui.

6. Genitóri Genitóque
laus et iubilátio,
salus, honor, virtus quoque
sit et benedíctio;
procedénti ab utróque
compar sit laudátio. Amen.

05

En la fracción del pan

T: *A. Taulé;* M: *G. Kirbye*

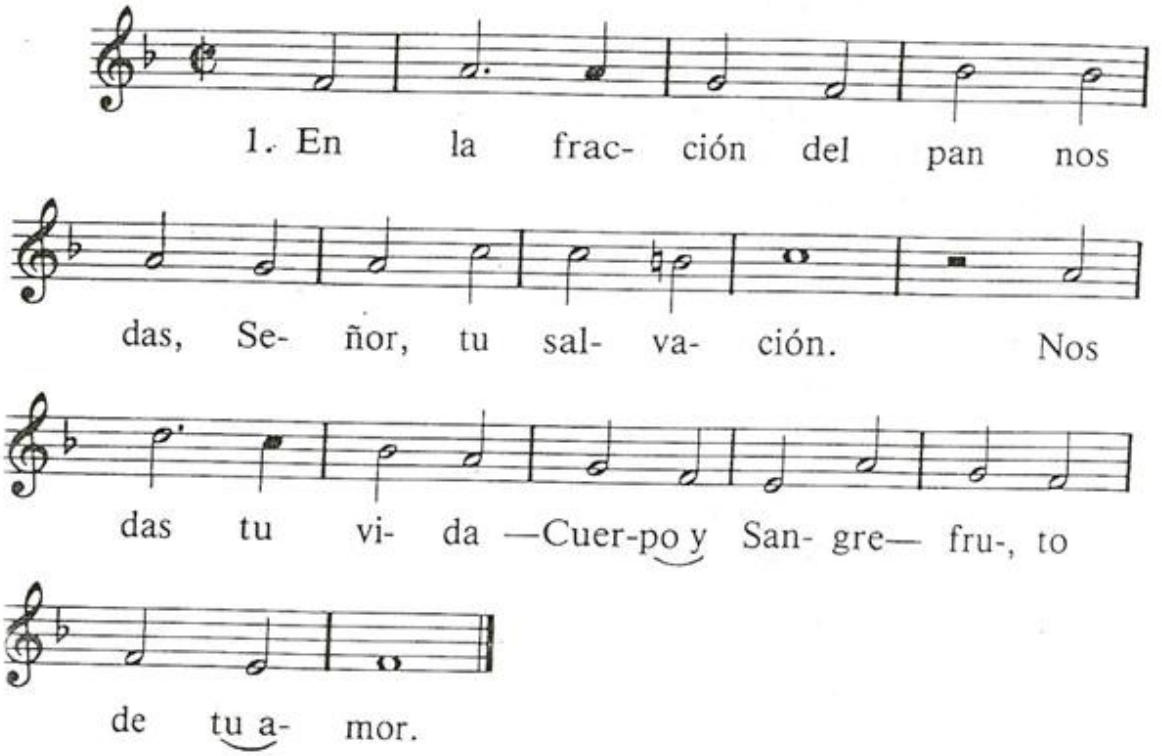

2. Jesús, tomando el pan, nos dio
su Cuerpo en manjar;
su Cuerpo, entregado
por nosotros en la cruz.

3. Tomando el cáliz, nos lo dio:
«Bebed todos de él;
mi Sangre derramada
para vuestra redención.»

4. Los desvalidos comerán
y el hambre saciarán;
alaben al Señor
los que le buscan en la fe.

5. Tantum ergo sacraméntum / venerémur cérnui, / et antíquum documéntum / novo cedat rítui; / præstet fides suppleméntum / sénsuum defectui.

6. Genitóri Genitóque / laus et iubilátio, / salus, honor, virtus quoque / sit et benedíctio; / procedénti ab utróque / compar sit laudátio. / Amen.

0 3

En praderas de agua fresca

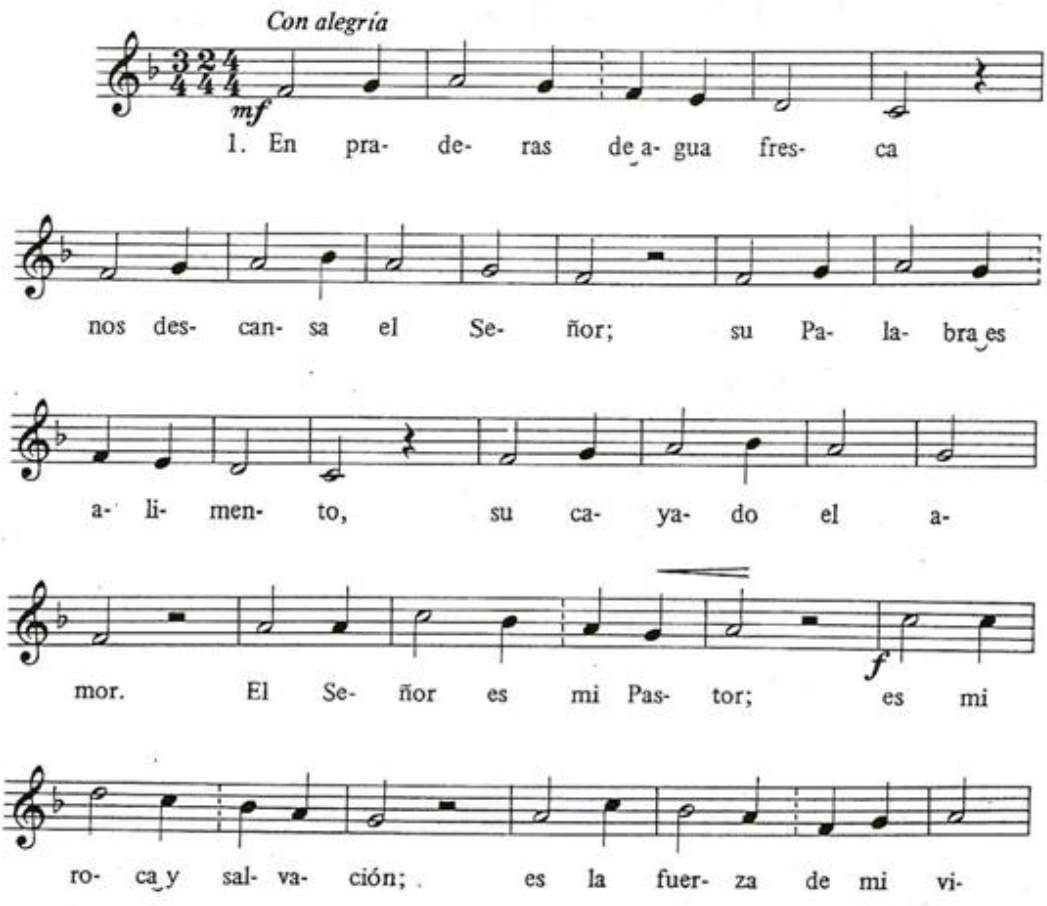

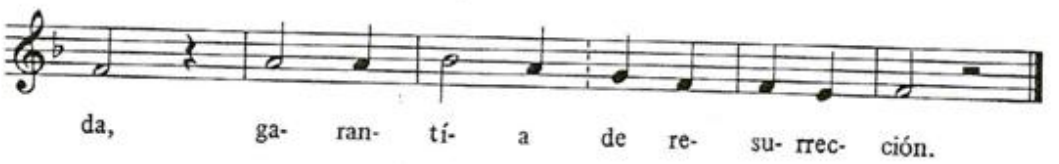

2. Con el trigo de los campos / hace de su carne pan; / con el fruto de la viña, / sangre de inmortalidad. / Pan que viene del trigal, / cáliz, víctima pascual; / sacrificio de la Alianza, / Testamento de fraternidad.

3. Como aves en su nido, / como hijos en su hogar, / los hermanos compartimos / el banquete de la paz. / El Señor nos da su pan. / Él nos une en hermandad. / Todos juntos en su mesa, / celebremos la fraternidad.

4. Al banquete de la Pascua / nos convoca el buen Pastor. / Al banquete de esperanza / nos convoca el Amor. / A la cena del Señor, / a la mesa del Amor, / revestidos de su gracia, / nos invita nuestro Redentor.

0 4

Gracias, Señor, por tu palabra

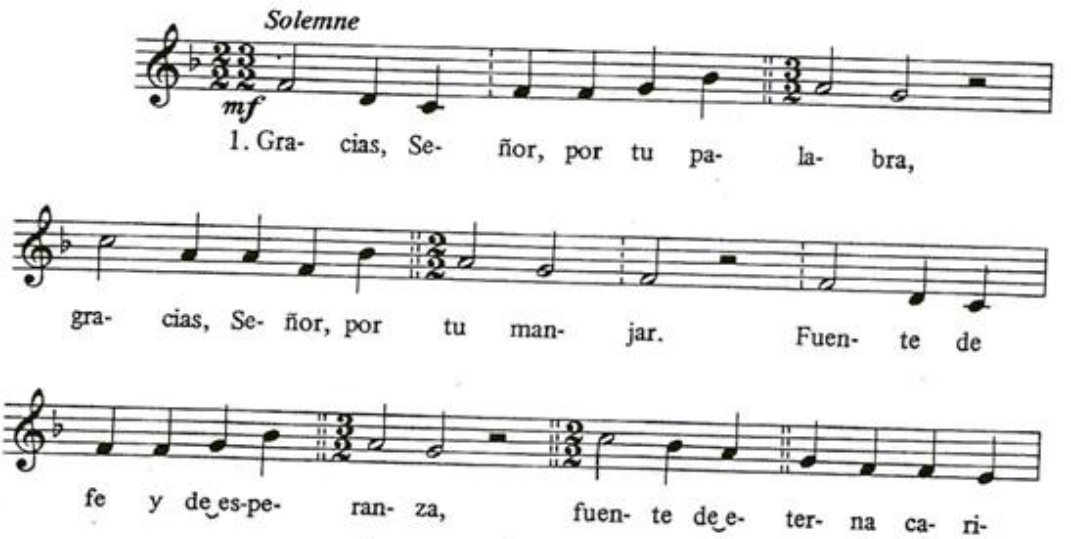

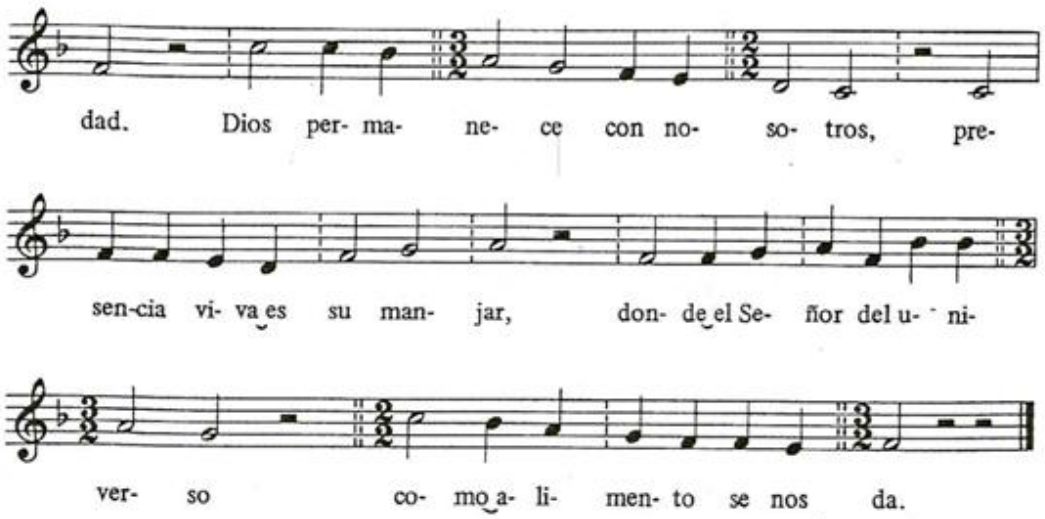

2. Llenos de fuerza en su mesa, / juntos podremos avanzar / y construir la nueva tierra / en la justicia y hermandad. / Dios es la luz de nuestra ruta, / él es camino de la paz, / y, en el desierto de la vida, / Dios es la fuente, el manantial.

3. Hoy su palabra nos congrega / con su mensaje fraternal. / Hoy su manjar nos alimenta / hacia la Pascua celestial. / Dios peregrina con nosotros, / él nos ofrece su amistad, / y en los caminos de la vida / siempre nos guía su verdad.

4. Junto a su mesa, los amigos, / nuestra familia, nuestro hogar, / junto a su mesa nos ha unido / en un abrazo fraternal. / Gloria al Señor que nos reúne / en esta fiesta de hermandad. / Gloria al Señor que nos espera / en el convite celestial.

0 5

En la fracción del pan

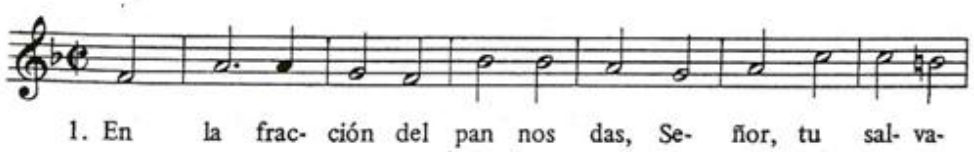

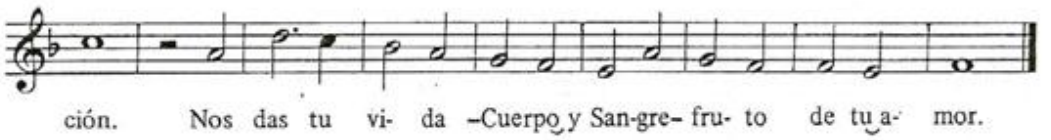

2. Jesús, tomando el pan, nos dio su Cuerpo en manjar; / su Cuerpo, entregado por nosotros en la cruz.
3. Tomando el cáliz, nos lo dio: «Bebed todos de él; / mi Sangre derramada para vuestra redención.»
4. Los desvalidos comerán y el hambre saciarán; / alaben al Señor los que le buscan en la fe.
5. Yo soy el Pan de vida; el que crea vivirá, / y yo le resucitaré para la eternidad.
6. Yo vengo a dar la salvación, no vengo a condenar; / el Padre me ha enviado para que encontréis la paz.
7. Partimos este mismo pan, unidos en la fe, / formando el Cuerpo del Señor, la Iglesia de Jesús.

0 6

Dad gracias al Señor

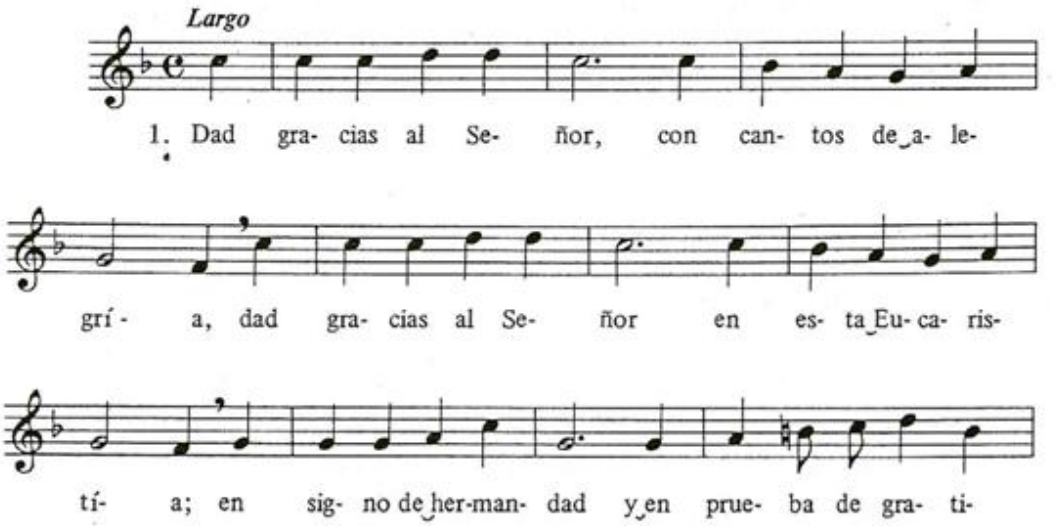

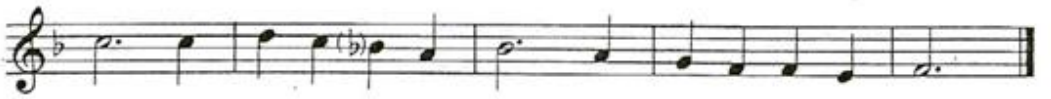

2. «Mi Carne es el manjar, / mi Sangre es la bebida; / quien come de este pan / en mí tendrá la vida.» / Jesús nos da a gustar / el pan de la redención, / el pan de eternidad / que un día prometió.
3. Del cielo trae el pan, / del cielo la comida, / recuerdo del maná, / promesa de la vida; / la sangre del Señor / es signo de redención; / señal del gran amor / que Cristo nos mostró.

07

El pan de los creyentes

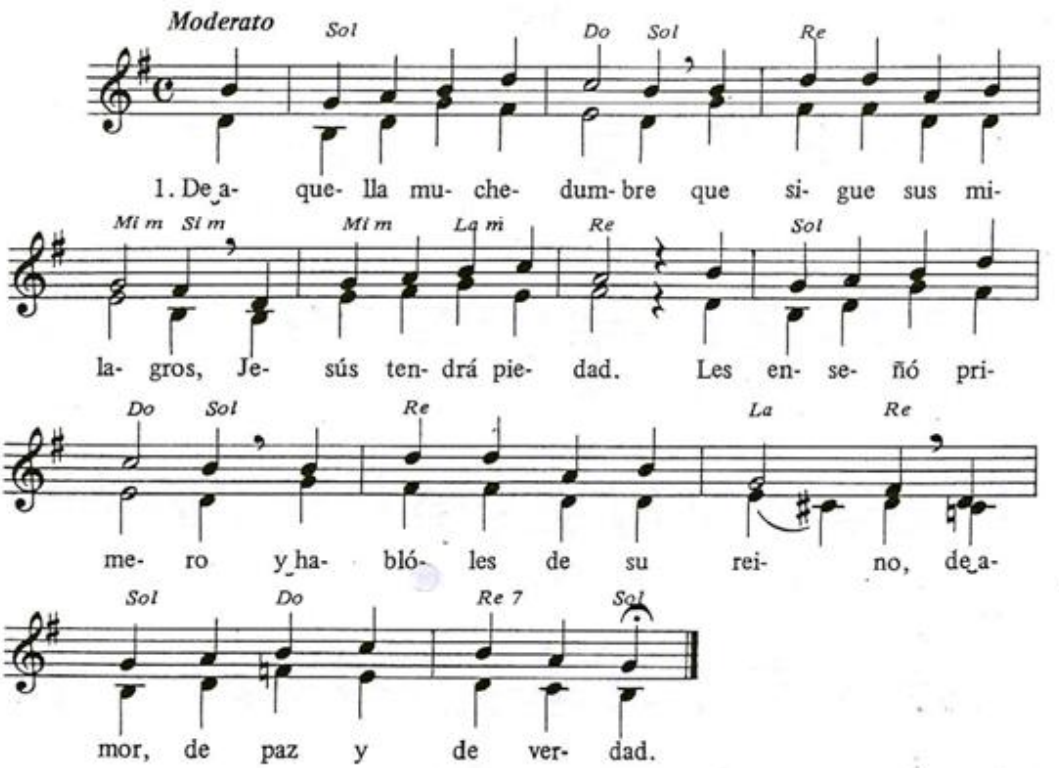

2. Después les dio comida / que a todos permitiera / las fuerzas reparar: / Aquellos cinco panes / que, junto con dos peces, / Jesús hará multiplicar.
3. Por vía de milagro, / comida tan escasa / a todos alcanzó. / Y aun doce canastas / colmadas se llenaron / con la comida que sobró.
4. Mas para los creyentes / guardaba otro alimento / que el alma ha de saciar. / Quien de su Cuerpo coma / y tenga fe en su reino / eternamente vivirá.
5. ¡Oh pan de vida eterna / que a todo el mundo sacias: / presencia del Señor! / A gloria de Dios Padre / por Cristo nos sentimos / hermanos todos en su amor.

0 8

Cantemos al Amor de los amores

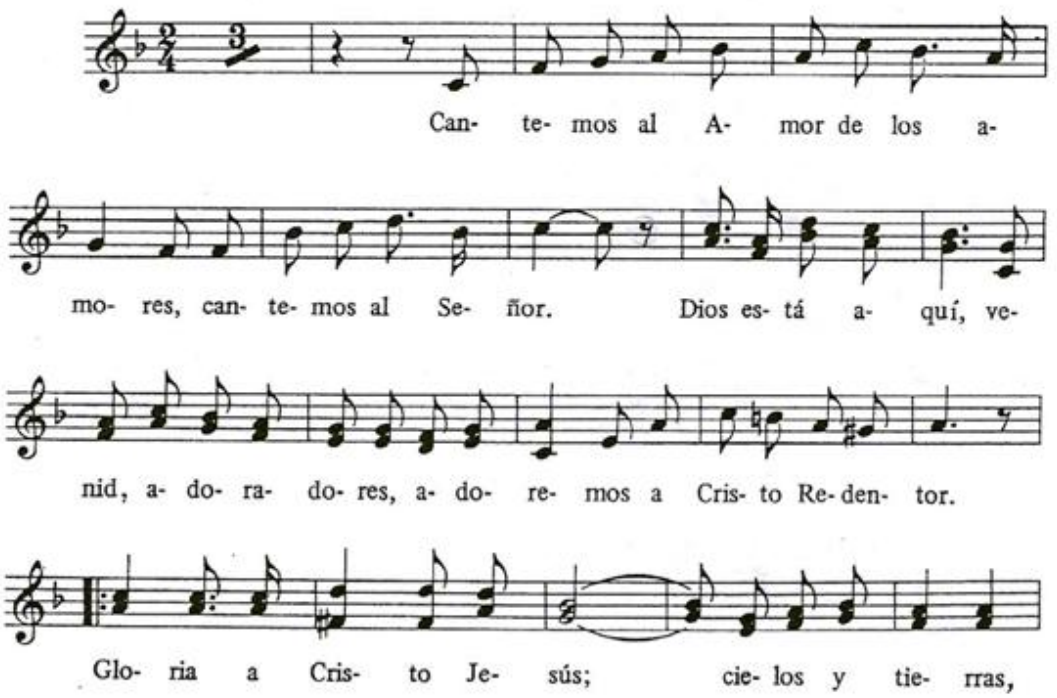

5. Yo soy el Pan de vida;
el que crea vivirá,
y yo le resucitaré
para la eternidad.

6. Yo vengo a dar la salvación,
no vengo a condenar;
el Padre me ha enviado
para que encontréis la paz.

7. Partimos este mismo pan,
unidos en la fe,
formando el Cuerpo del Señor,
la Iglesia de Jesús.

08

Cantemos al Amor de los amores

M: *Busca de Sagastizábal*

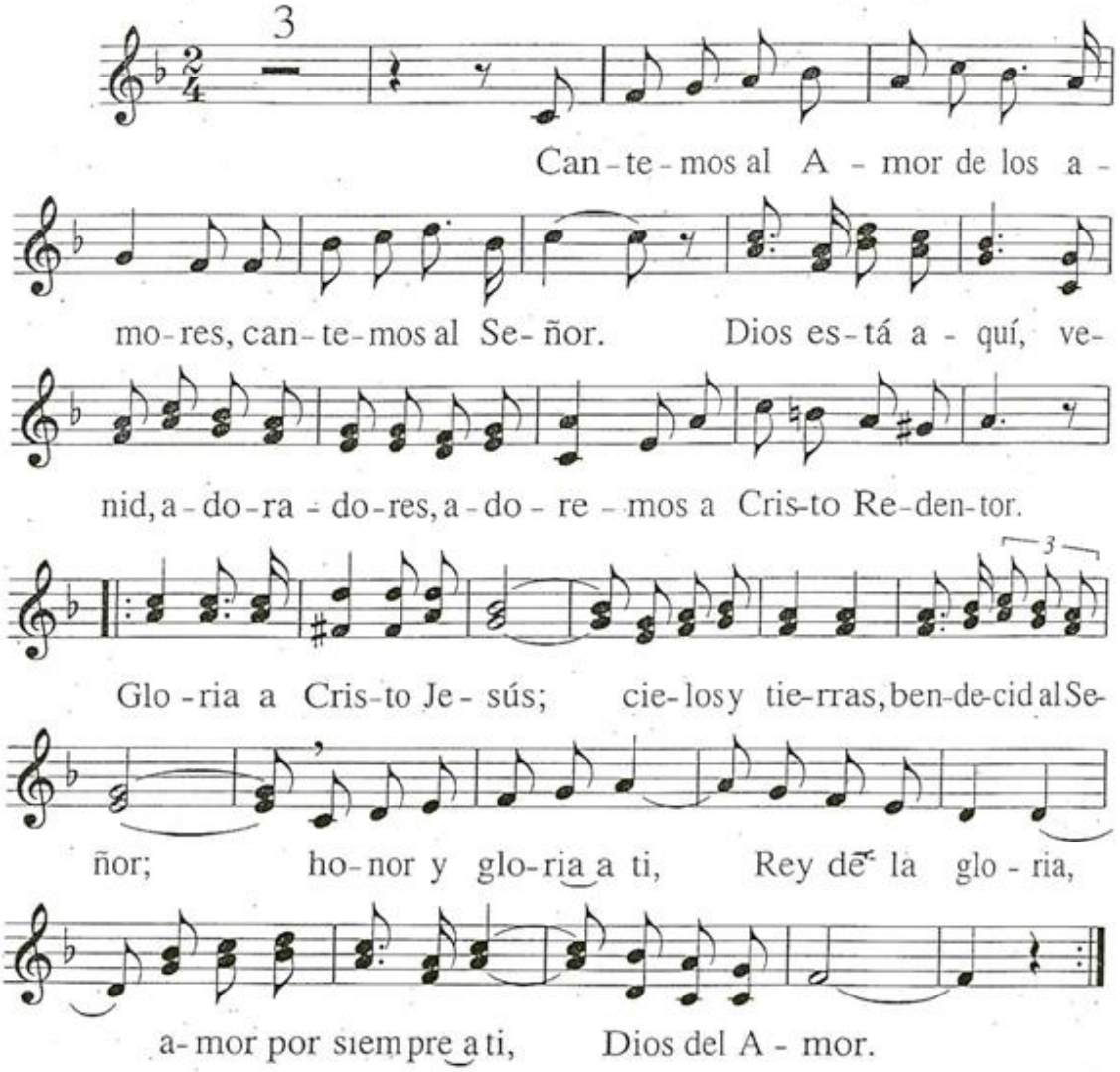

09

Oh buen Jesús

M: *H. León*

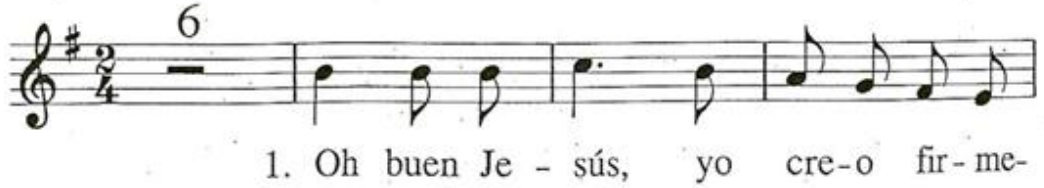

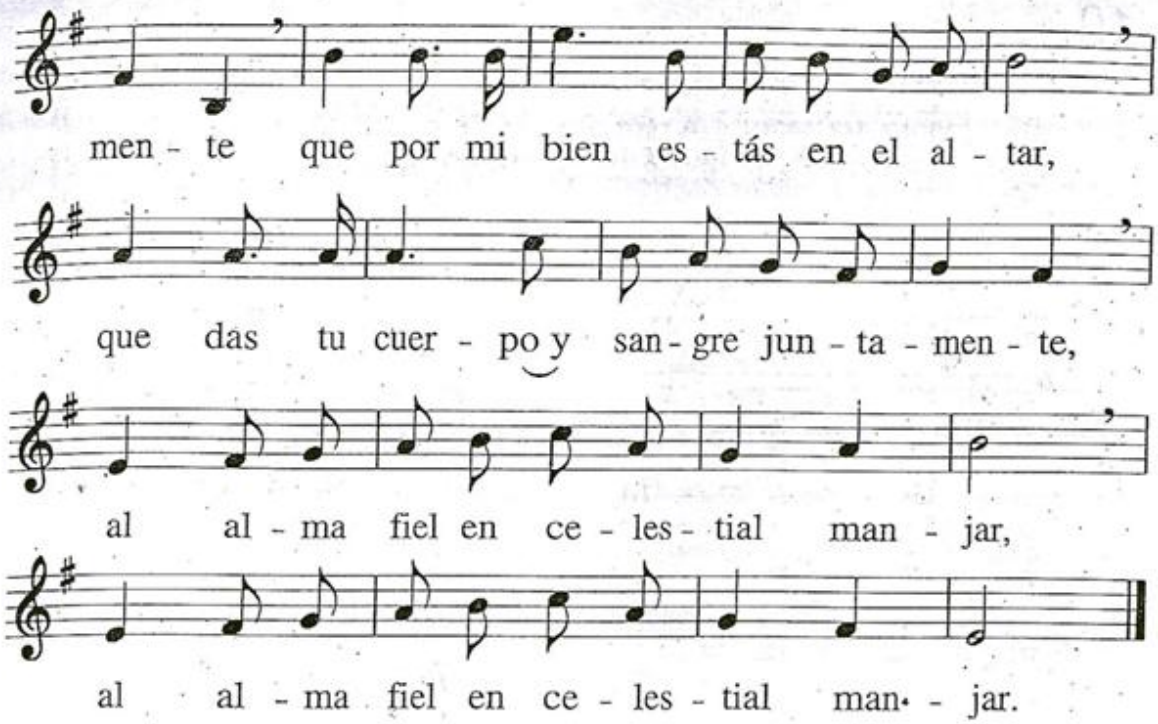

2. Indigno soy, confieso avergonzado,
de recibir la santa comunión;
Jesús, que ves mi nada y mi pecado,
prepara tú mi pobre corazón. (2)

3. Pequé, Señor; ingrato te he vendido;
infiel te fui, confieso mi maldad.
Contrito ya, perdón, Señor, te pido;
eres mi Dios, apelo a tu bondad. (2)

4. Espero en ti, piadoso Jesús mío;
oigo tu voz, que dice: «Ven a mí.»
Porque eres fiel, por eso en ti confío;
todo, Señor, espérolo de ti. (2)

5. ¡Oh buen Jesús, Pastor fino y amante!
Mi corazón se abrasa en santo ardor;
si te olvidé, hoy juro que, constante,
he de vivir tan sólo de tu amor. (2)

6. Dulce maná de celestial comida,
gozo y salud del que te come bien,
ven sin tardar, mi Dios, mi Luz, mi Vida;
desciende a mí, hasta mi pecho ven. (2)

) 10

BEBEREMOS LA COPA DE CRISTO

T: *M. P. de la Figuera; M: C. Halffter*

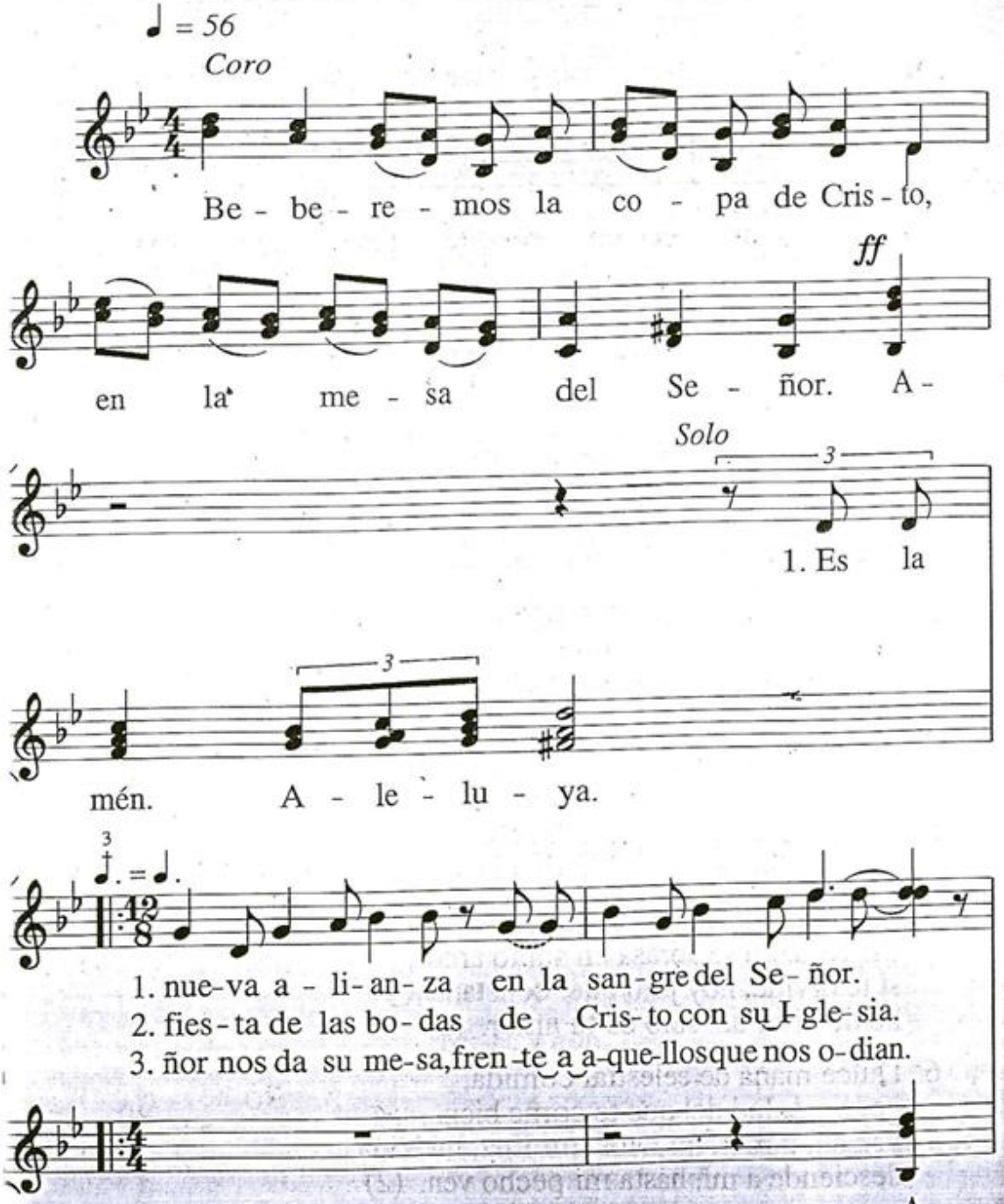

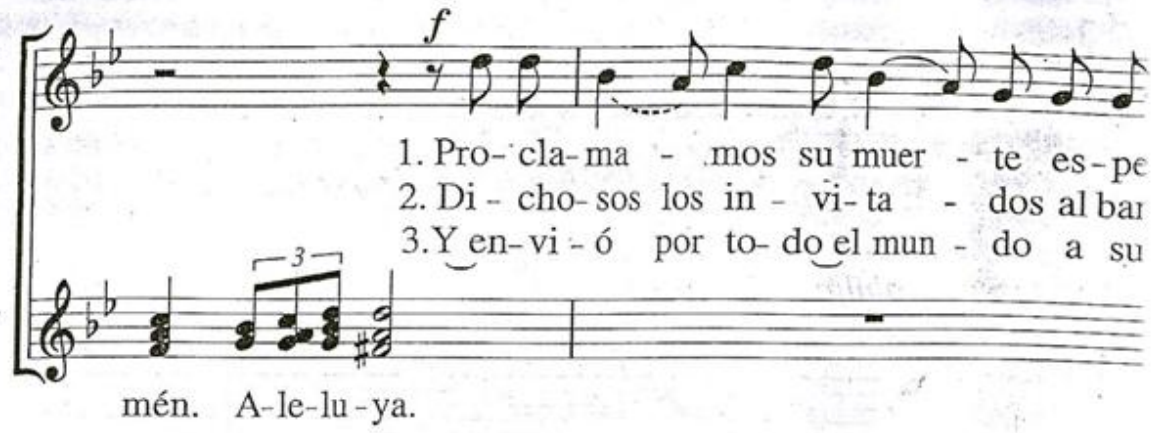
f
1. Pro- cla-ma - mos su muer - te es-pe
2. Di - cho- sos los in - vi- ta - dos al ban
3. Y en-vi-ó por to- do el mun - do a su
3
mén. A-le-lu-ya.

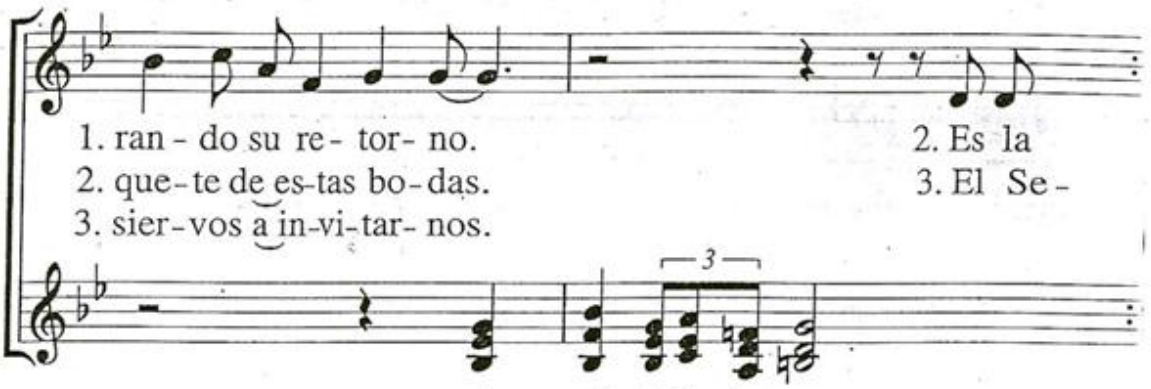
1. ran - do su re- tor- no.
2. que-te de es-tas bo-das.
3. sier-vos a in-vi-tar- nos.
2. Es la
3. El Se -
3
A - mén. A-le- lu - ya.

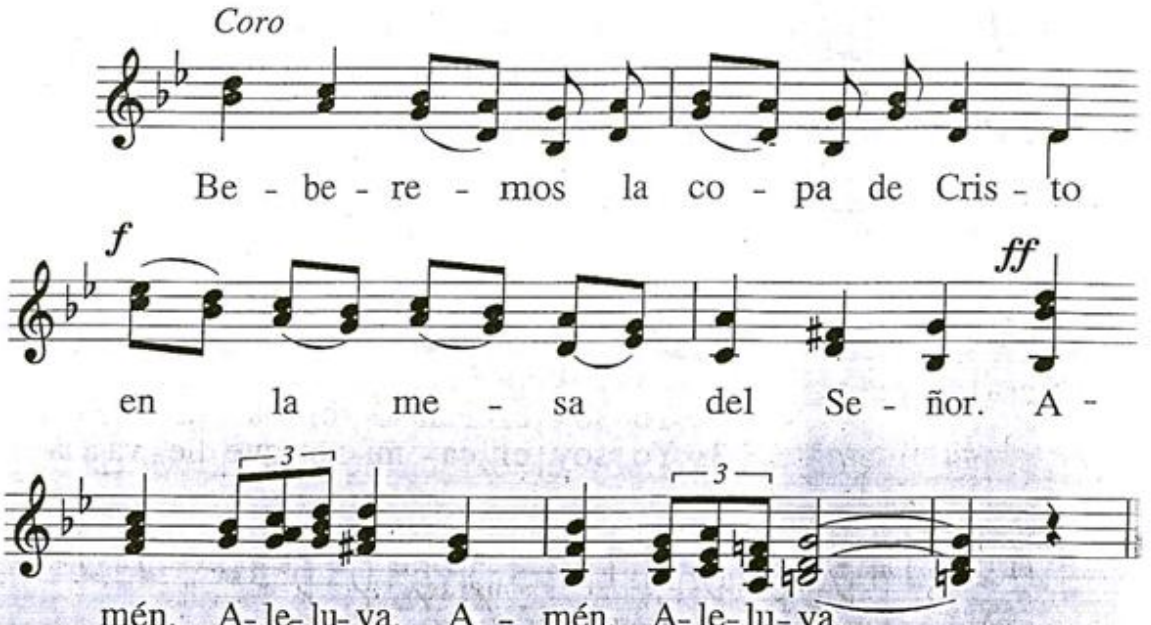
Coro
Be - be - re - mos la co - pa de Cris - to
f
ff
en la me - sa del Se - ñor. A -
3
3
mén. A-le-lu-ya. A - mén. A-le-lu-ya.

11

TÚ ERES NUESTRA PASCUA

M: *L. Elizalde*

Alegre

𝄋 *Estribillo*

Tú e - res nues-tra Pas-cua, Se-

ñor re-su-ci - ta - do, a - le - lu - ya, a - le - lu - ya.

Haz que al par-tir tu Pan es - te-mos a tu la - do,

Fin

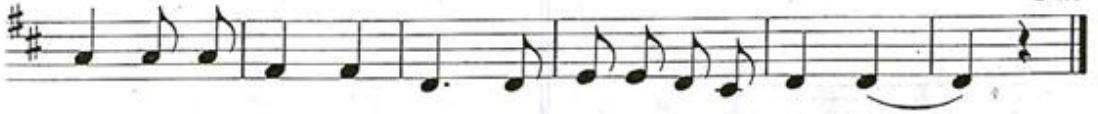

haz que al par-tir tu Pan es- te-mos a tu la - do.

Más despacio

Estrofas

1. Yo soy el Pan vi-vo, ba - ja - do del
3. Yo soy el ca - mi-no que lle - va a la

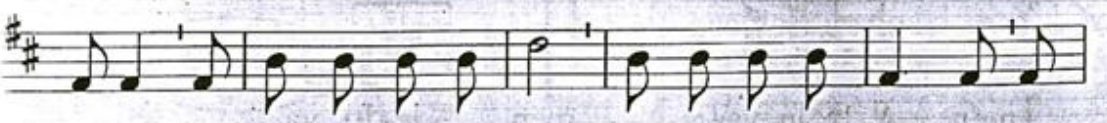

1. cie-lo; quien co-me de es-te Pan vi - ve pa - ra siem-pre, quien
3. vi-da; quien vie-ne en pos de mí tie - ne vi-da e - ter - na, quien

0 11

Tú eres nuestra Pascua

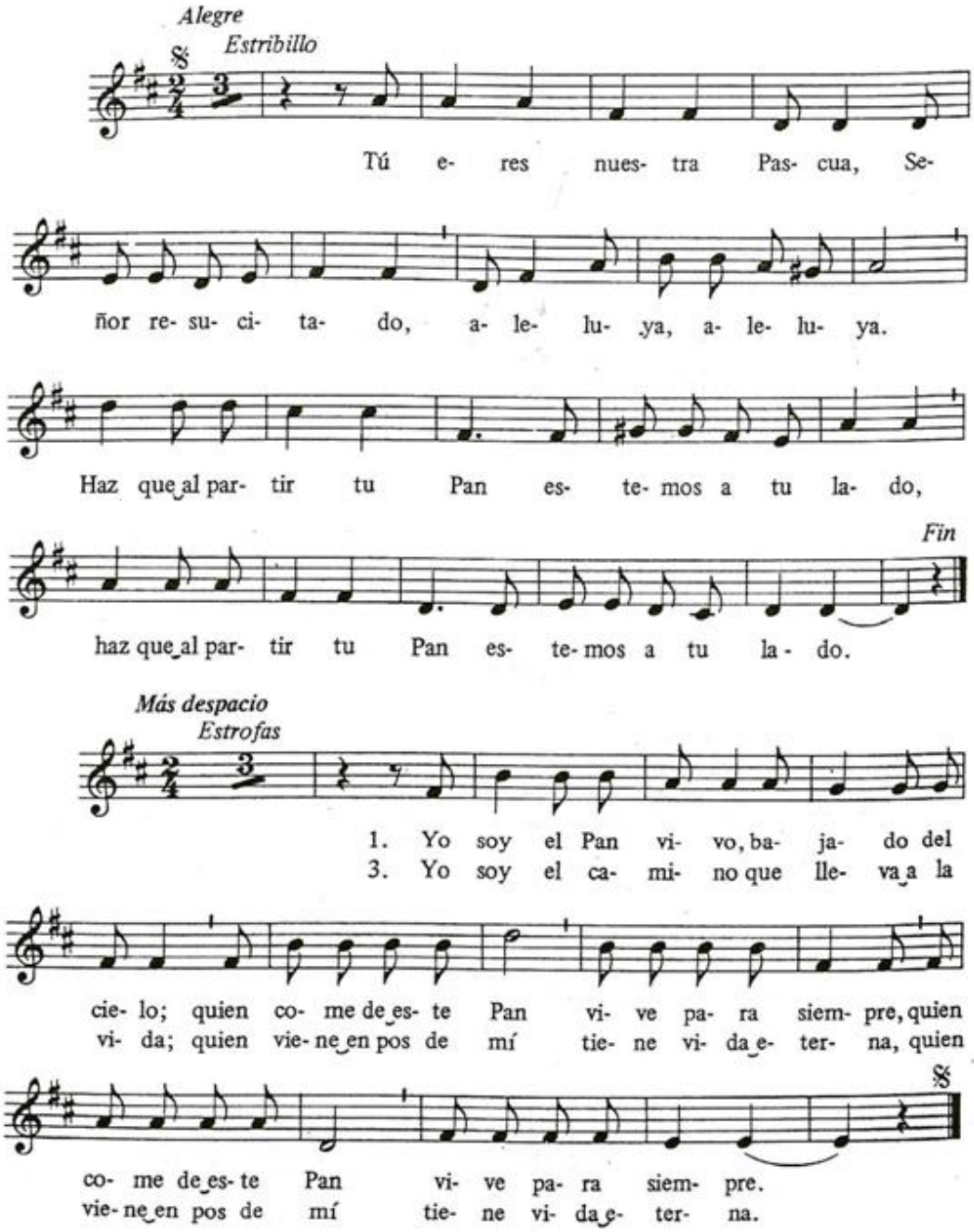

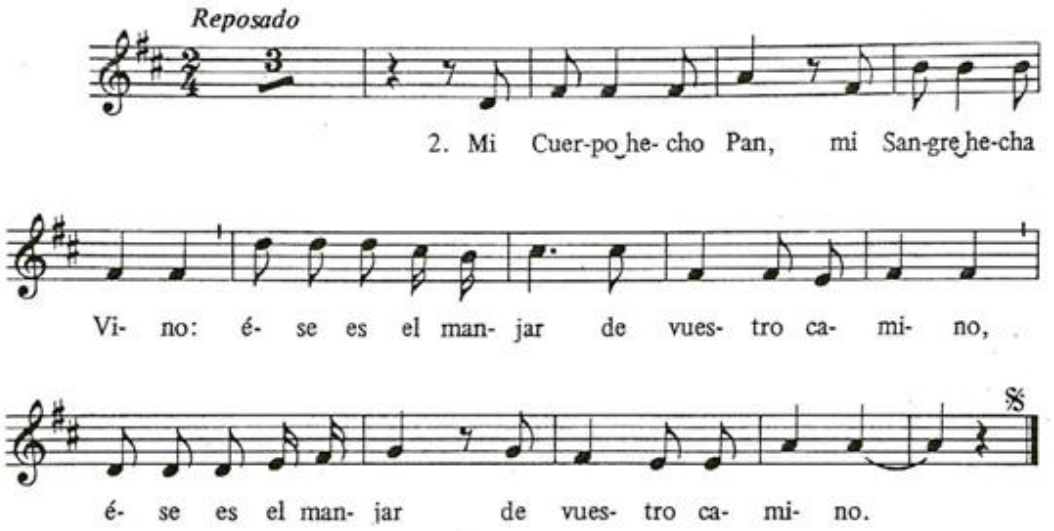

0 12

Cantemos al Señor con alegría

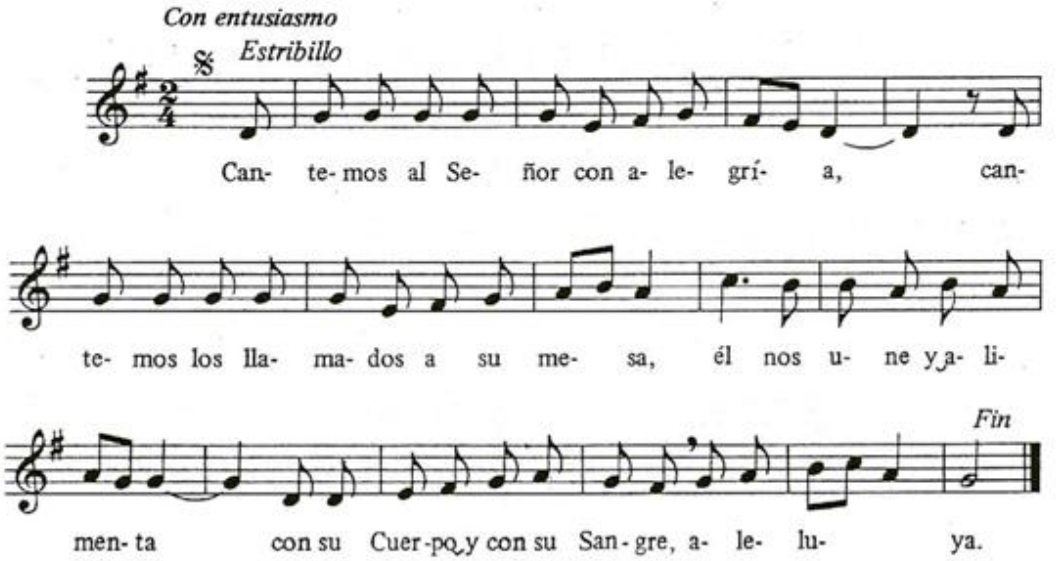

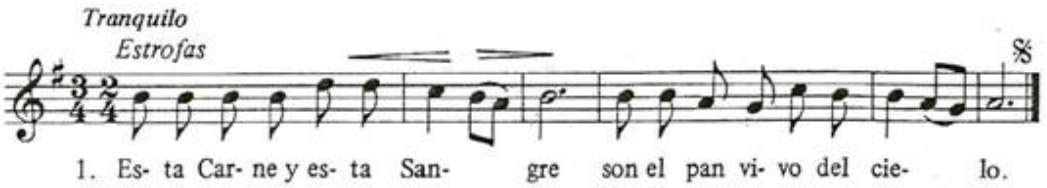

2. Los que comen de este Cuerpo / una sola vida tienen.
3. Este Cuerpo nos reúne / en banquete y en amor.
4. Todos formamos unidos / un solo cuerpo con Cristo.

0 13

Hambre de Dios

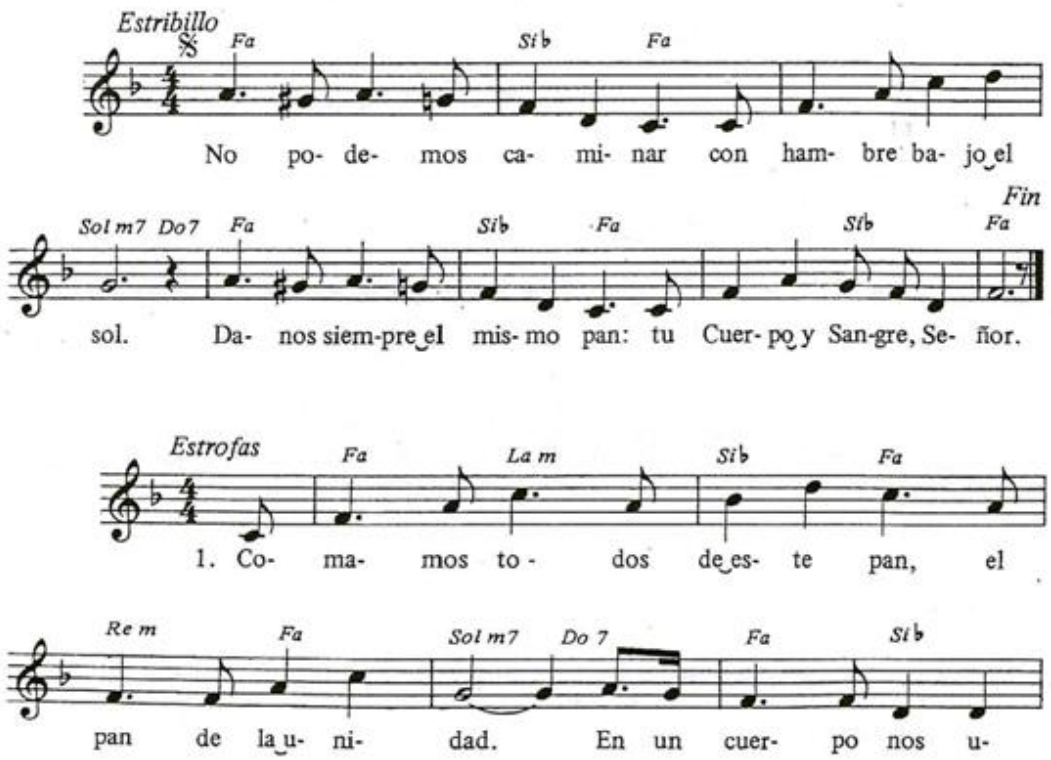

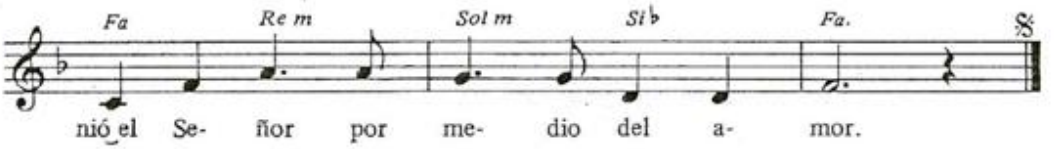

2. Señor, yo tengo sed de ti, / sediento estoy de Dios; / pero pronto llegaré a ver / el rostro del Señor.
3. Por el desierto el pueblo va / cantando su dolor; / en la noche brillará tu luz, / nos guía la verdad.

0 14

Testigos de tu reino

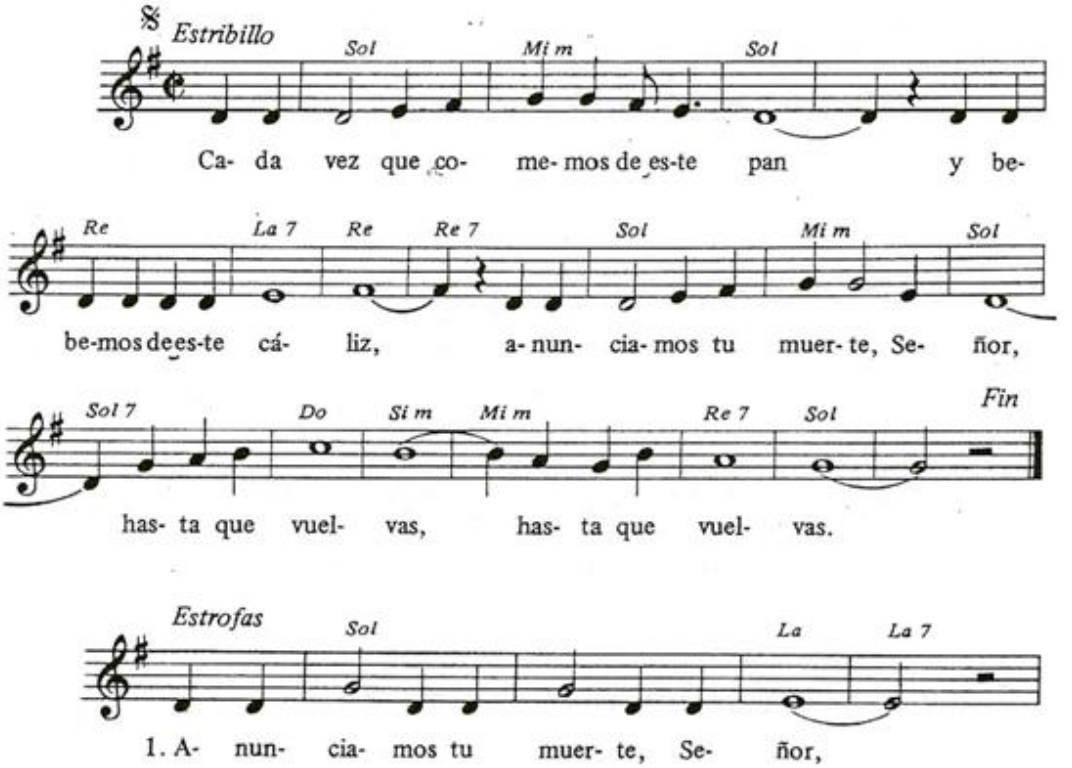

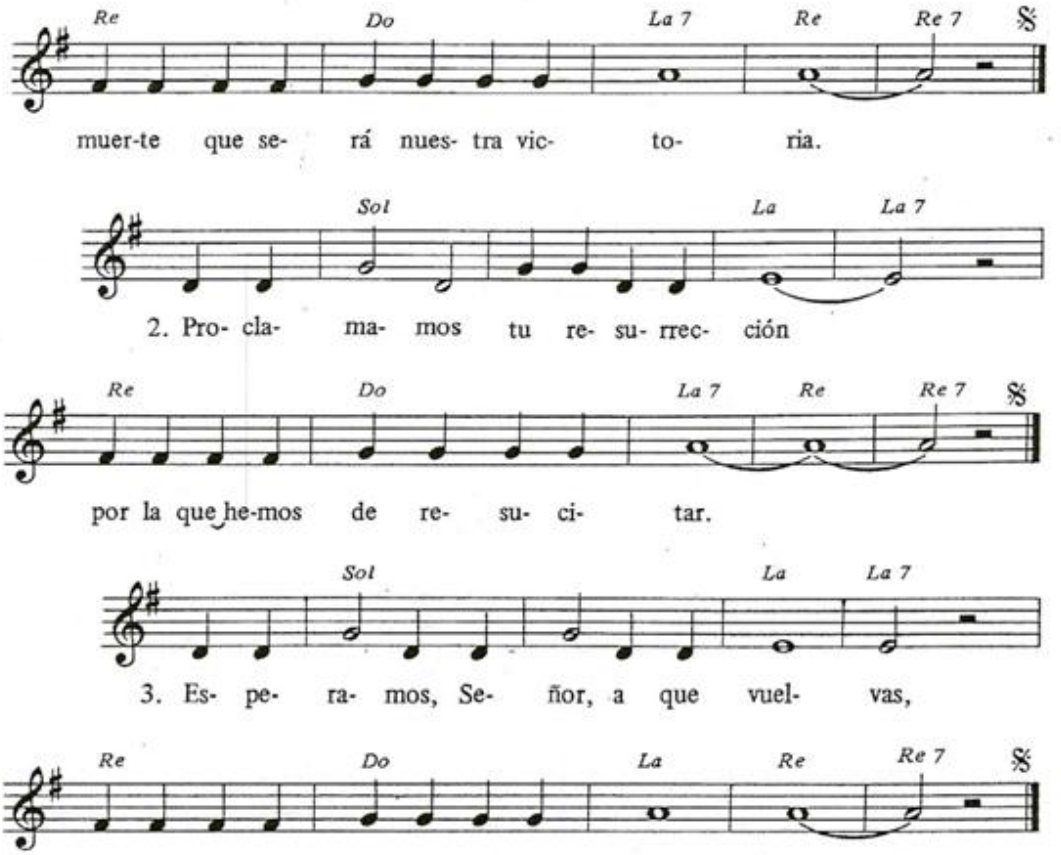

0 15

Que la lengua humana

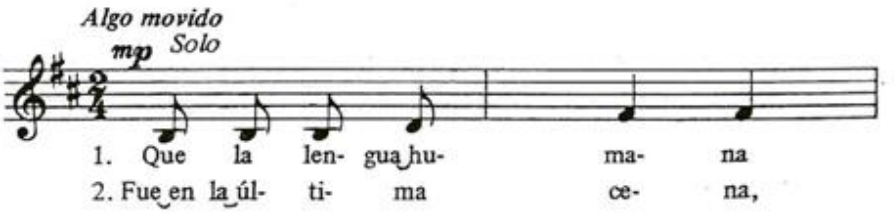

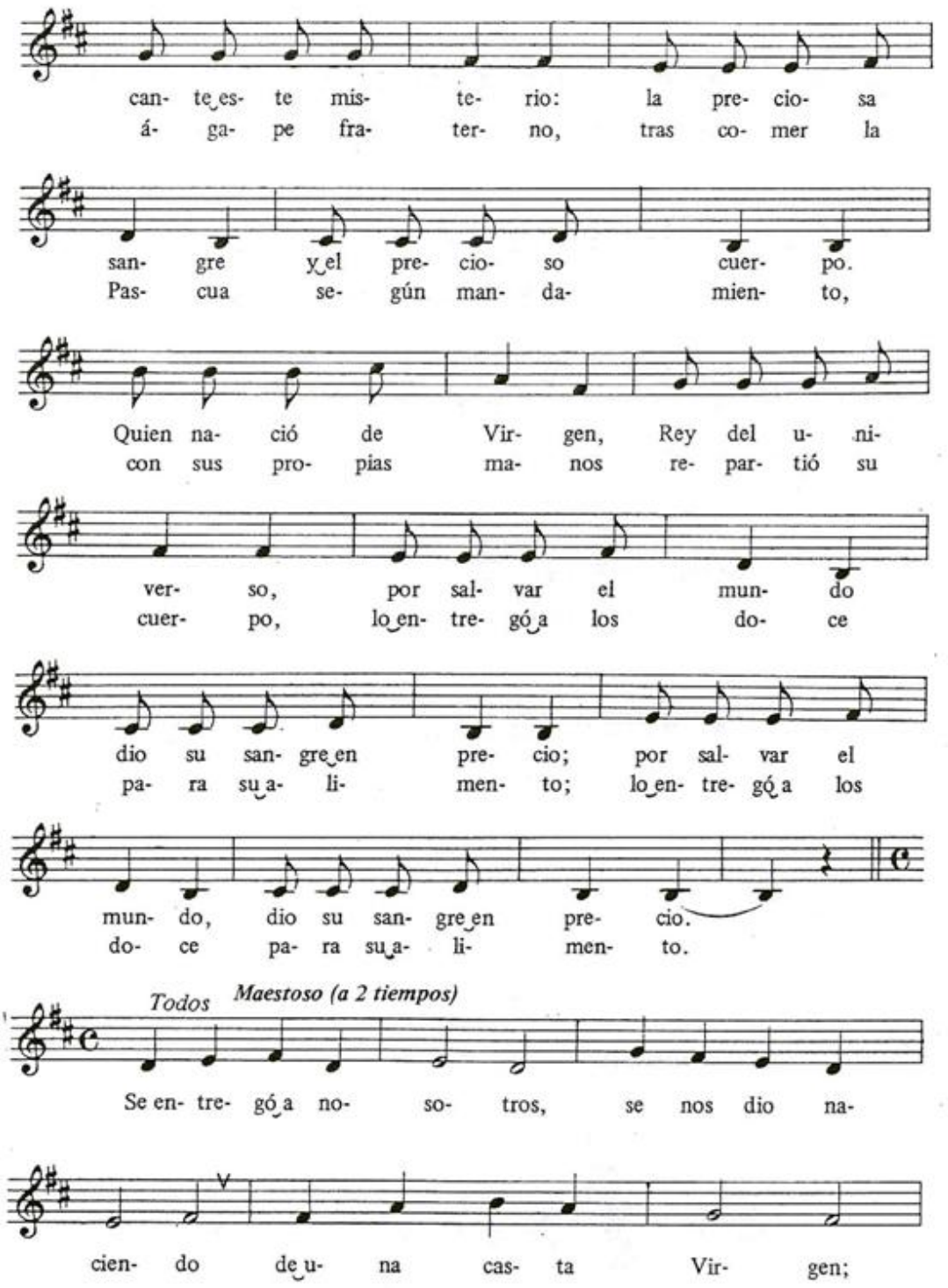
can- te es- te mís- te- rio: la pre- cio- sa
á- ga- pe fra- ter- no, tras co- mer la
san- gre y el pre- cio- so cuer- po.
Pas- cua se- gún man- da- mien- to,
Quien na- ció de Vir- gen, Rey del u- ni-
con sus pro- pias ma- nos re- par- tió su
ver- so, por sal- var el mun- do
cuer- po, lo en- tre- gó a los do- ce
dio su san- gre en pre- cio; por sal- var el
pa- ra su a- li- men- to; lo en- tre- gó a los
mun- do, dio su san- gre en pre- cio.
do- ce pa- ra su a- li- men- to.
Todos
Maestoso (a 2 tiempos)
Se en- tre- gó a no- so- tros, se nos dio na-
cien- do de u- na cas- ta Vir- gen;

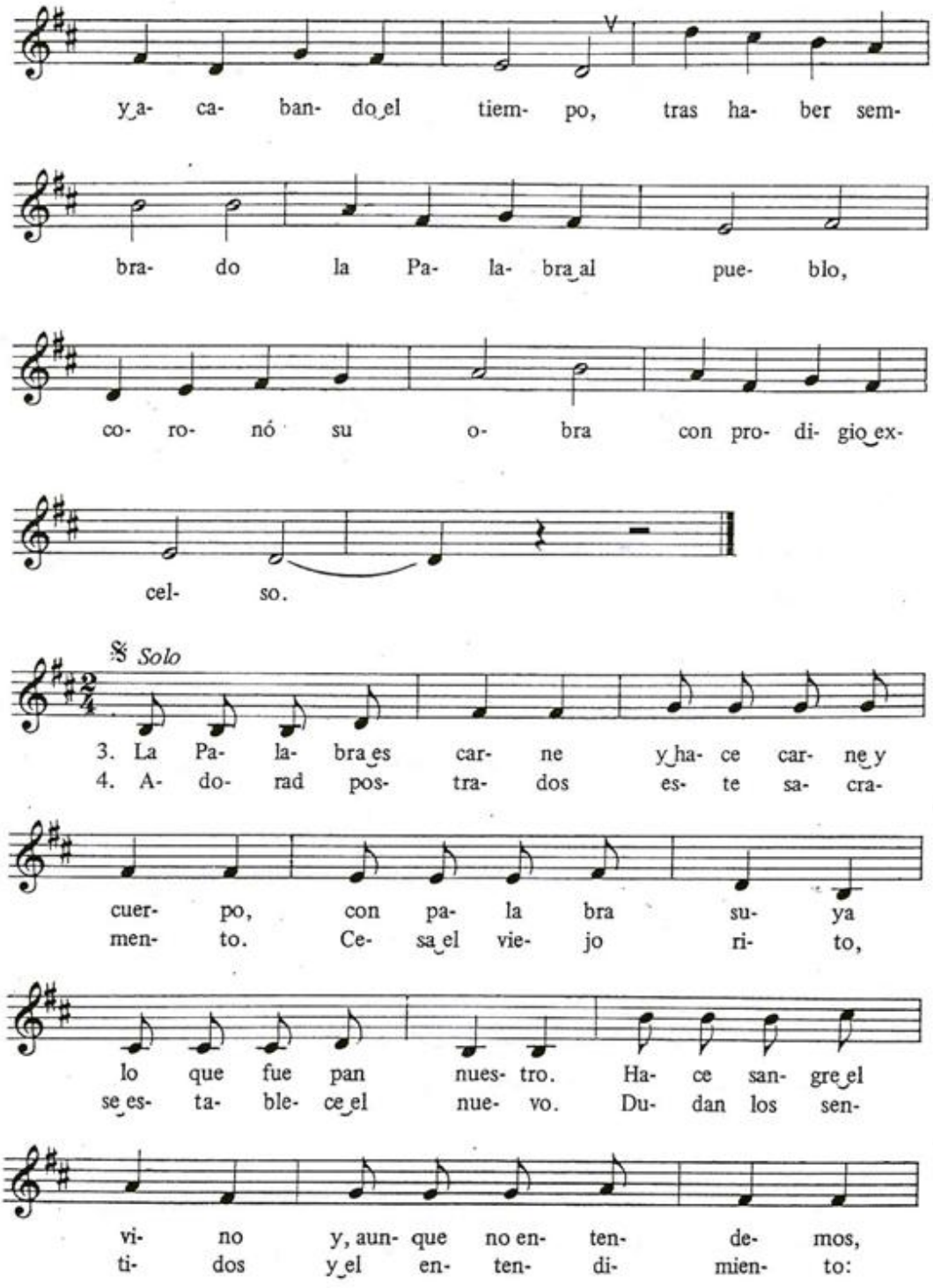
ya- ca- ban- do el tiem- po, tras ha- ber sem-
bra- do la Pa- la- bra al pue- blo,
co- ro- nó su o- bra con pro- di- gio ex-
cel- so.
Solo
3. La Pa- la- bra es car- ne y ha- ce car- ne y
4. A- do- rad pos- tra- dos es- te sa- cra-
cuer- po, con pa- la bra su- ya
men- to. Ce- sa el vie- jo ri- to,
lo que fue pan nues- tro. Ha- ce san- gre el
se es- ta- ble- ce el nue- vo. Du- dan los sen-
vi- no y, aun- que no en- ten- de- mos,
ti- dos y el en- ten- di- mien- to:

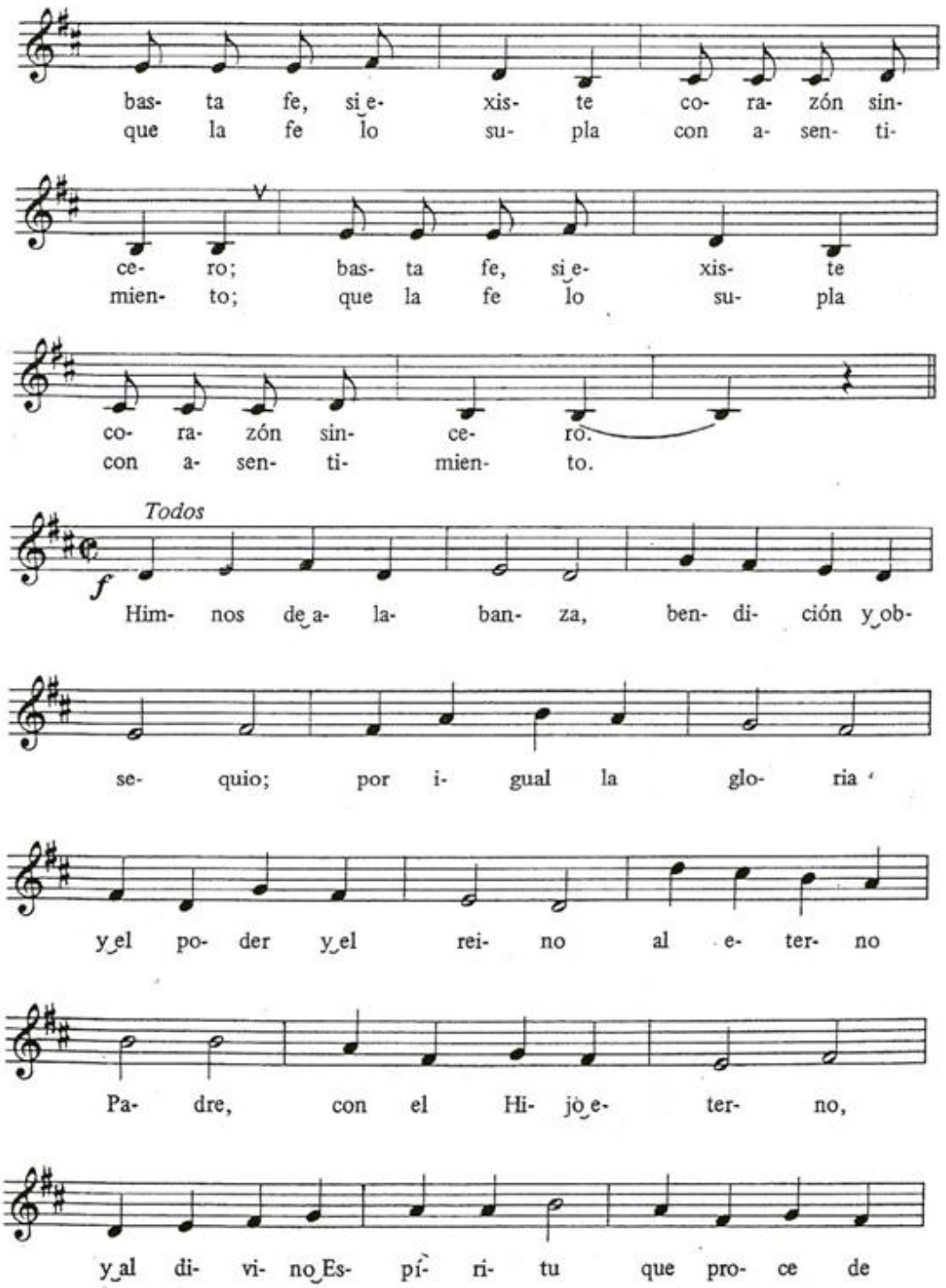
bas- ta fe, si e- xis- te co- ra- zón sin-
que la fe lo su- pla con a- sen- ti-
ce- ro; bas- ta fe, si e- xis- te
mien- to; que la fe lo su- pla
co- ra- zón sin- ce- ro.
con a- sen- ti- mien- to.
Todos
f
Him- nos de a- la- ban- za, ben- di- ción y ob-
se- quio; por i- gual la glo- ria
y el po- der y el rei- no al e- ter- no
Pa- dre, con el Hi- jo e- ter- no,
y al di- vi- no Es- pí- ri- tu que pro- ce de

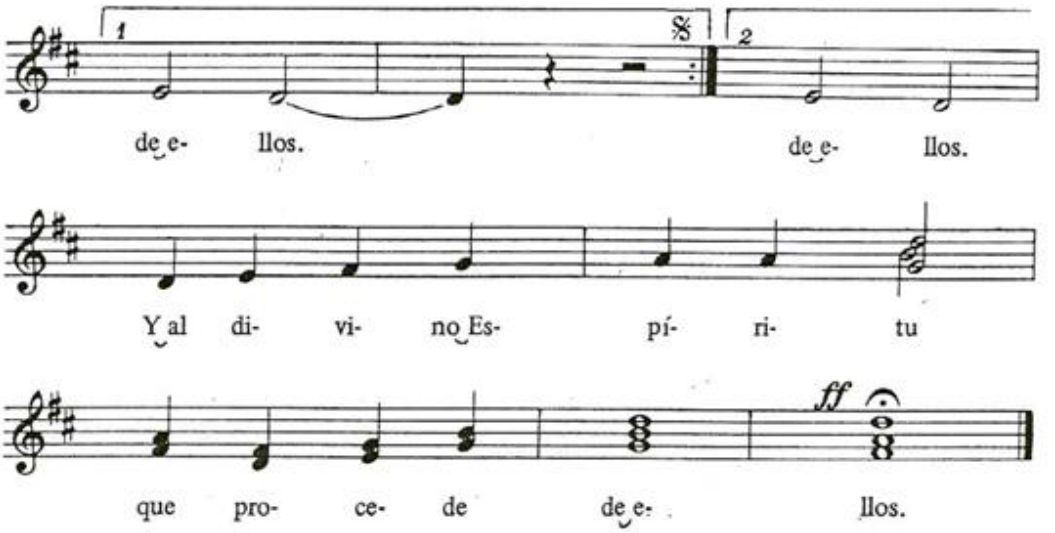

O. 16

Hacia ti, morada santa

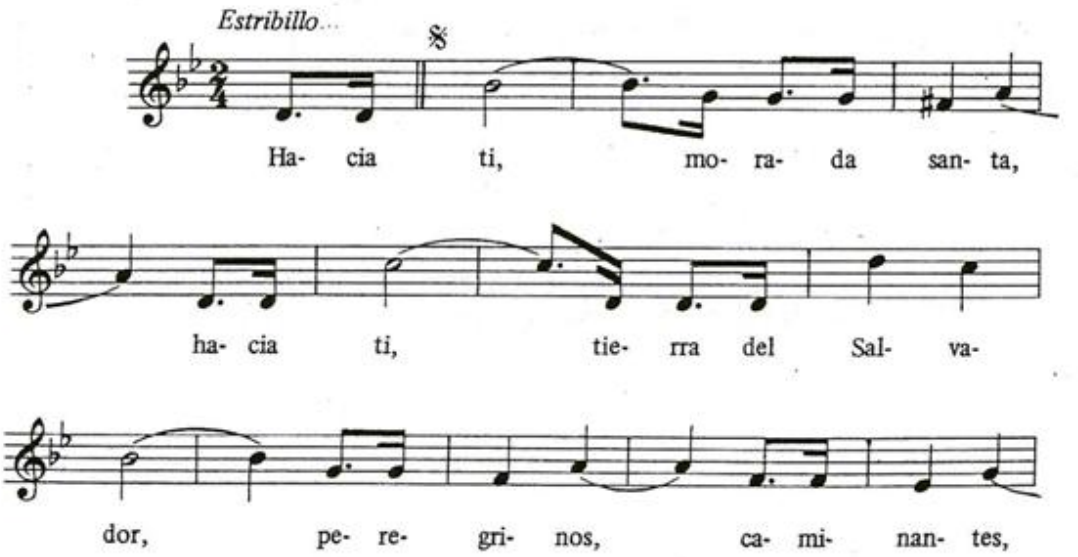

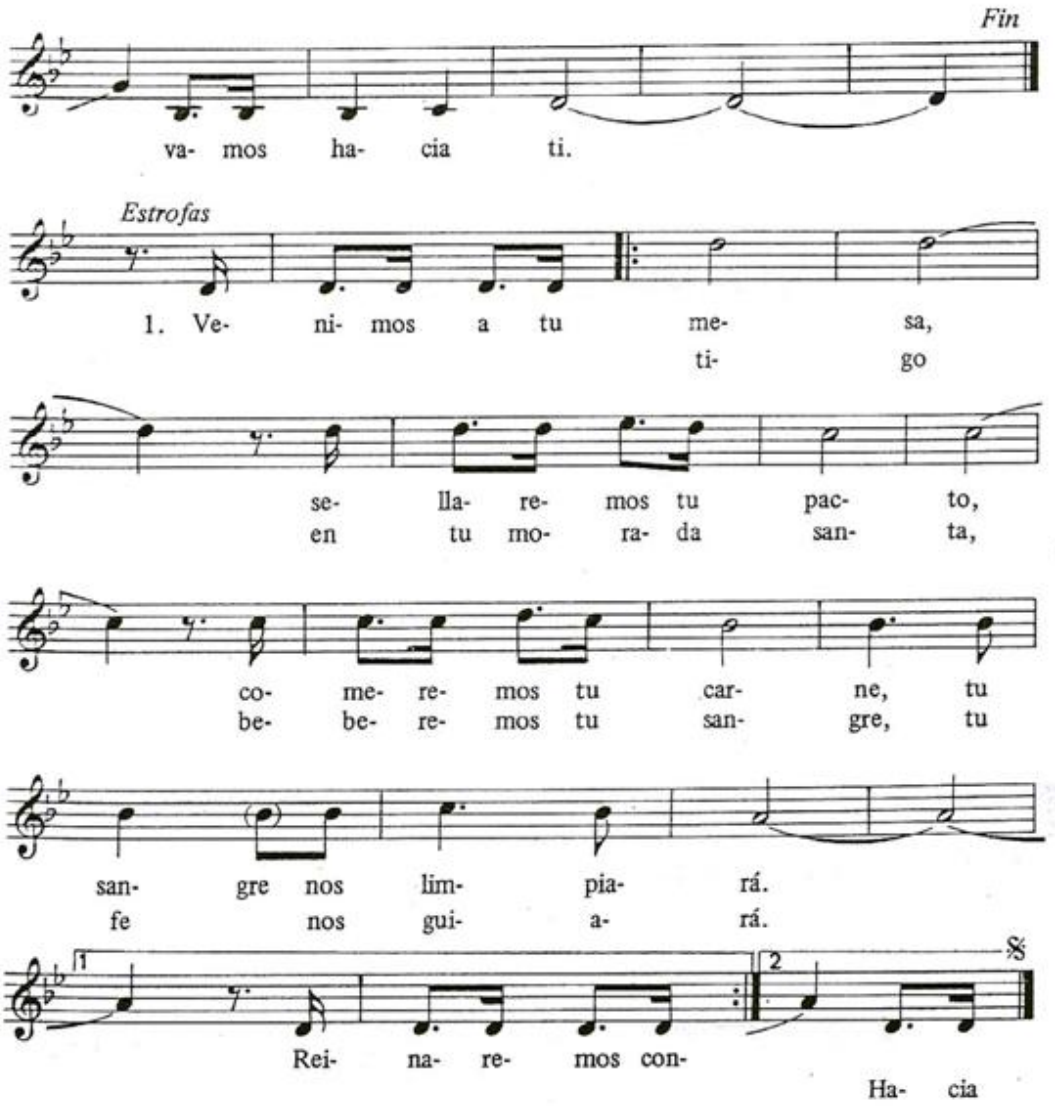

2. Somos tú pueblo santo / que hoy camina unido; / tú vas entre nosotros, / tu amor nos guiará. / Tú eres el camino. / Tú eres la esperanza, / hermano entre los pobres. / Amén, aleluya.

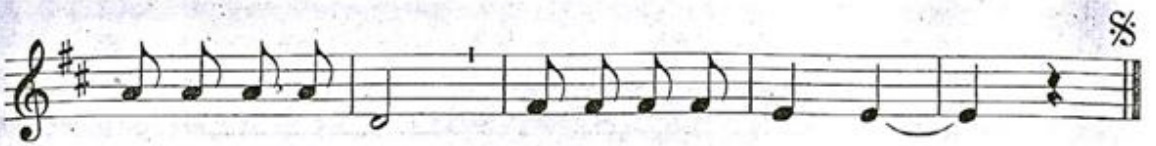

1. co - me de es-te Pan vi - ve pa - ra siem - pre.
3. vie-ne en pos de mí tie-ne vi-da e - ter - na.

Reposado

2. Mi Cuer-po he-cho Pan, mi San-gre he-cha

Vi - no: é - se es el man-jar de vues - tro ca - mi - no,

é - se es el man-jar de vues-tro ca - mi - no.

13

HAMBRE DE DIOS

M: *J. A. Espinosa*

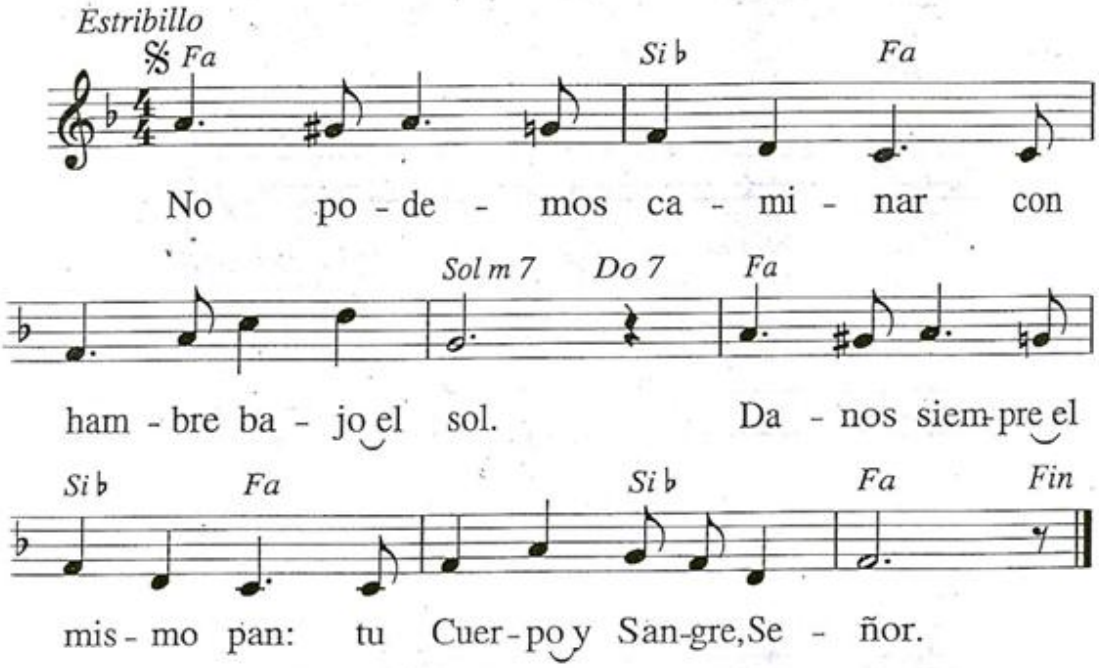

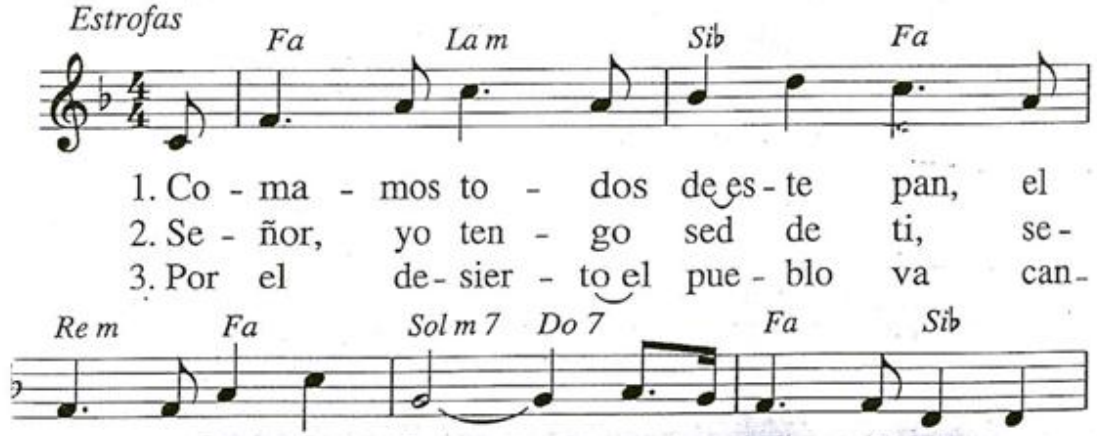

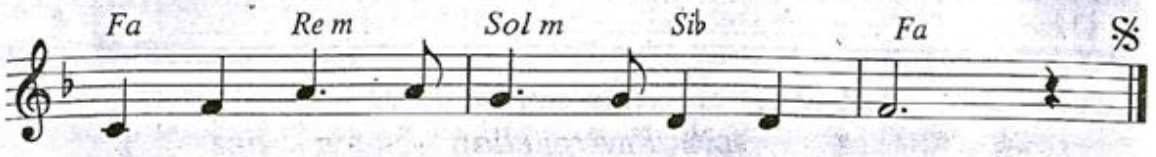

1. nió el Se - ñor por me - dio del a - mor.
2. ré a ver el ros - tro del Se - ñor.
3. rá tu luz, nos guí - a la ver - dad.

) 16

HACIA TI, MORADA SANTA

M: *K. Argüello*

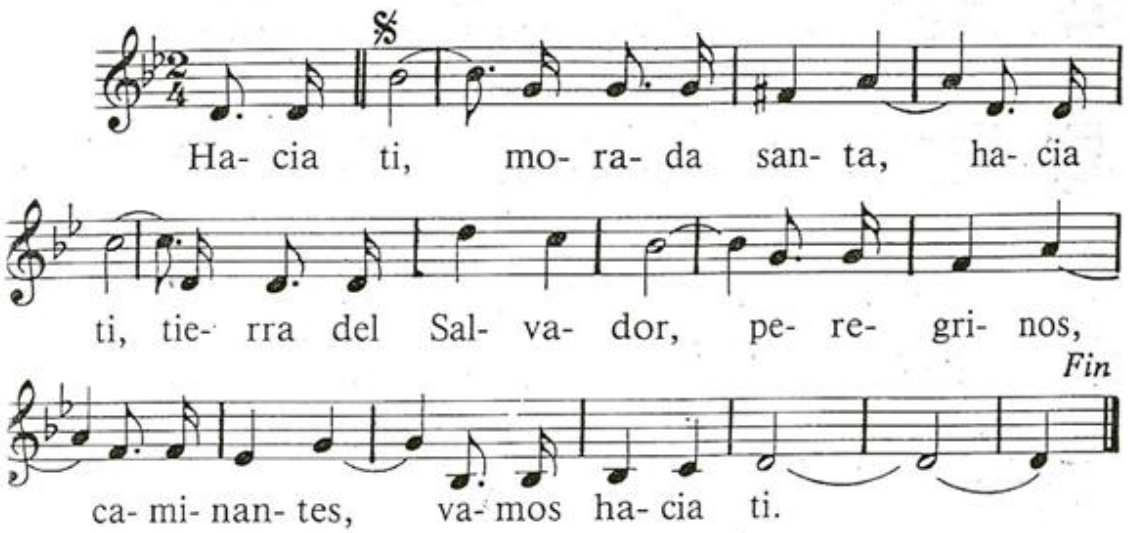

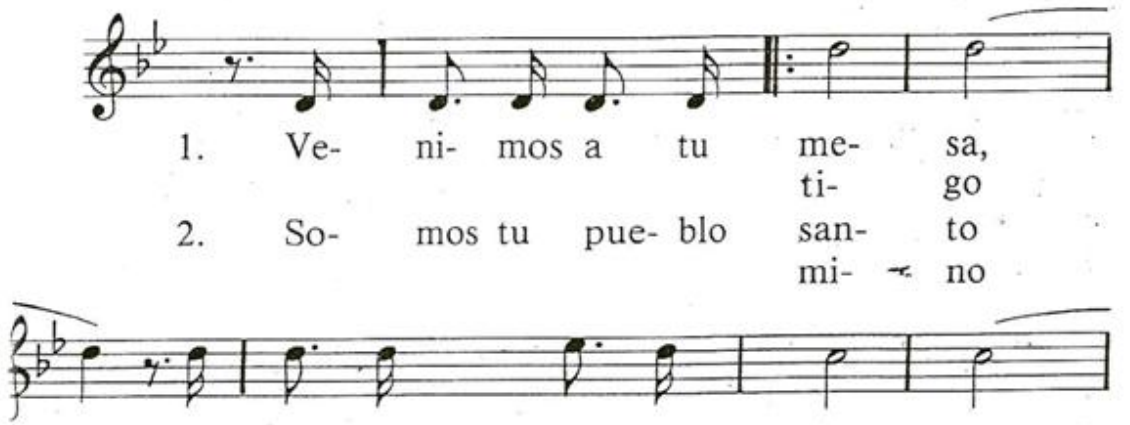

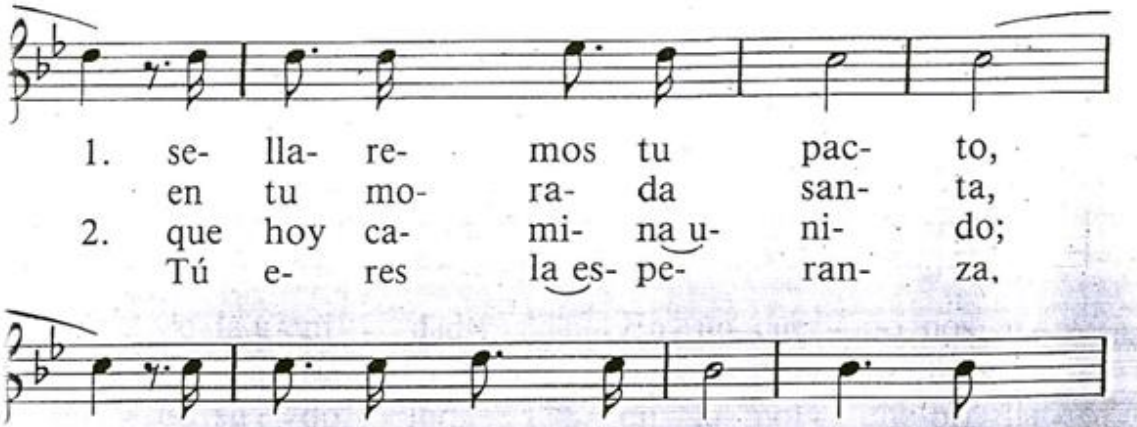

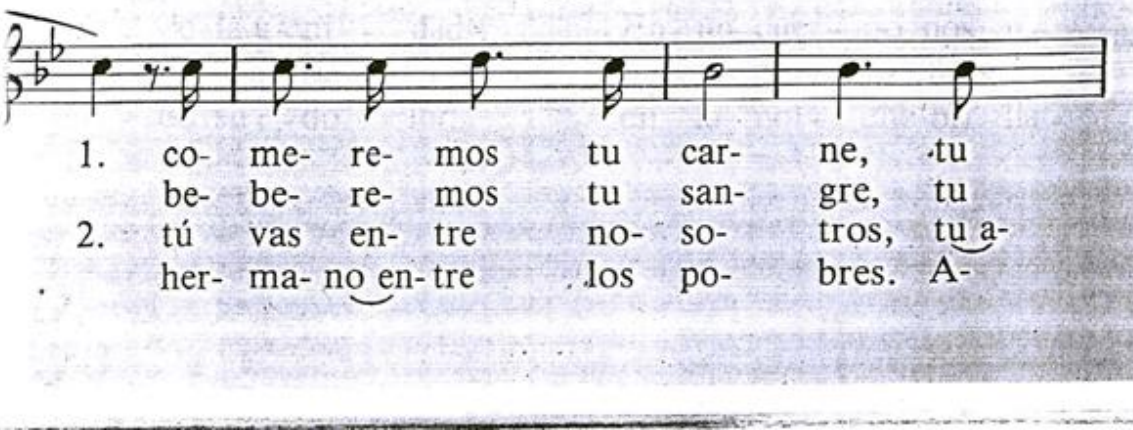

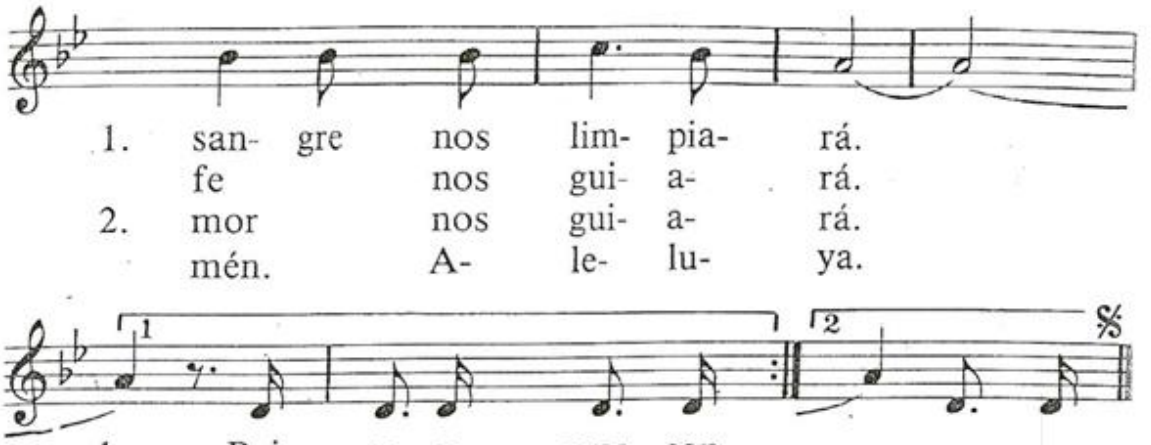
1. san- gre nos lim- pia- rá.
fe nos gui- a- rá.
2. mor nos gui- a- rá.
mén. A- le- lu- ya.
1
2
1. Rei- na- re- mos con-
Ha- cia
2. Tú e- res el ca-

17

UNA ESPIGA

M: *C. Gabaráin*

1. U - na es- pi - ga do - ra - da por el sol,
2. Com-par- ti - mos la mis-ma co-mu - nión,
3. Co - mo gra-nos que han he- cho el mis-mo pan,
4. En la me- sa de Dios se sen-ta - rán,

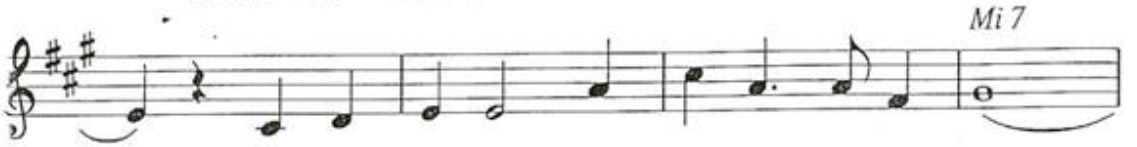

1. el ra - ci- mo que cor- ta el vi-ña - dor,
2. so - mos tri- go del mis-mo sem-bra- dor,
3. co - mo no- tas que te - jen un can - tar,
4. co - mo hi - jos, su pan co- mul-ga - rán,

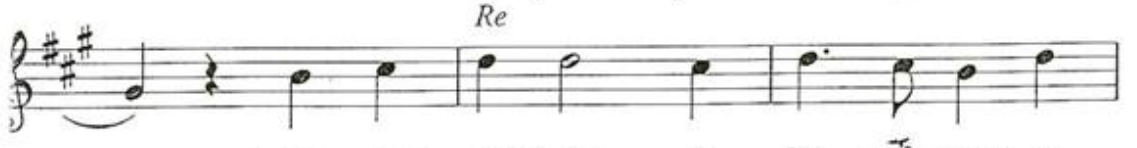

1. se con - vier- ten a - ho - ra en pan y
2. un mo - li - no, la vi - da, nos tri-
3. co - mo go - tas de a - gua que se
4. u - na mis-ma es - pe - ran - za, ca - mi-

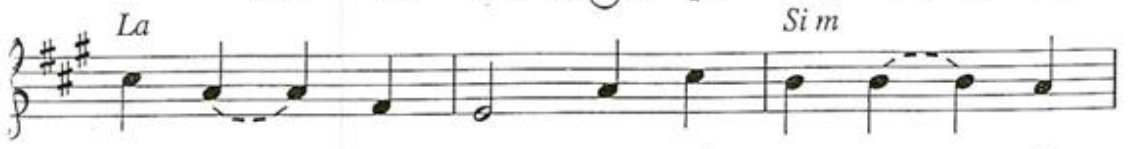

1. vi - no de a- mor, en el cuer-po y la
2. tu - ra con do - lor, Dios nos ha - ce eu-ca - ris-
3. fun - den en el mar, los cris - tia - nos un
4. nan - do, can- ta - rán. En la vi - da, co-moher-

0 17

Una espiga

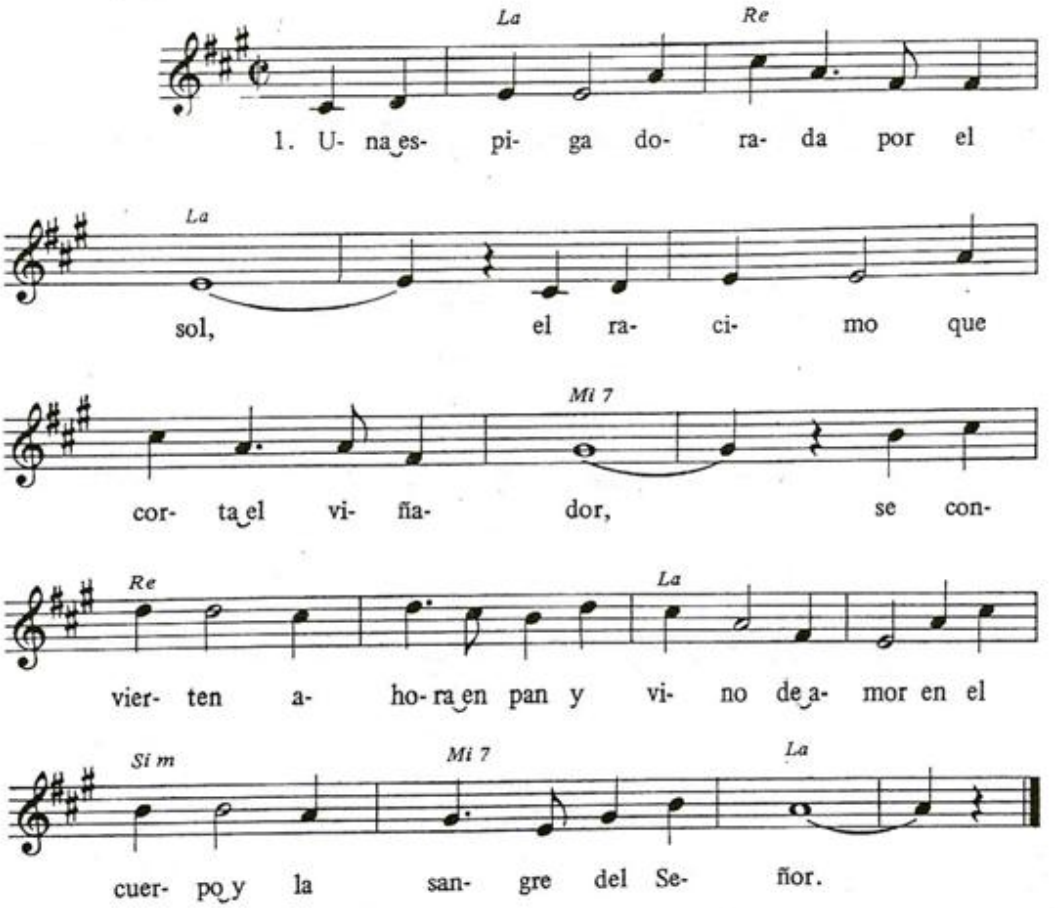

2. Compartimos la misma comunión. / Somos trigo del mismo sembrador, / un molino, la vida, nos tritura con dolor. / Dios nos hace eucaristía en el amor.

3. Como granos que han hecho el mismo pan, / como notas que tejen un cantar, / como gotas de agua que se funden en el mar, / los cristianos un cuerpo formarán.

4. En la mesa de Dios se sentarán. / Como hijos, su pan comulgarán. / Una misma esperanza, caminando, cantarán. / En la vida, como hermanos se amarán.

0 18

La cena del Señor

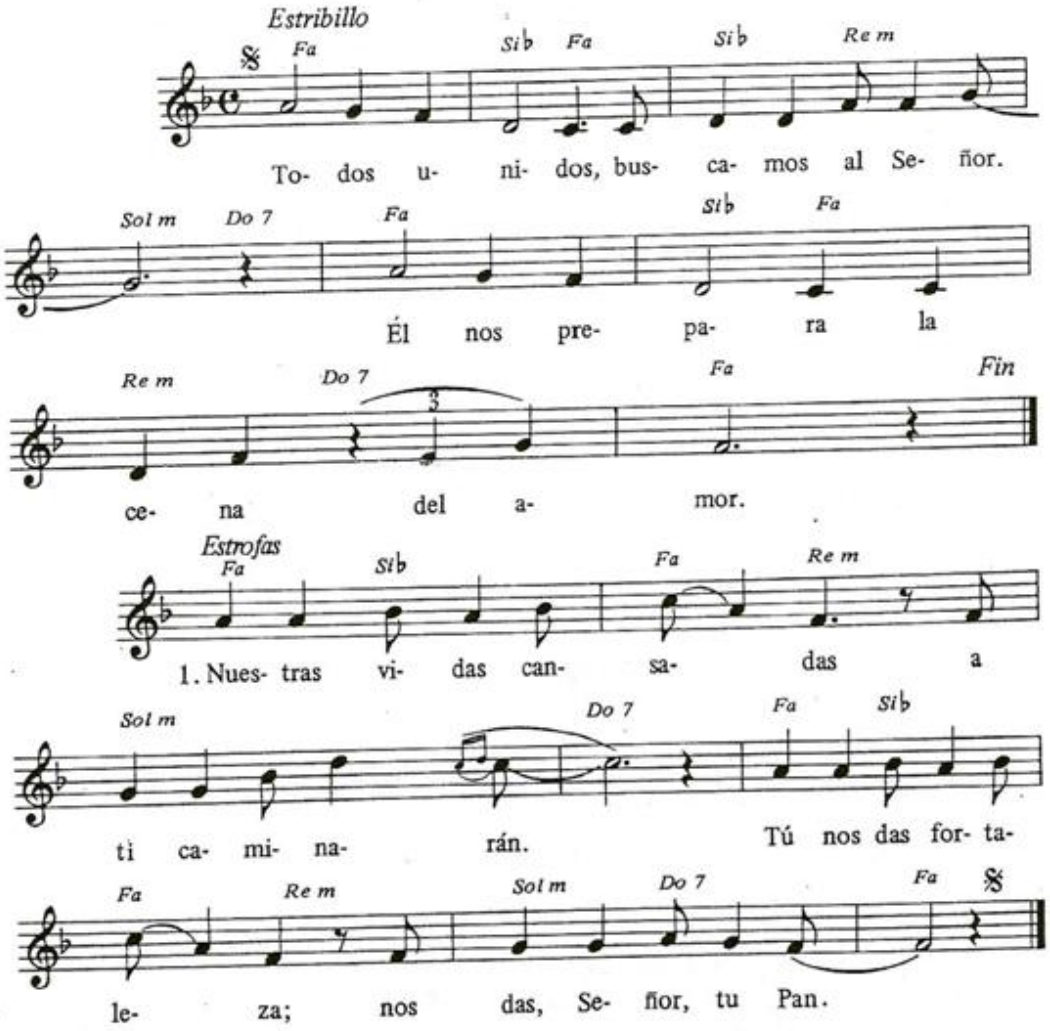

2. Nuestros ojos se ciegan, / se apaga nuestra luz. / Falta vida en nosotros. / En todos faltas tú.
3. Nuestras penas ocultas, / el gozo de vivir. / Todo busca tus huellas. / Te buscan sólo a ti.
4. Danos siempre tu cena, / la cena del amor. / Una vida en tu vida. / Un solo corazón.

0 19

Danos tu pan

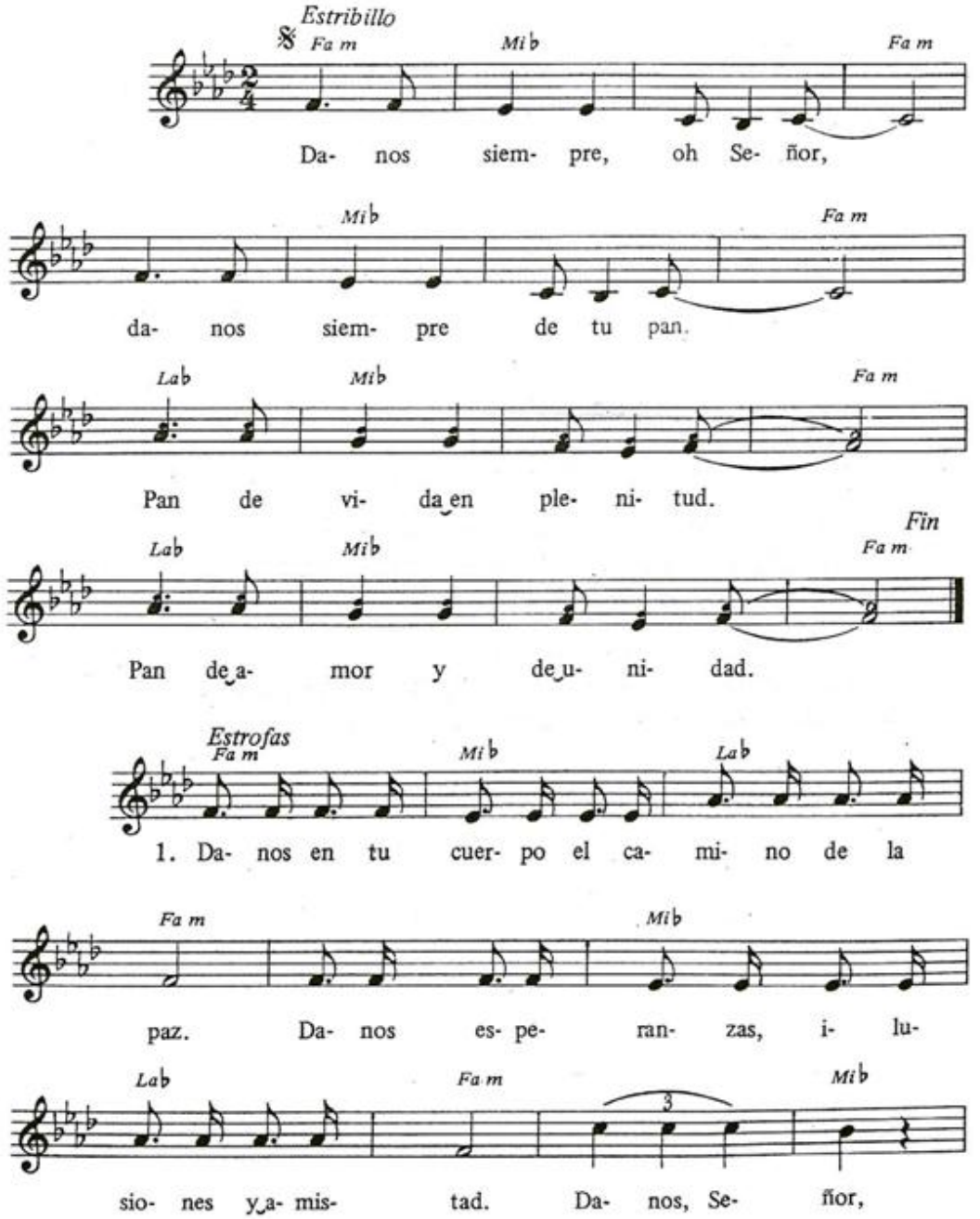

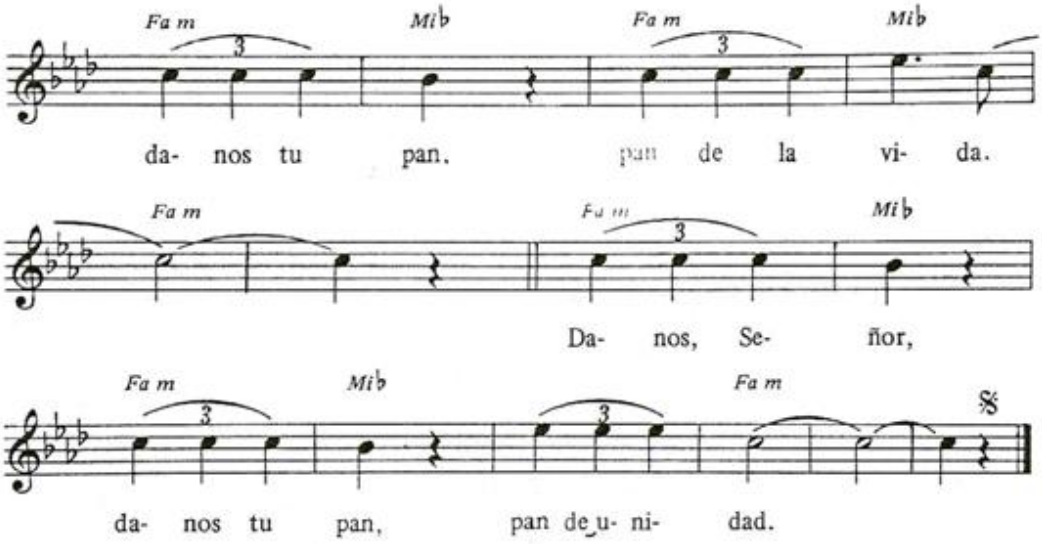

2. Quedan tantas manos solitarias, sin amor. / Sobran tantos odios que nos siembran destrucción. / Danos, Señor, danos tu pan, pan de la vida. / Danos, Señor, danos tu pan en comunión.

3. Todos buscaremos recibir el mismo pan. / Todos lucharemos defendiendo la verdad. / Danos, Señor, danos tu pan, pan de la vida. / Danos, Señor, danos tu pan, pan de unidad.

4. Sobran las fronteras entre nuestro corazón: / todos somos uno; nos alumbra el mismo sol. / Danos, Señor, danos tu pan, pan de la vida. / Danos, Señor, danos tu pan, pan de tu amor.

0 20

Quédate junto a nosotros

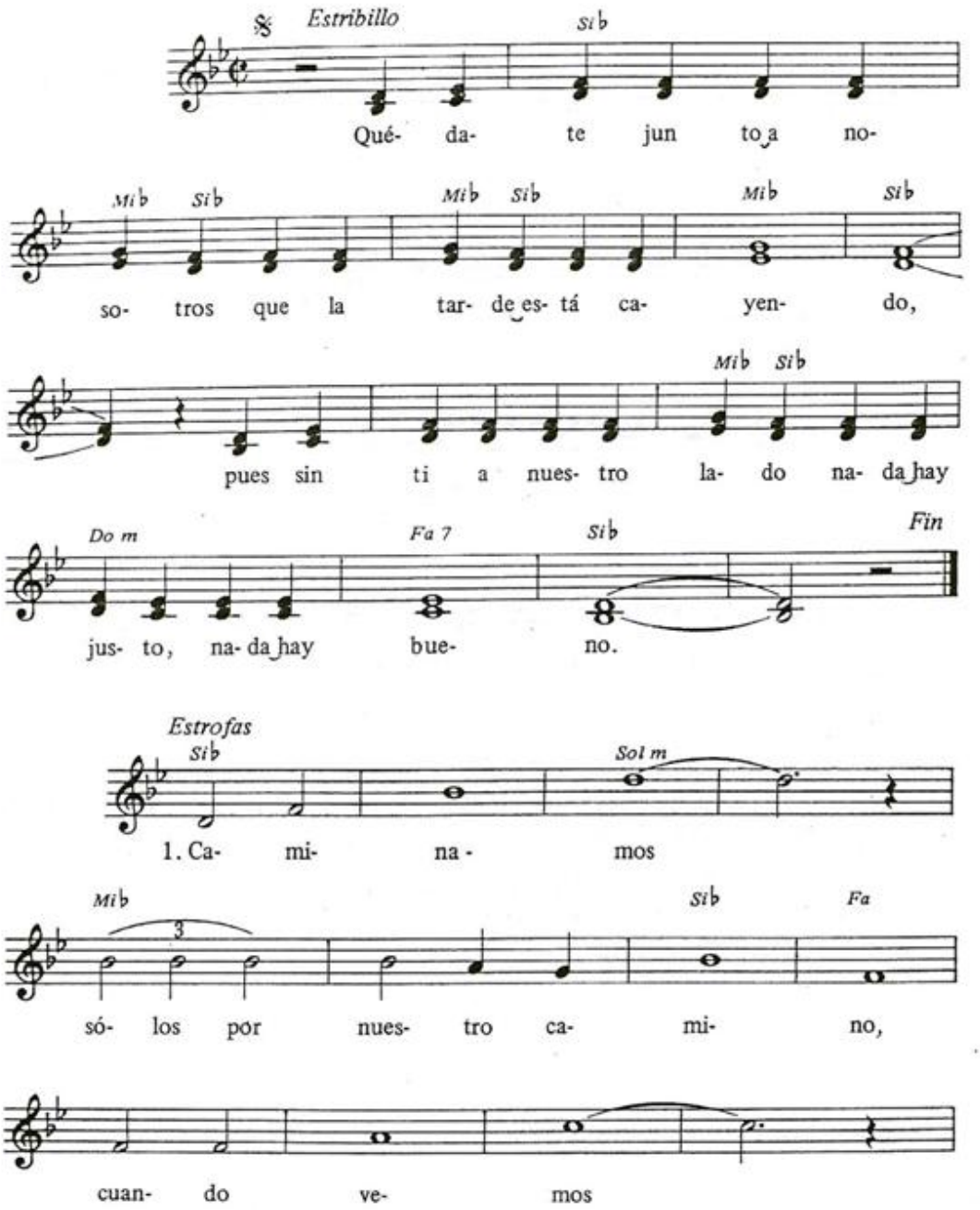

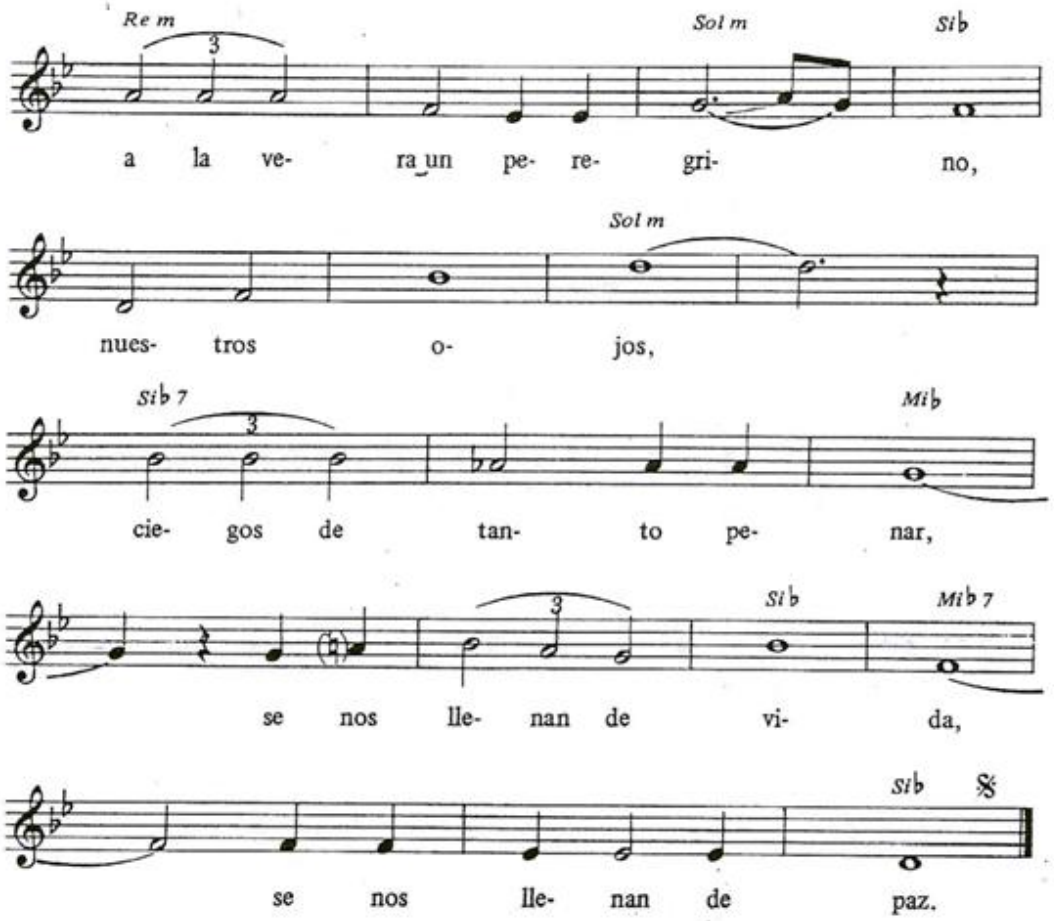

2. Buen amigo, quédate a nuestro lado, / pues el día ya sin luces se ha quedado; / con nosotros quédate para cenar / y comparte mi mesa y comparte mi pan.

3. Tus palabras fueron la luz de mi espera, / y nos diste una fe más verdadera; / al sentarnos junto a ti para cenar, / conocimos quién eras al partirnos el pan.

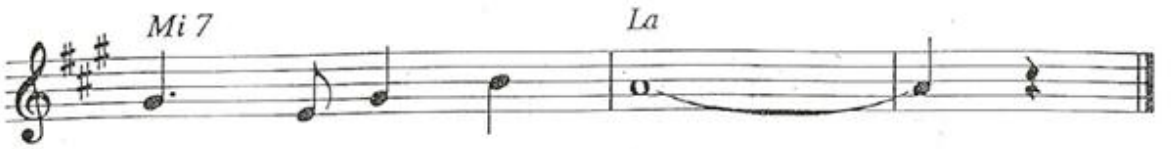

1. san - gre del Se - ñor.
2. tí - a en el a - mor.
3. cuer - po for - ma - rán.
4. ma - nos se a - ma - rán.

) 21

¿Cómo pagarle al Señor?

M: *M. Alonso*

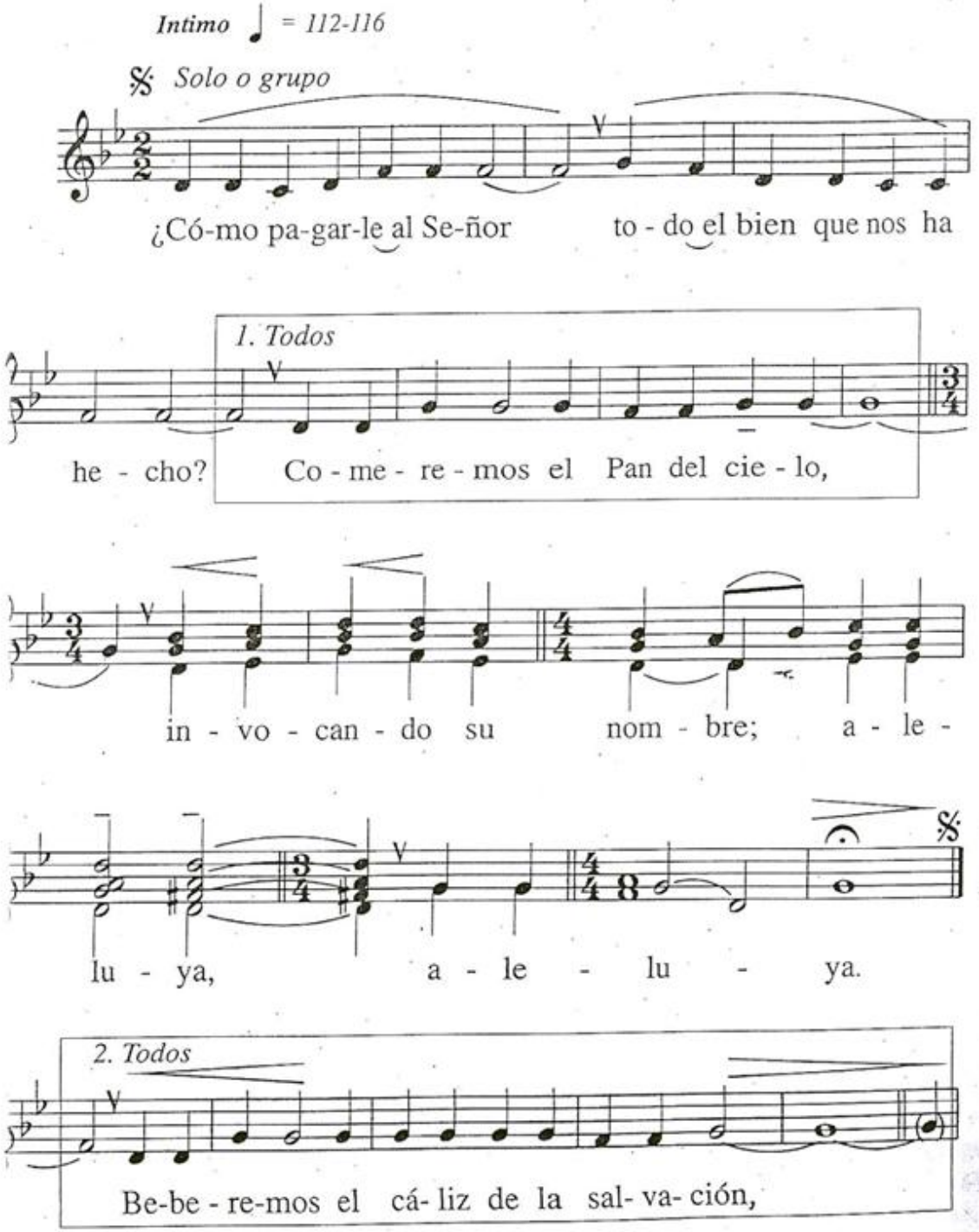

0 21

¿Cómo pagarle al Señor?

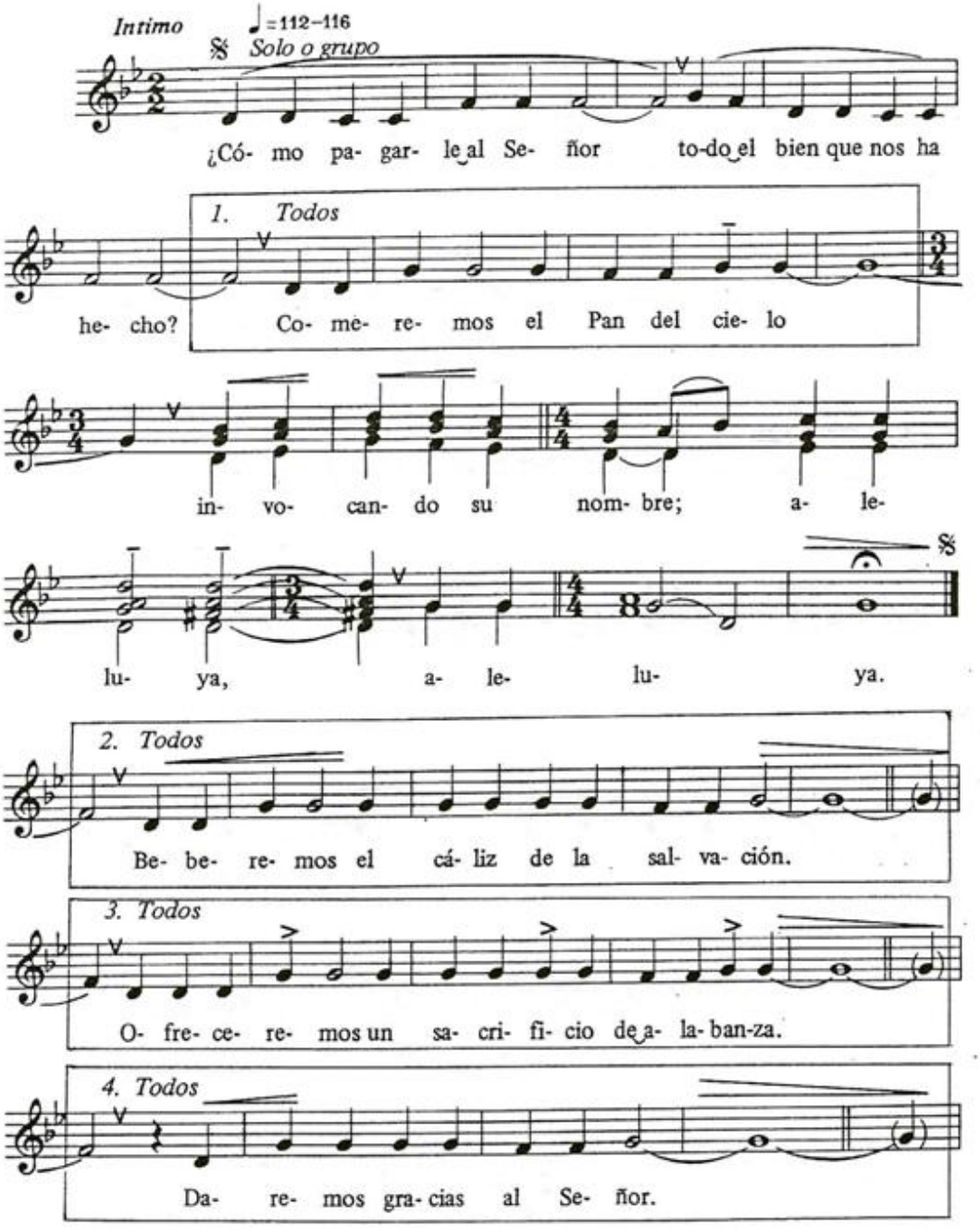

0 22

A comer tu pan

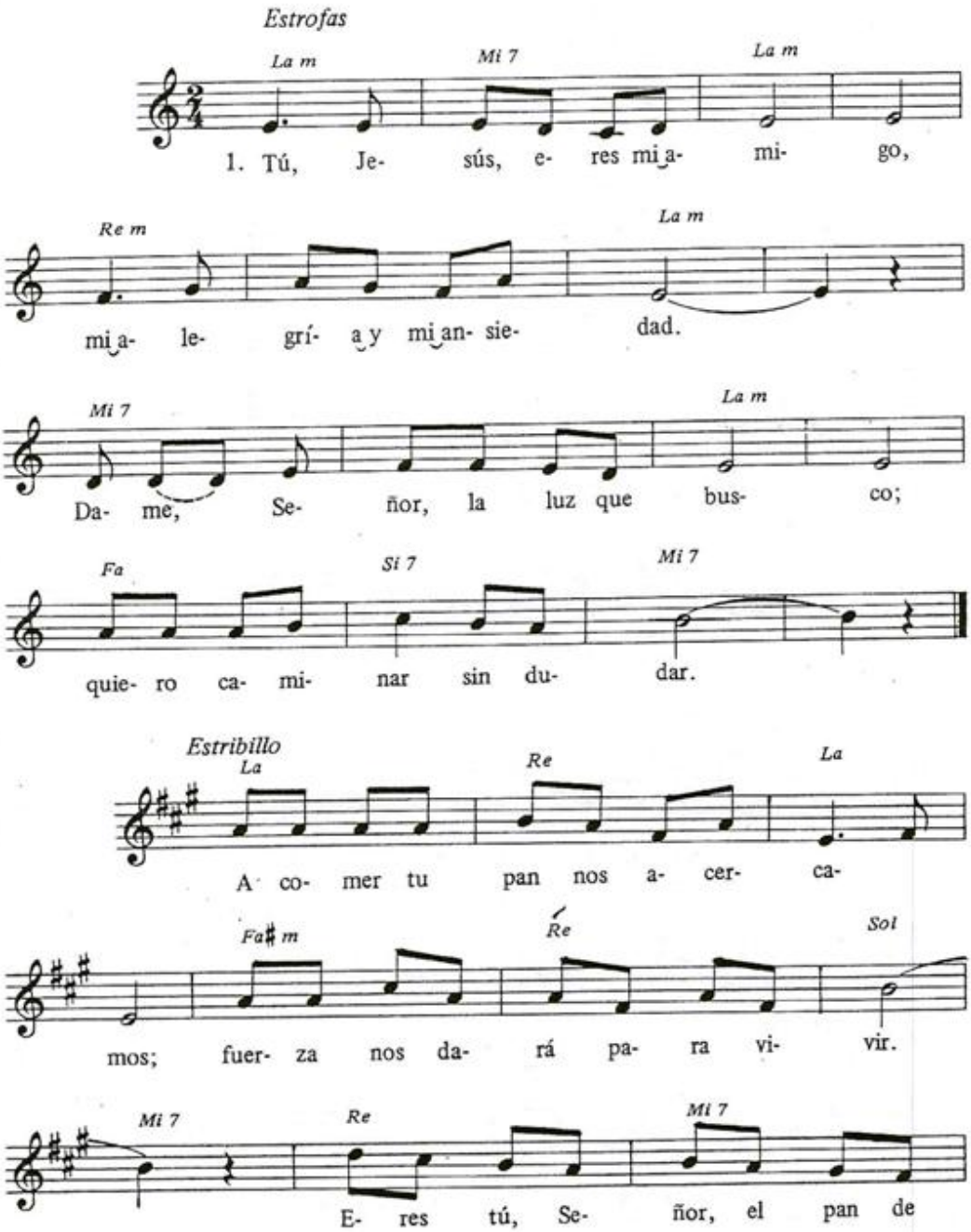

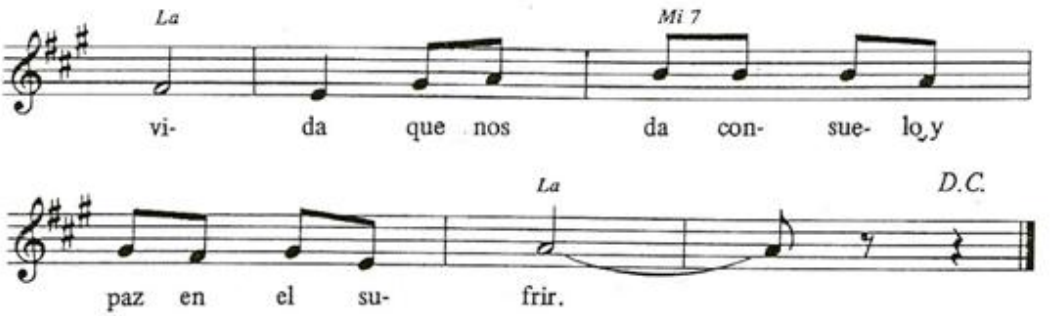

2. El que sufre y el cansado, / el que busca la verdad, / el que quiere el bien y no lo logra, / buscan el amor y la paz.
3. Tú, camino y esperanza / de quien ama al caminar; / si no se siembra, no habrá fruto; / el trigo, al morir, vida da.

0 23

Fiesta del banquete

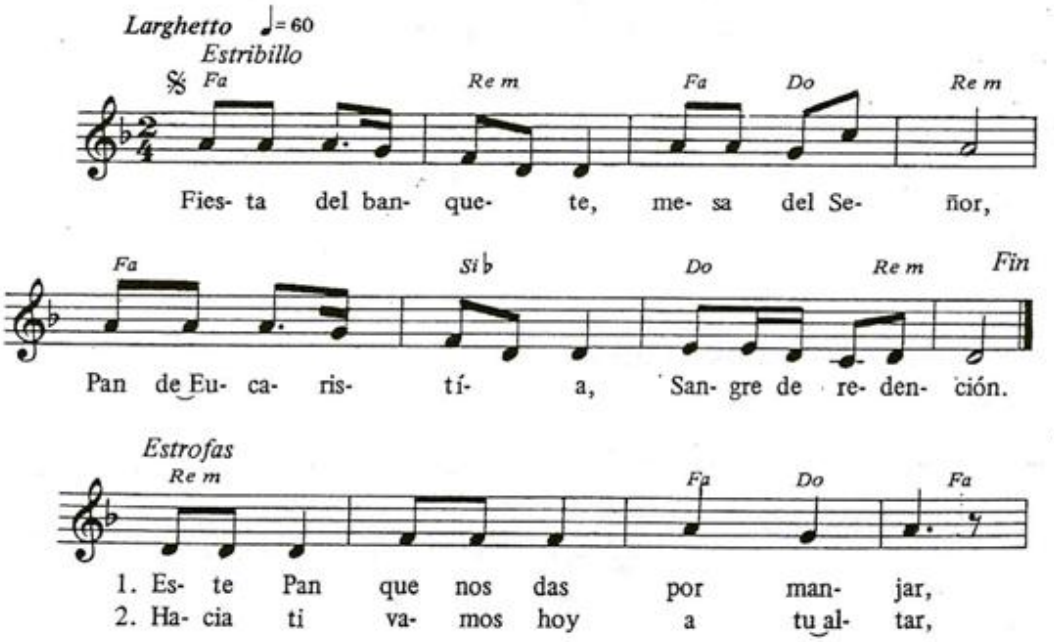

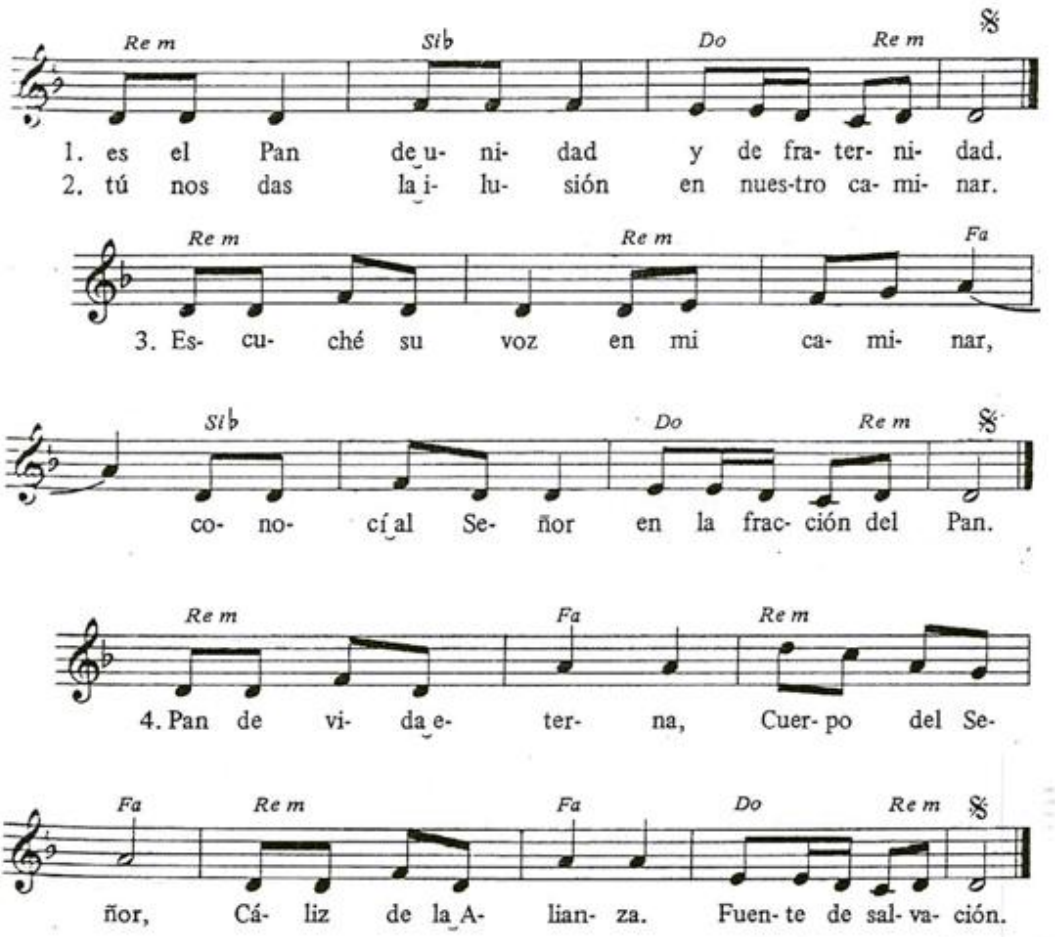

0 24

Acerquémonos todos al altar

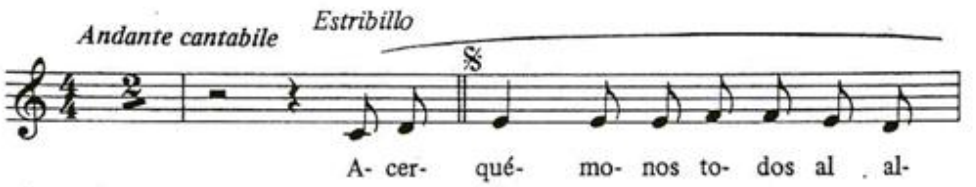

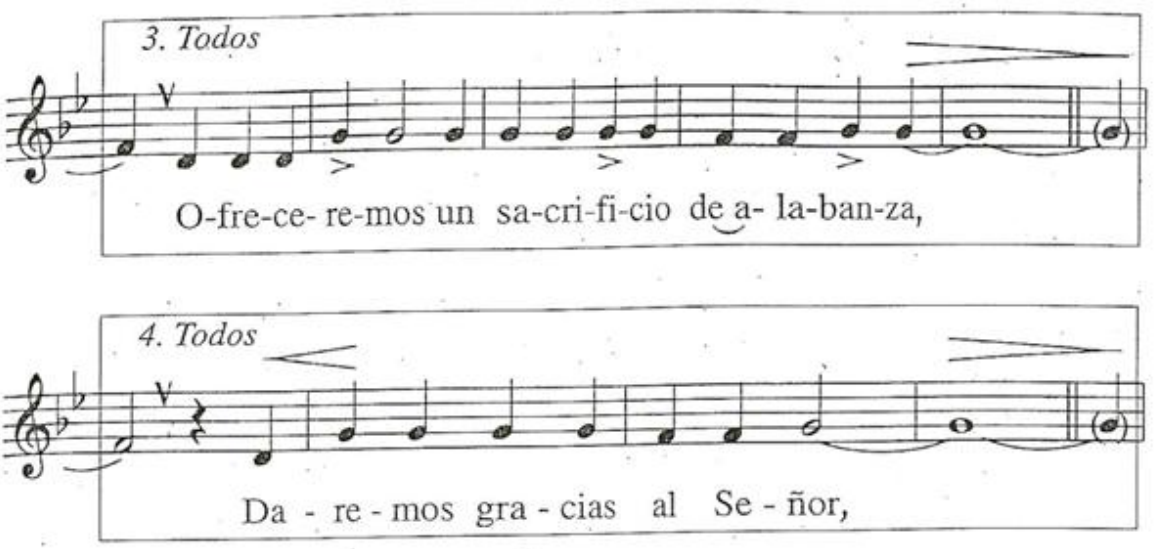

0 24

ACERQUÉMONOS TODOS AL ALTAR

T: *E. Pascual;* M: *F. Palazón*

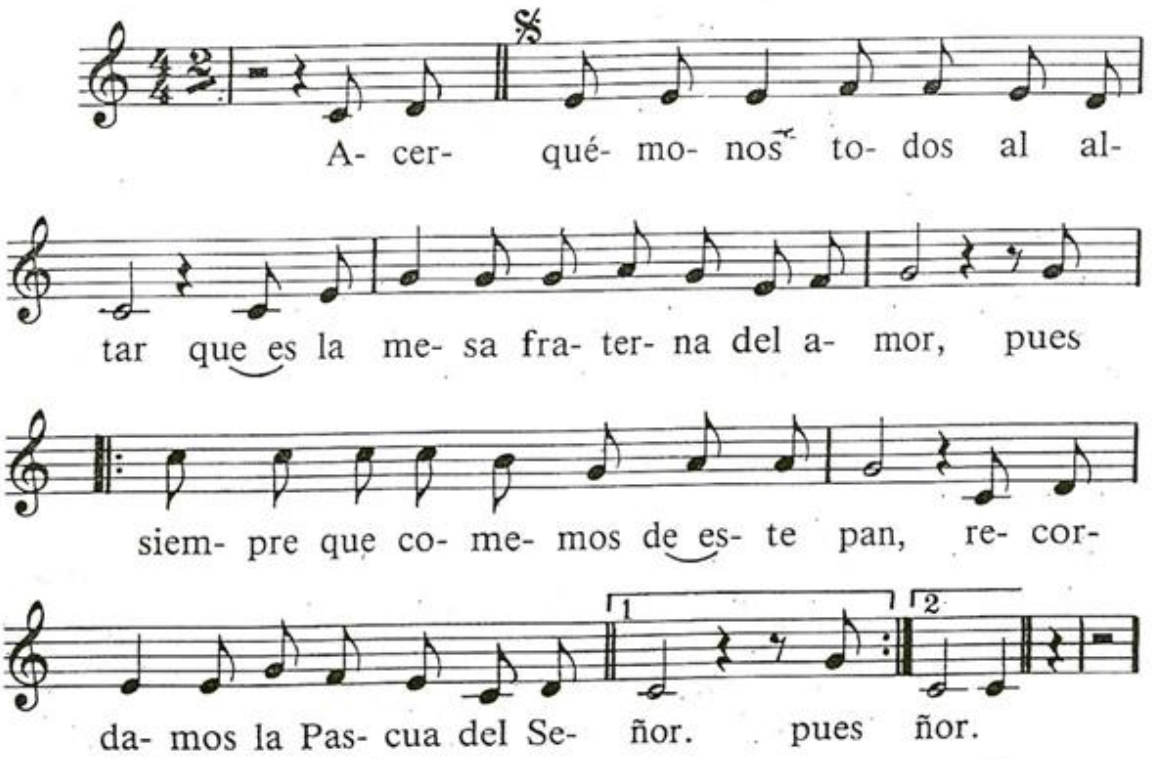

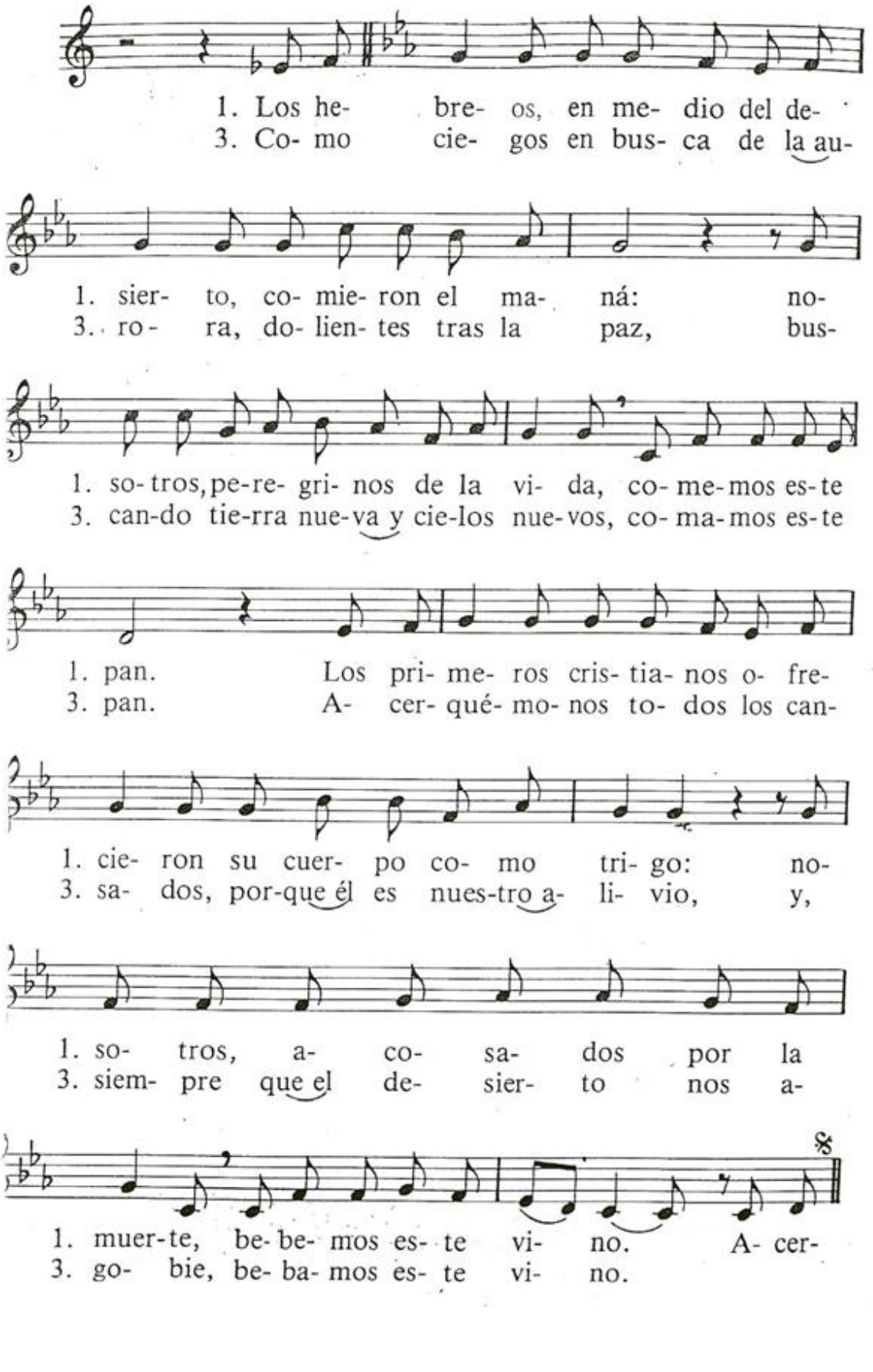
1. Los he- bre- os, en me- dio del de-
3. Co- mo cie- gos en bus- ca de la au-
1. sier- to, co- mie- ron el ma- ná: no-
3. ro- ra, do- lien- tes tras la paz, bus-
1. so- tros, pe-re- gri- nos de la vi- da, co- me- mos es- te
3. can-do tie-rra nue-va y cie-los nue- vos, co- ma- mos es- te
1. pan. Los pri- me- ros cris- tia- nos o- fre-
3. pan. A- cer- qué- mo- nos to- dos los can-
1. cie- ron su cuer- po co- mo tri- go: no-
3. sa- dos, por-que él es nues-tro a- li- vio, y,
1. so- tros, a- co- sa- dos por la
3. siem- pre que el de- sier- to nos a-
1. muer-te, be- be- mos es- te vi- no. A- cer-
3. go- bie, be- ba- mos es- te vi- no.

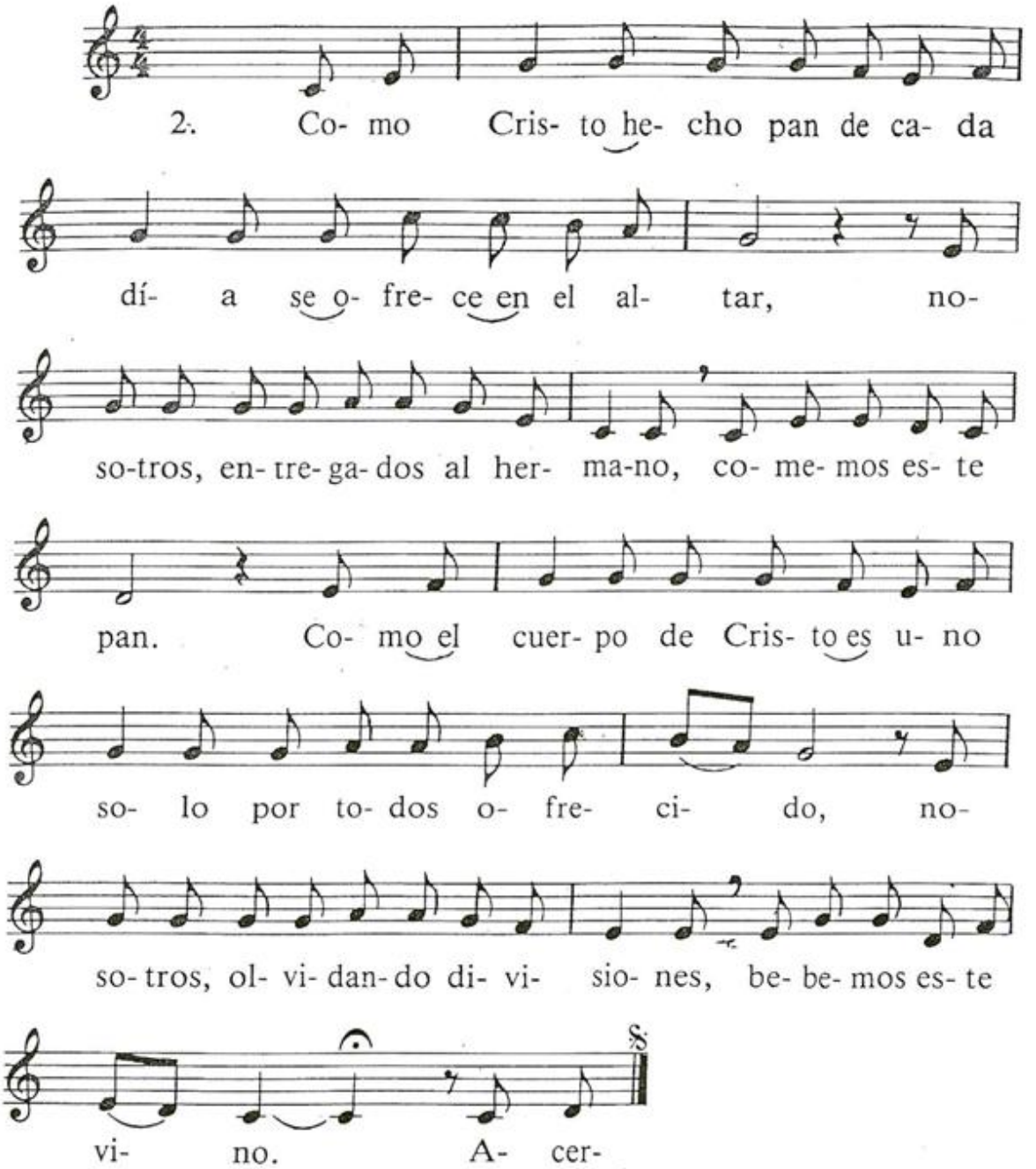
2. Co- mo Cris- to he- cho pan de ca- da
dí- a se o- fre- ce en el al- tar, no-
so-tros, en- tre- ga- dos al her- ma-no, co- me- mos es- te
pan. Co- mo el cuer- po de Cris- to es u- no
so- lo por to- dos o- fre- ci- do, no-
so- tros, ol- vi- dan- do di- vi- sio- nes, be- be- mos es- te
vi- no. A- cer-

♪ 25

TE CONOCIMOS AL PARTIR EL PAN

M: *J. Madurga*

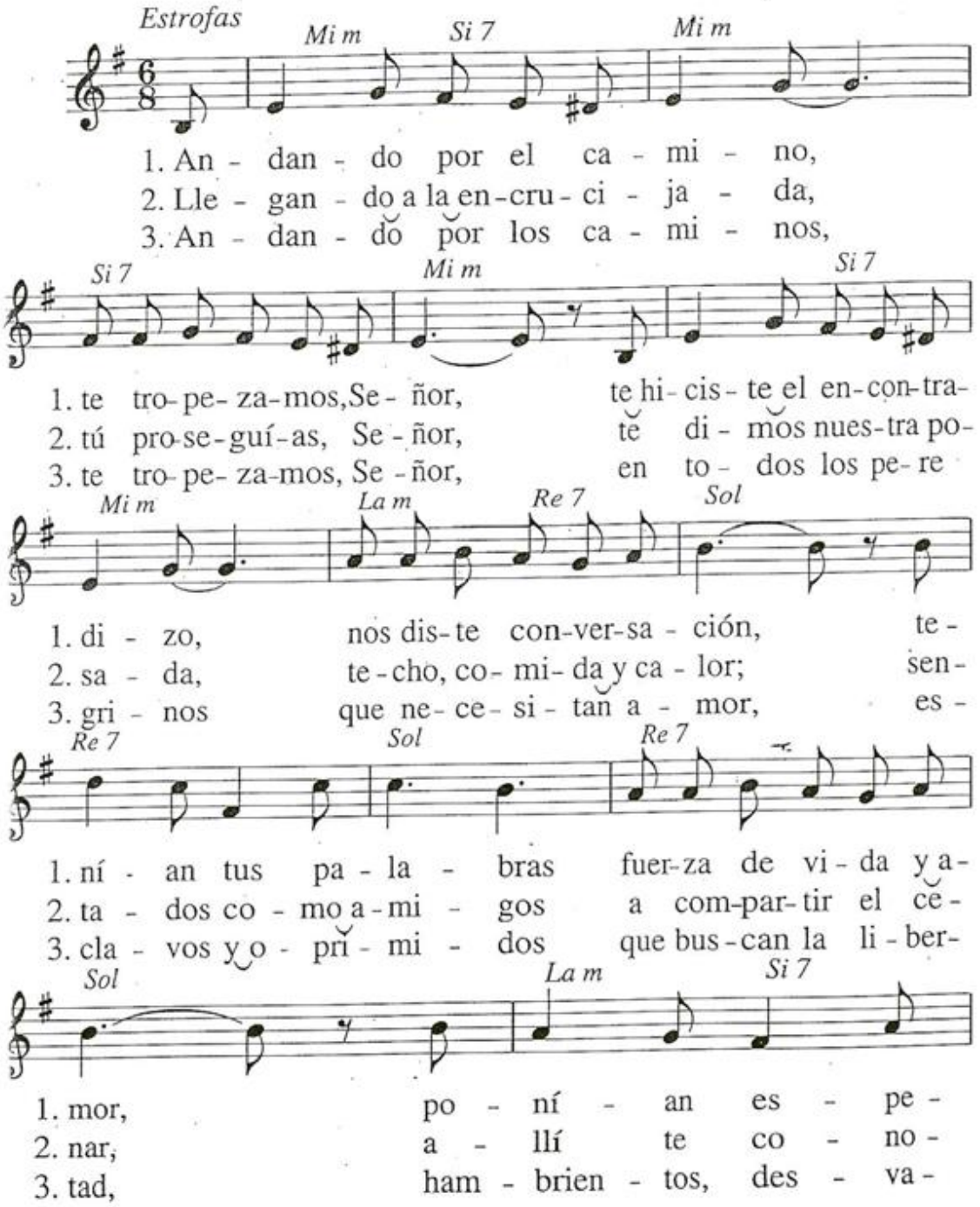

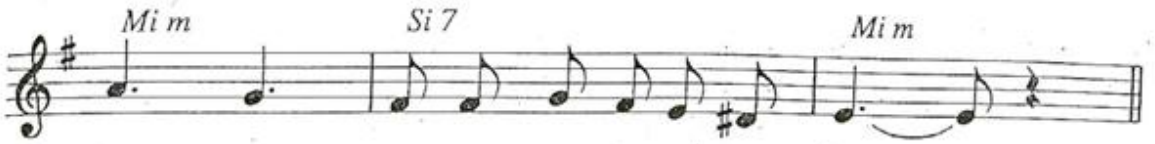

1. ran - za y fue-go en el co - ra - zón.
2. ci - mos al re - par - tir - nos el pan.
3. li - dos, a quie - nes da - mos el pan.

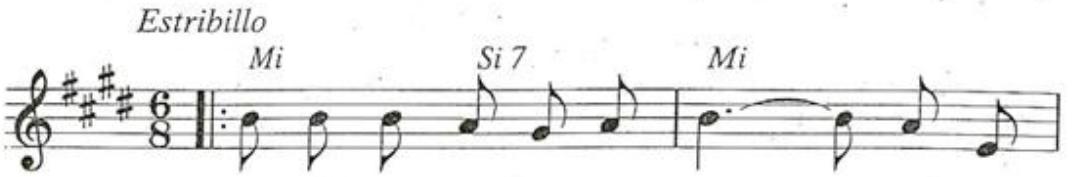

Te co - no - ci - mos, Se - ñor, al par

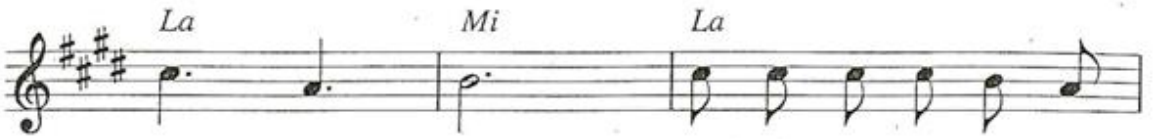

tir el pan, tú nos co - no - ces, Se

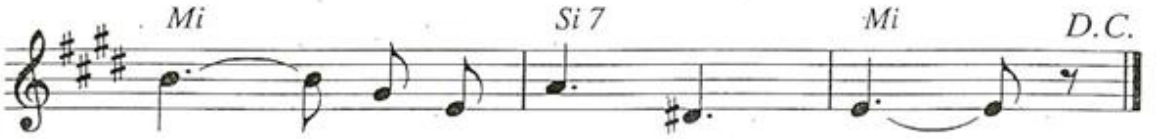

ñor, al par - tir el pan.

O 26

DONDE HAY CARIDAD

M: *J. Madurga*

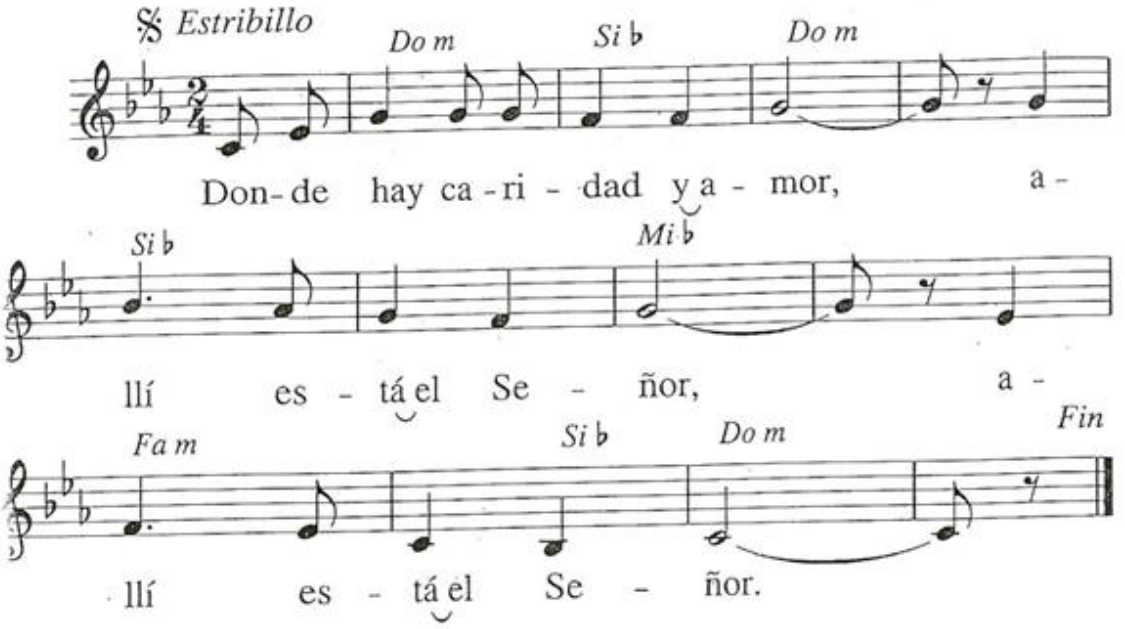

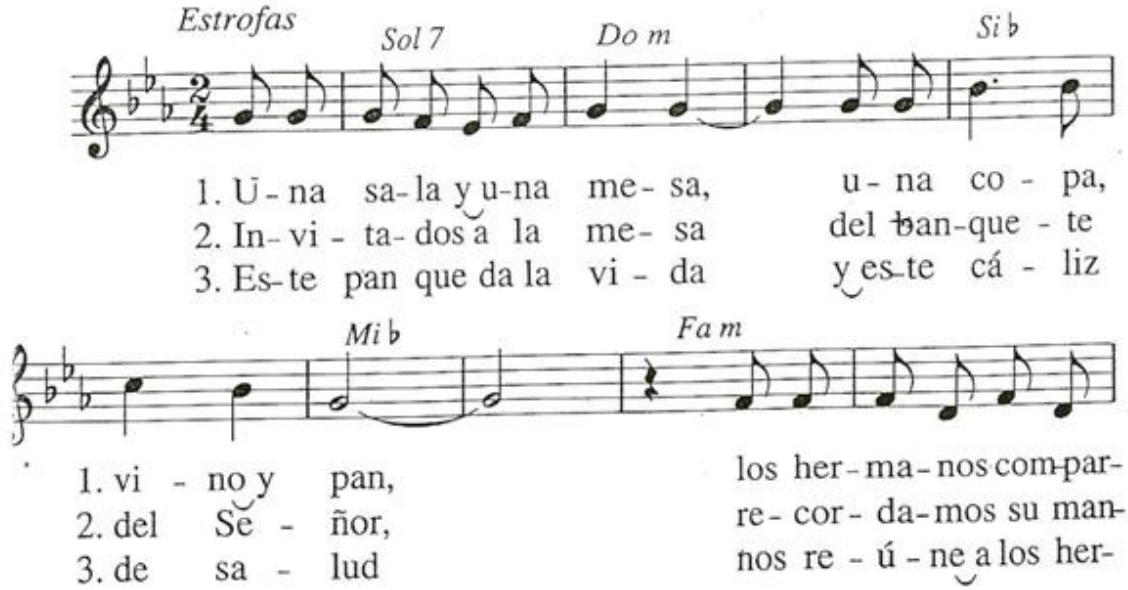

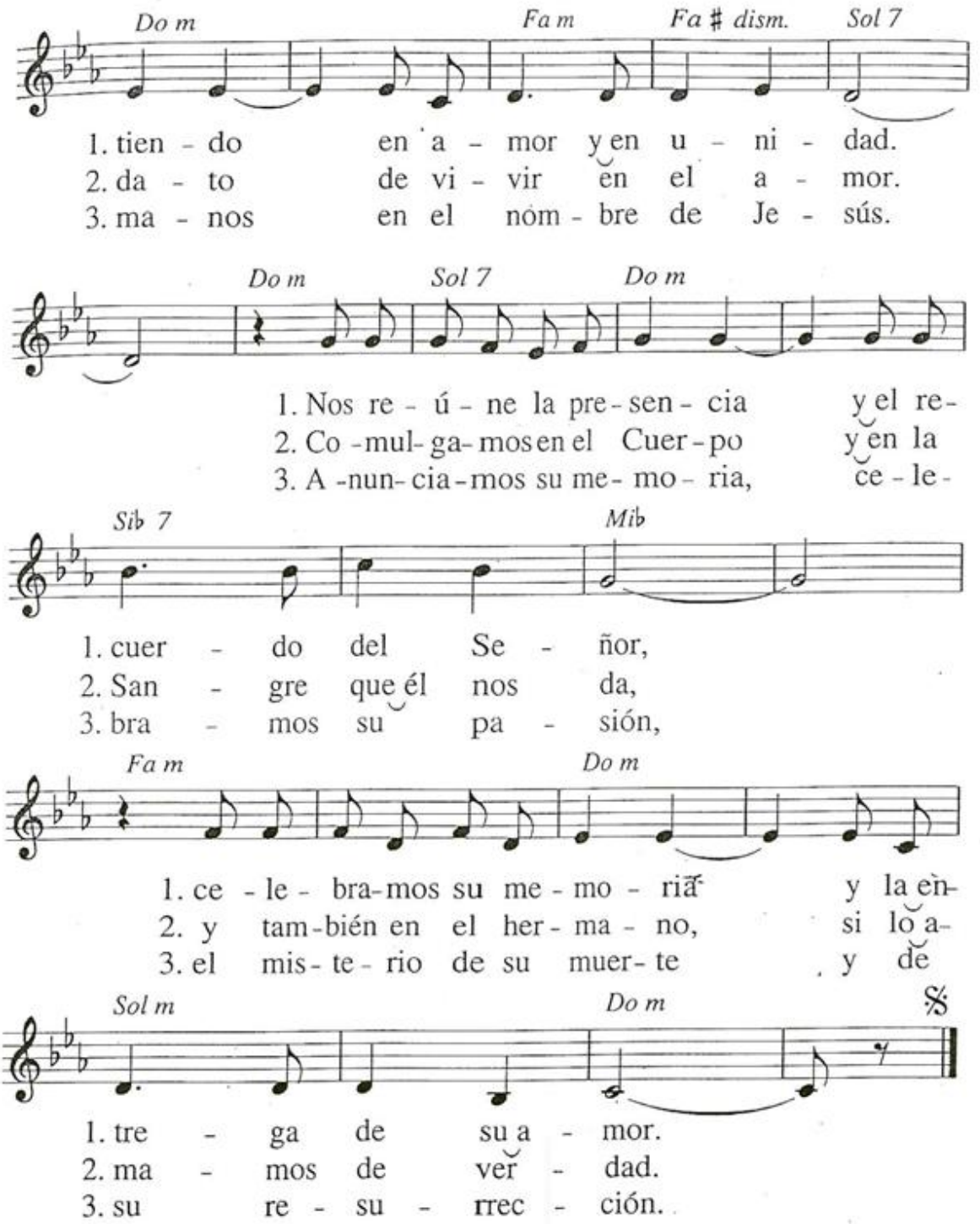
Do m
Fa m
Fa # dism.
Sol 7
1. tien - do en a - mor y en u - ni - dad.
2. da - to de vi - vir en el a - mor.
3. ma - nos en el nom - bre de Je - sús.
Do m
Sol 7
Do m
1. Nos re - ú - ne la pre - sen - cia y el re-
2. Co - mul - ga - mos en el Cuer - po y en la
3. A - nun - cia - mos su me - mo - ria, ce - le-
Sib 7
Mib
1. cuer - do del Se - ñor,
2. San - gre que él nos da,
3. bra - mos su pa - sión,
Fa m
Do m
1. ce - le - bra - mos su me - mo - ria y la en-
2. y tam - bién en el her - ma - no, si lo a-
3. el mis - te - rio de su muer - te y de
Sol m
Do m
1. tre - ga de su a - mor.
2. ma - mos de ver - dad.
3. su re - su - rrec - ción.

O 27

COMIENDO DEL MISMO PAN

M: *J. Madurga*

Estribillo

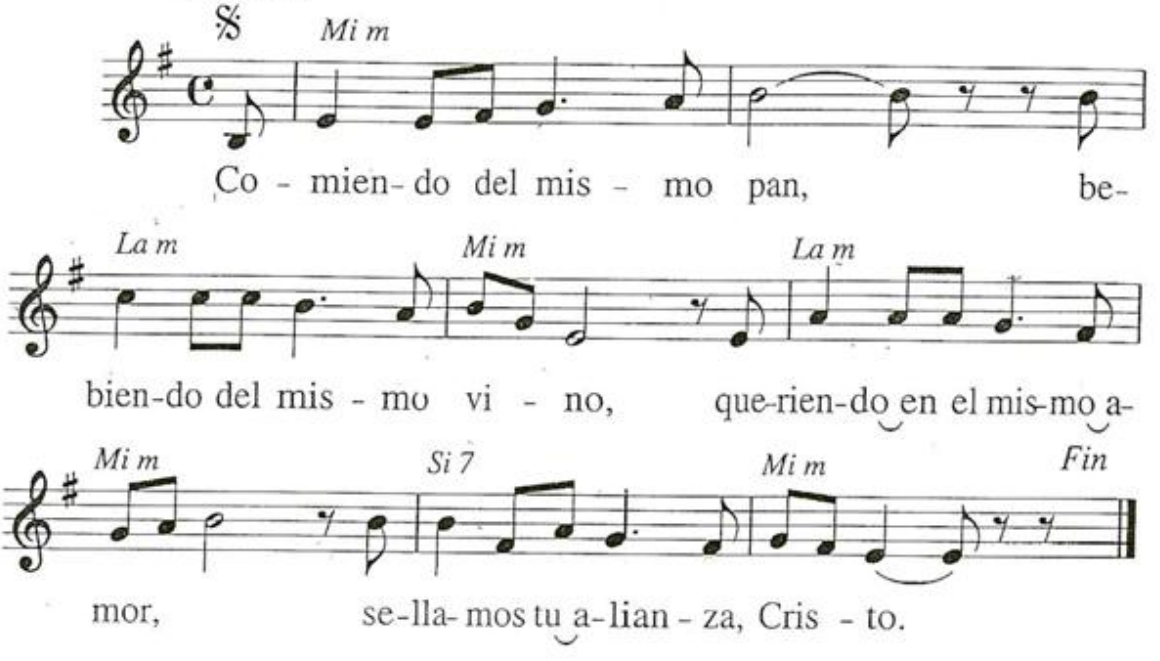

Estrofas

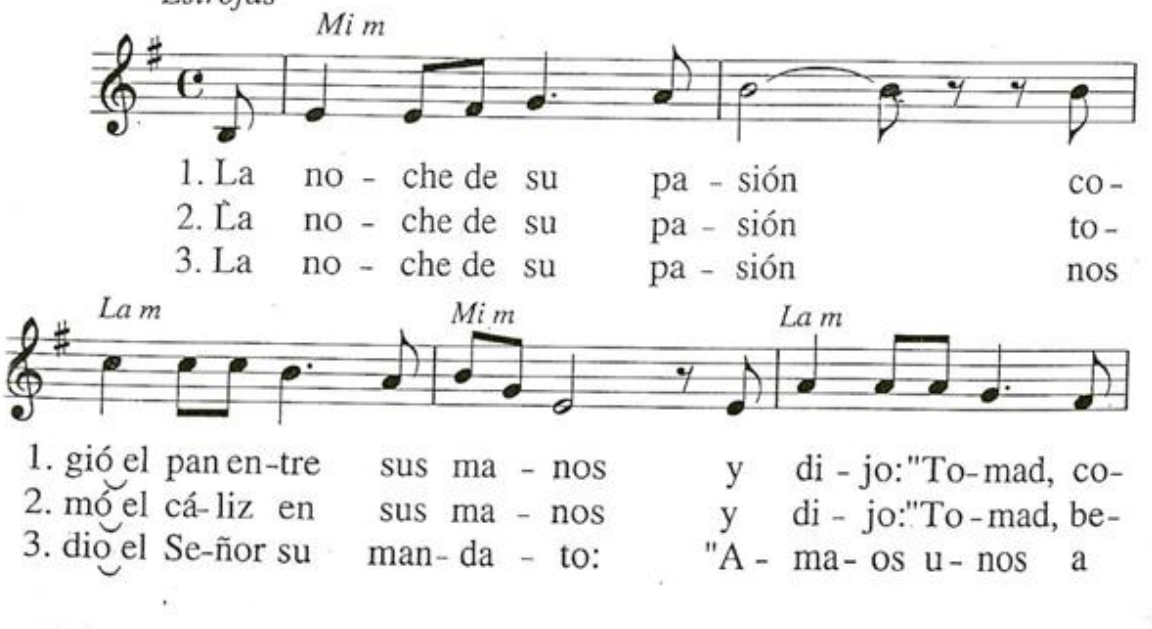

1. med, es- to es mi Cuer-po en-tre - ga - do".
2. bed, es la San - gre que de - rra - mo".
3. o - tros, lo mis - mo que yo os a - mo".

O 28

QUÉDATE CON NOSOTROS

M: *A. Taulé*

Andante

Estribillo

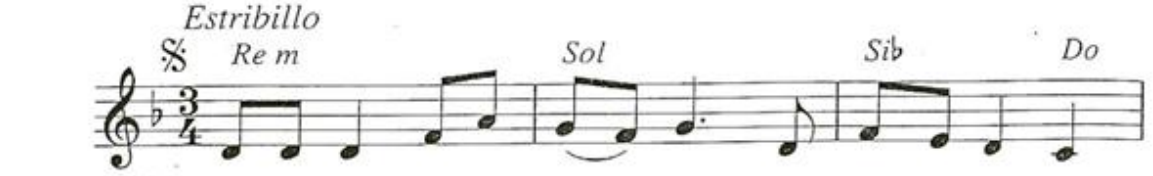

Qué - da - te con no - so - tros, la tar - de es - tá ca -

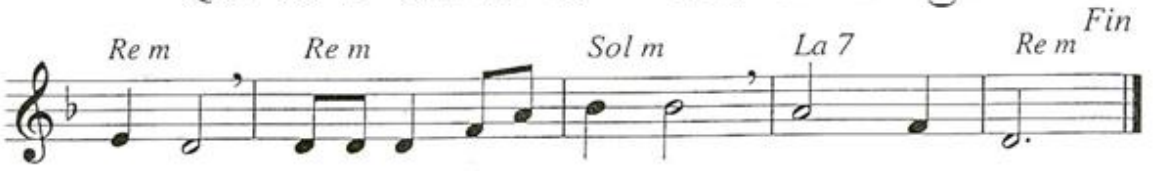

yen - do. Qué - da - te con no - so - tros, qué - da - te.

Estrofas

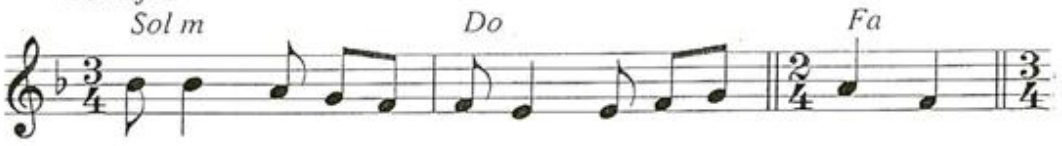

1. ¿Có - mo te en - con - tra - re - mos al de - cli - nar el

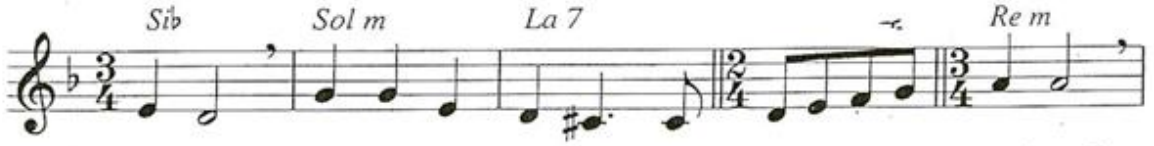

dí - a, si tu ca - mi - no no es nues - tro ca - mi - no?

De - tén - te con no - so - tros; la me - sa es - tá ser - vi - da,

ca - lien - te el pan y en - ve - je - ci - do el vi - no.

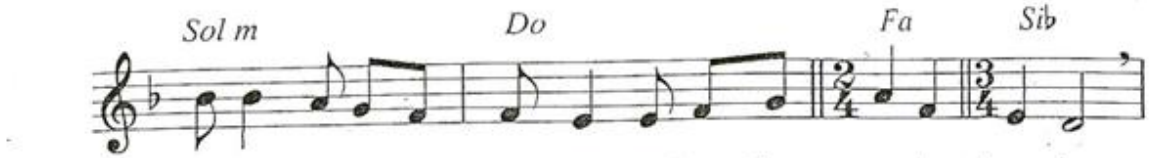

2. ¿Cómo sabremos que eres un hombre entre los hombres,

si no compartes nuestra mesa humilde?

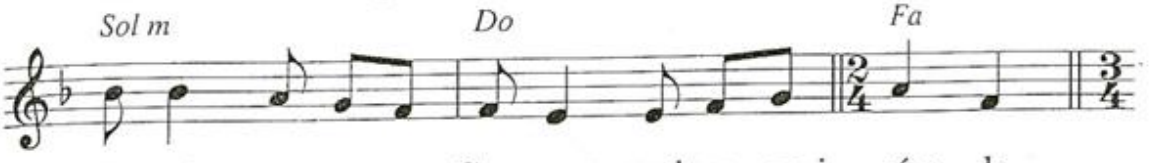

Repártenos tu Cuerpo, y el gozo irá alejando

la oscuridad que pesa sobre el hombre.

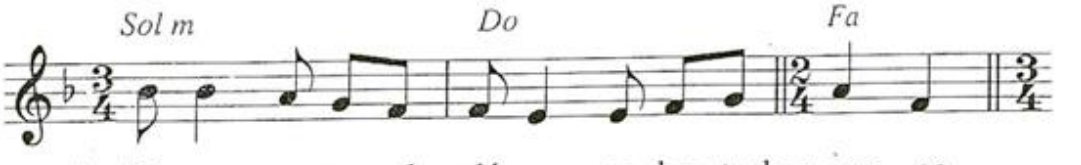

3. Vimos romper el día sobre tu hermoso

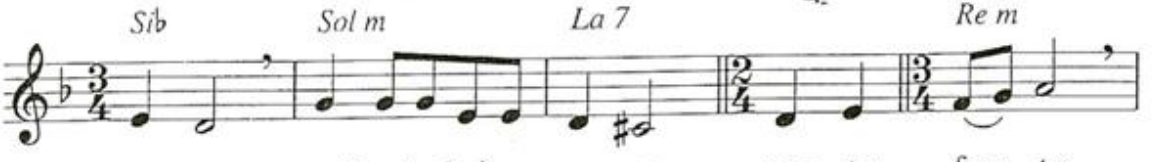

rostro, y al solabrirse paso por tu frente.

Que el viento de la noche no apague el fuego vivo

que nos dejó tu paso en la mañana.

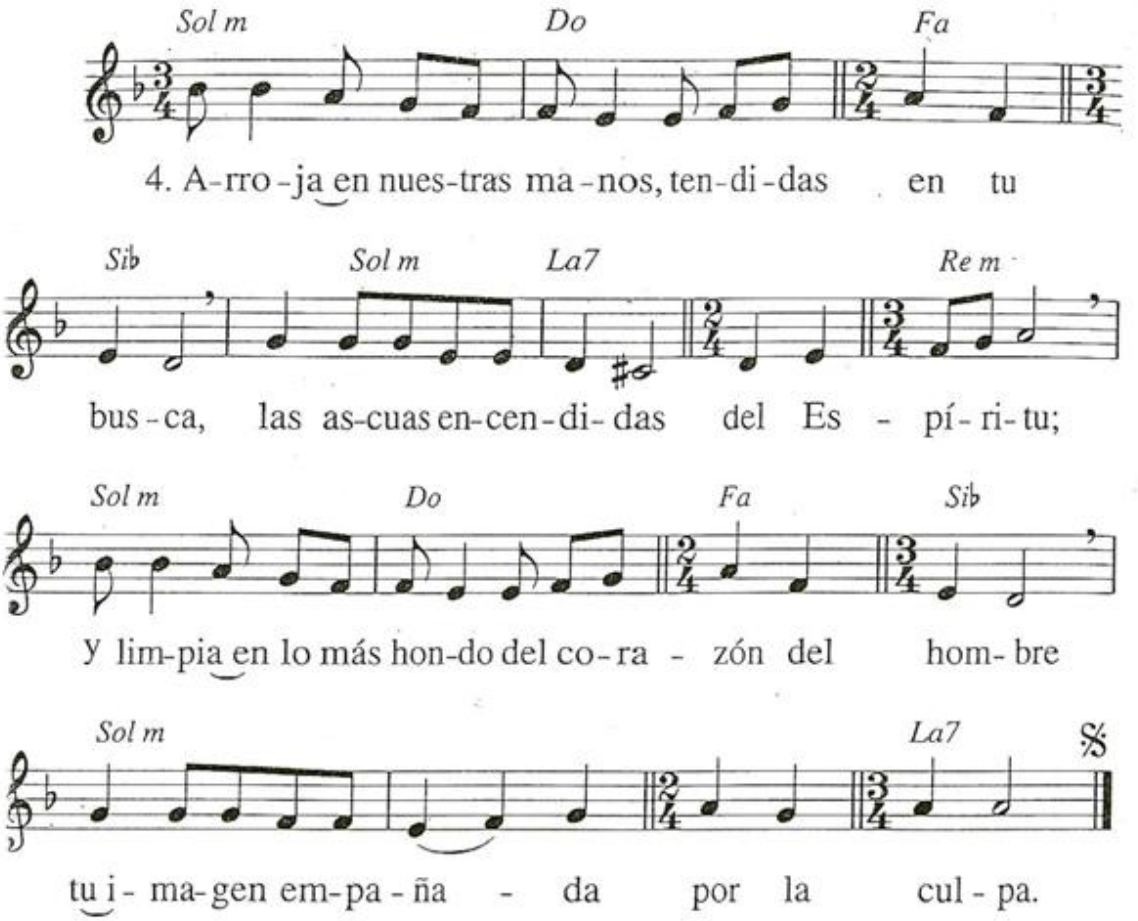
Sol m
Do
Fa
4. A-rro-ja en nues-tras ma-nos, ten-di-das en tu
Sib
Sol m
La7
Re m
bus-ca, las as-cuas en-cen-di-das del Es - pí-ri-tu;
Sol m
Do
Fa
Sib
y lim-pia en lo más hon-do del co-ra - zón del hom-bre
Sol m
La7
tu i-ma-gen em-pa-ña - da por la cul-pa.

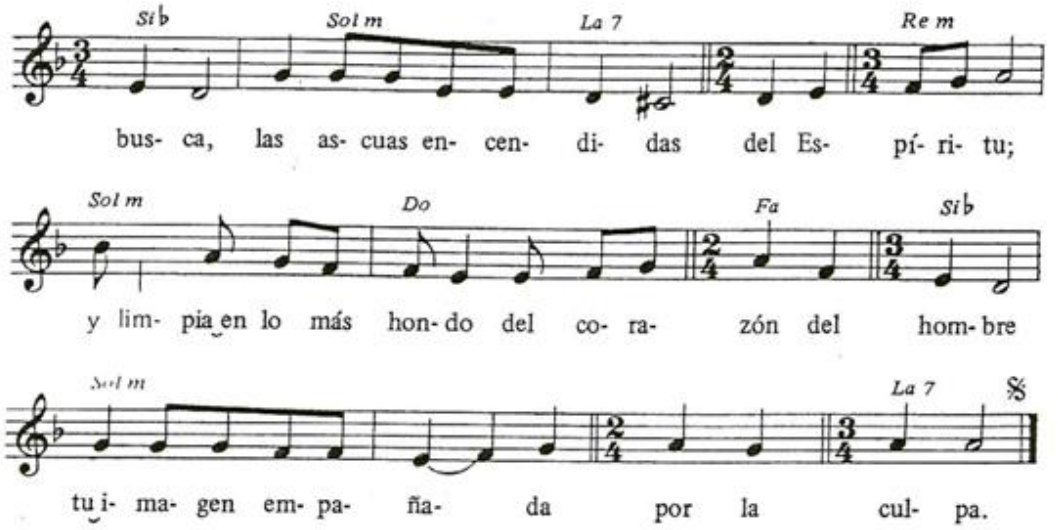

O 29

Quédate con nosotros

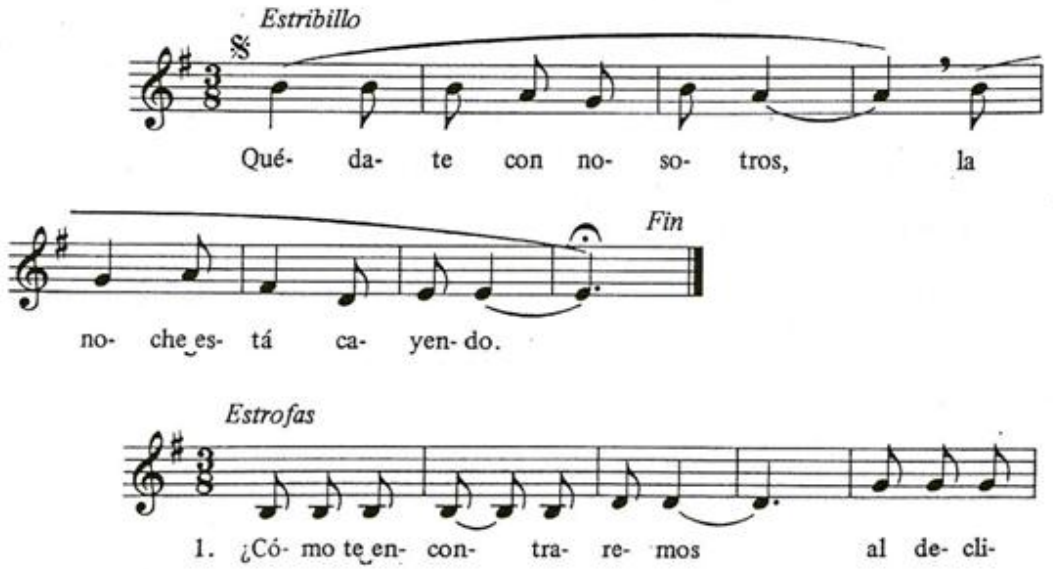

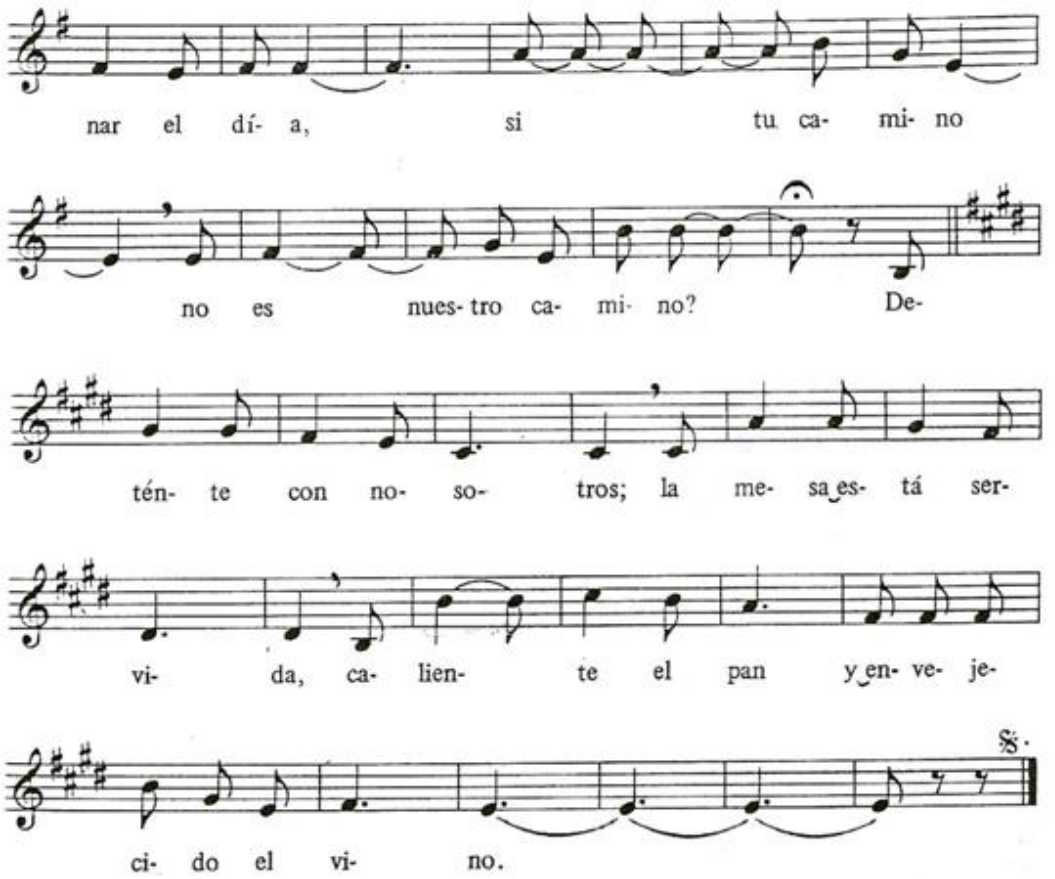

2. ¿Cómo sabremos que eres / un hombre entre los hombres, / si no compartes nuestra mesa humilde? / Repártenos tu Cuerpo, / y el gozo irá alejando / la oscuridad que pesa sobre el hombre.

3. Vimos romper el día / sobre tu hermoso rostro, / y al sol abrirse paso por tu frente. / Que el viento de la noche / no apague el fuego vivo / que nos dejó tu paso en la mañana.

4. Arroja en nuestras manos, / tendidas en tu busca, / las ascuas encendidas del Espíritu; / y limpia en lo más hondo / del corazón del hombre / tu imagen empañada por la culpa.

0 30

GUSTAD Y VED

M: *A. Bravo*

Andante moderato

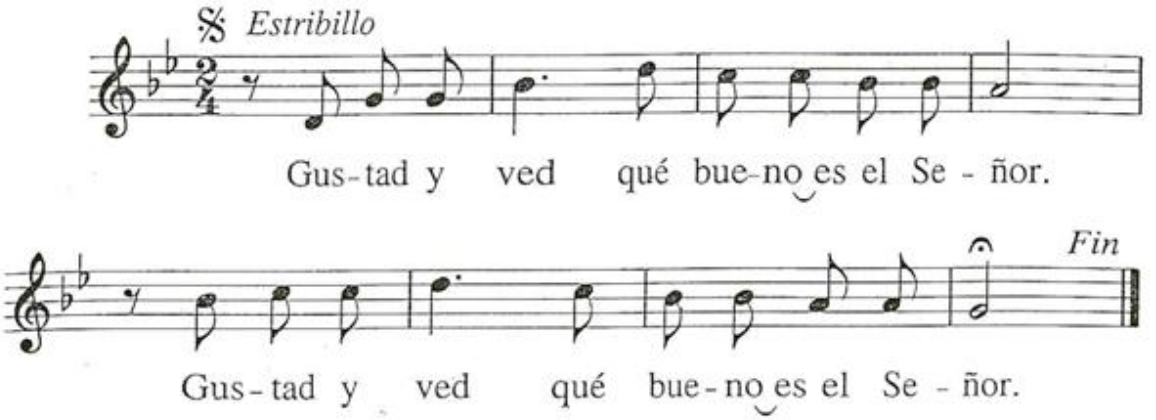

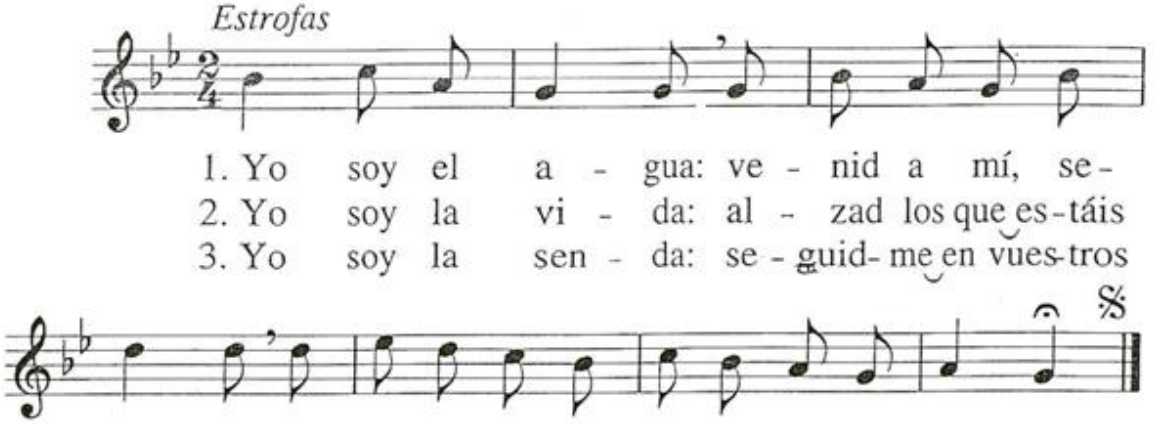

O 31

UNIDOS EN TI

M: *A. Bravo*

Andante moderato

𝄋 *Estribillo*

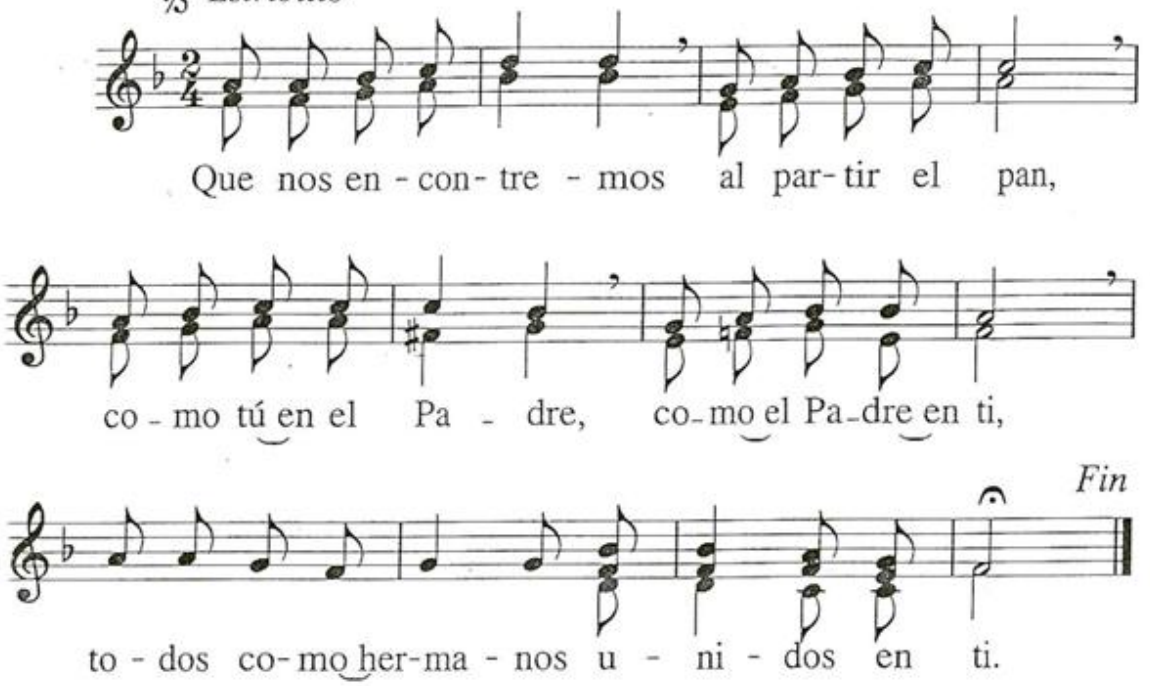

Estrofas

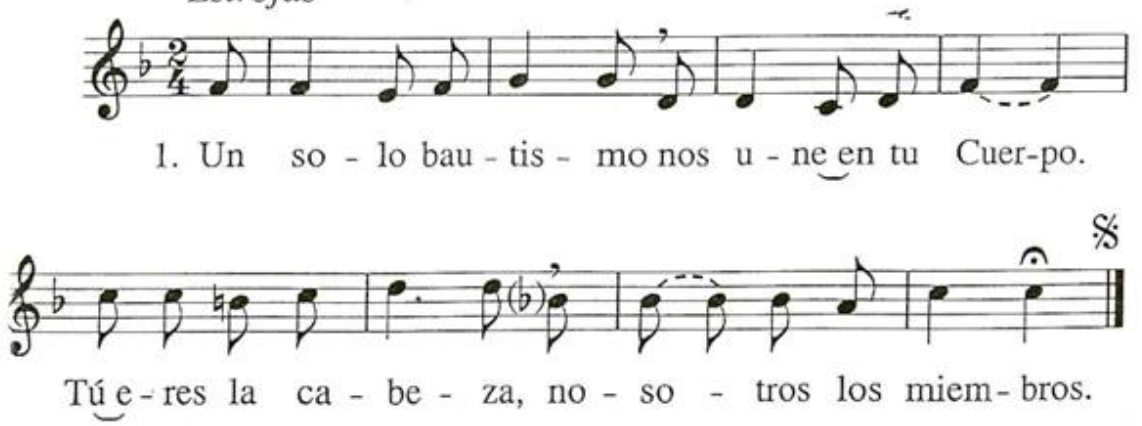

2. Un mismo camino
nos lleva a tu casa;
guía nuestros pasos
la misma Palabra.

3. En un sacrificio,
en una oblación;
una sola mente
en un corazón.

4. Unidos en ti,
un cáliz bebemos;
para repartir
sólo un pan tenemos.

5. Comiendo tu carne,
que es vida y amor,
nadie se separe
ni niegue el perdón.

6. Tú siempre en el Padre,
nosotros en ti;
sólo un alimento,
un solo vivir.

O 32

ANTES DE SER LLEVADO A LA MUERTE

T: *T. Vaquero;* M: *A. Taulé*

Estribillo

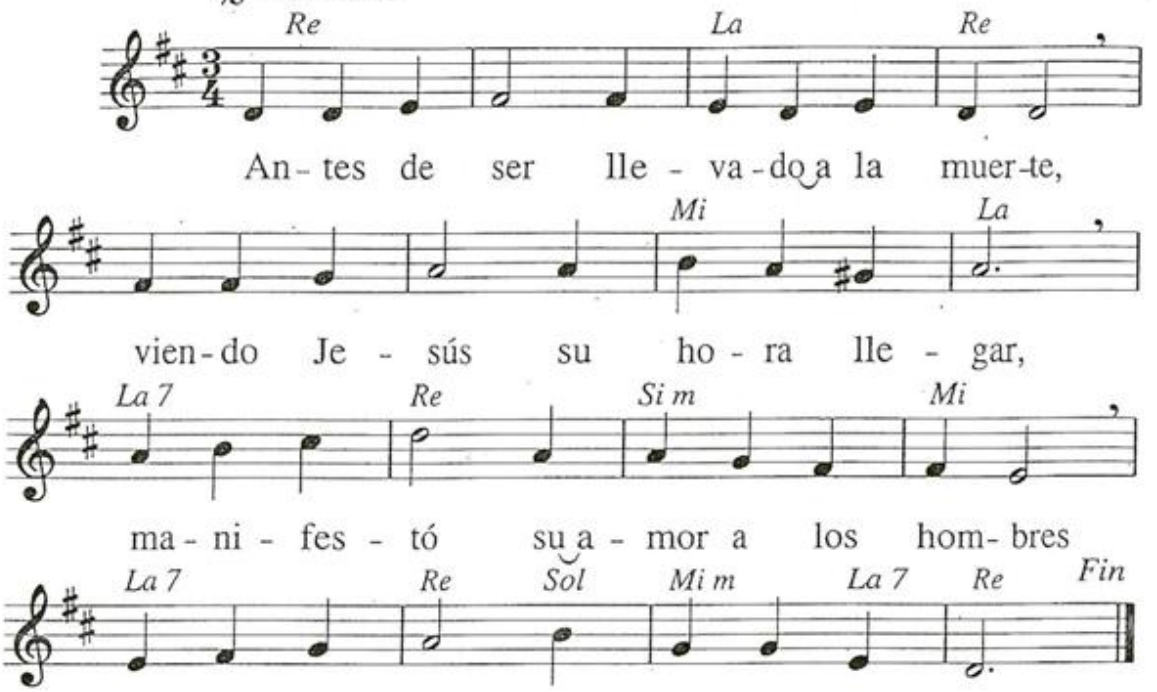

Estrofas

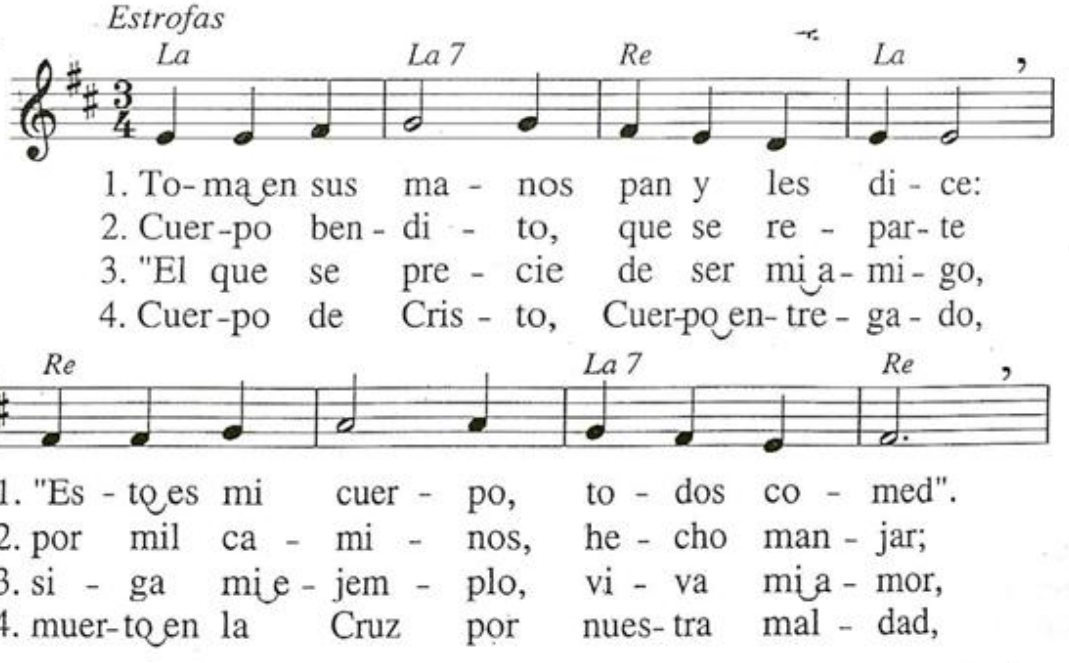

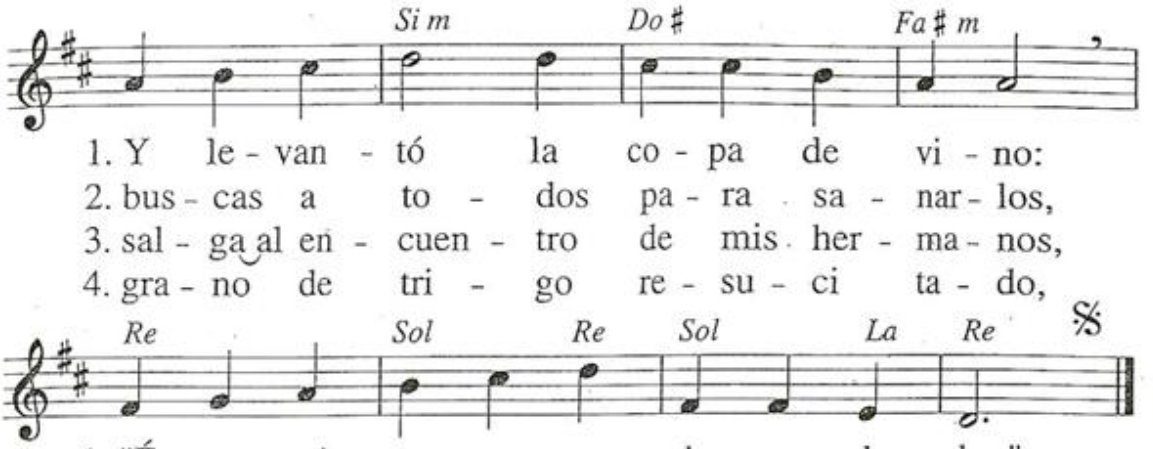
Si m
Do ♯
Fa ♯ m
1. Y le - van - tó la co - pa de vi - no:
2. bus - cas a to - dos pa - ra sa - nar - los,
3. sal - ga al en - cuen - tro de mis her - ma - nos,
4. gra - no de tri - go re - su - ci ta - do,
Re
Sol
Re
Sol
La
Re
1. "És - ta es mi san - gre que os doy a be - ber".
2. tú le de - vuel - ves al hom - bre la paz.
3. dan - do la vi - da lo mis - mo que yo".
4. ger - men de vi - da de la Hu - ma - ni - dad.

♫ 33

QUE LA LENGUA HUMANA

M: *F. Palazón*

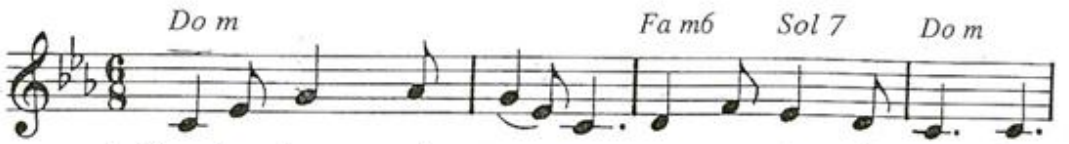

1. Que la len- gua hu-ma- na can-te es-te mis- te- rio:
2. A- do-rad pos- tra- dos es- te Sa-cra- men-to,

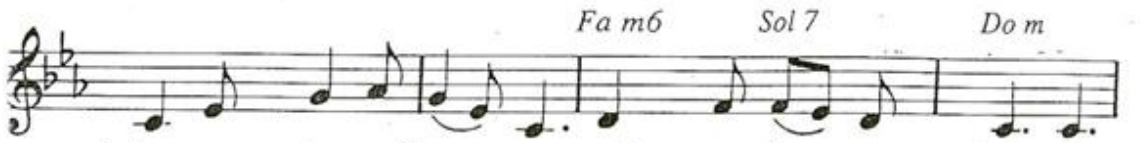

1. la pre- cio-sa San- gre y el pre-cio- so Cuer-po.
2. ce-sa el vie-jo ri- to, se es- ta- ble- ce el nue- vo;

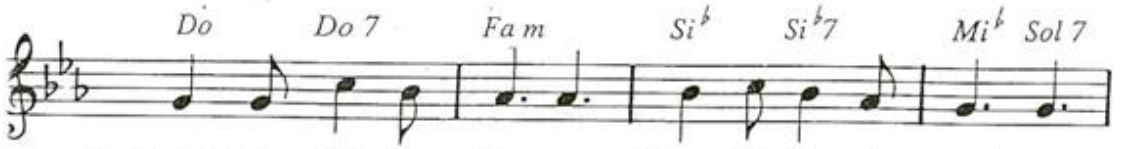

1. Quien na- ció de Vir-gen, Rey del U- ni- ver- so,
2. du- dan los sen- ti- dos y el en- ten-di- mien-to;

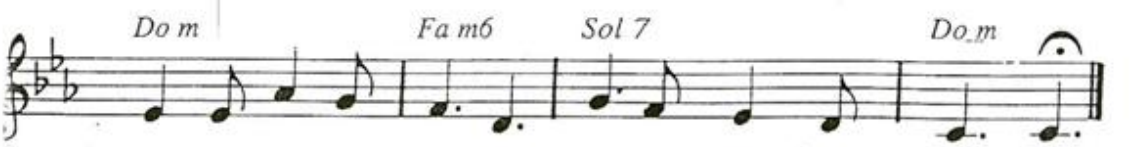

1. por sal-var al mun-do dio su san-gre en pre- cio.
2. que la fe lo su- pla con a- sen-ti- mien- to.

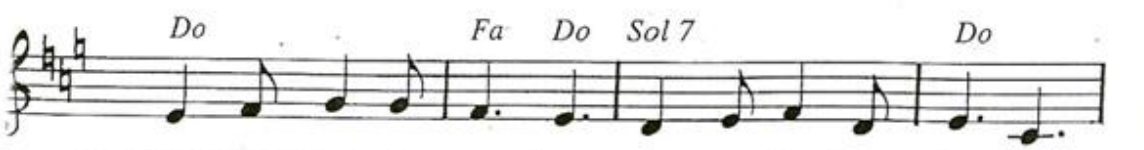

1. Se en-tre-gó a no- so- tros, se nos dio na- cien-do
2. Him- nosde a-la- ban-za, ben-di- ción y ob-se- quio;

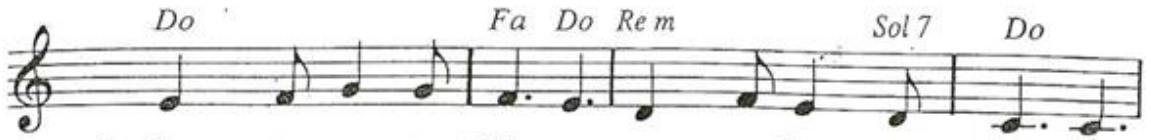

1. de u- na cas- ta Vir-gen; y a- ca- ba- do el tiem-po,
2. por i- gual la glo-ria y el po-der y el rei- no

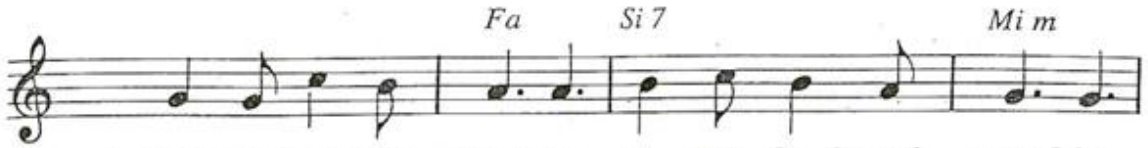

1. tras ha-ber sem- bra-do la Pa- la- bra al pue-blo,
2. al e- ter- no Pa- dre, con el Hi-jo e- ter- no,

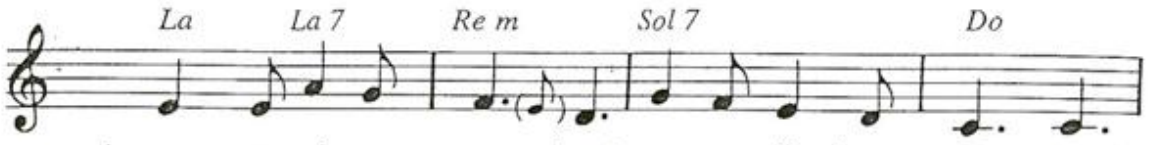

1. co- ro-nó su o- bra con pro-di-gio ex- cel- so,
2. y al di-vi- no Es- pí-ri-tu que pro-ce-de de e- llos,

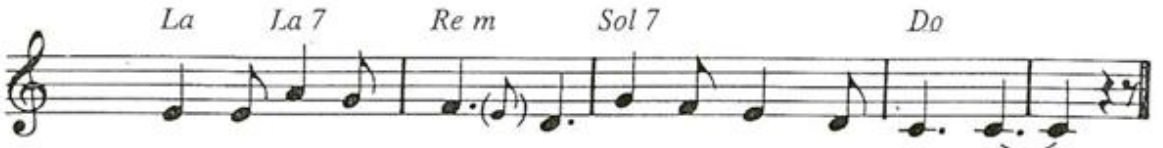

1. co- ro-nó su o- bra con pro-di-gio ex-cel- so.
2. y al di-vi- no Es-pí-ri-tu que pro-ce-ce de e-llos.

♫ 34

CANTA MI ALMA TU GRANDEZA

T: *T. Vaquero;* M: *L. Bourgeois*

1. Can- ta mi al- ma tu gran- de- za,
2. Ca- da ma- ña- na tu Pa- la- bra
3. Siem- bras la paz en- tre tus hi- jos,
4. Án- ge- les man-das que me guí-an

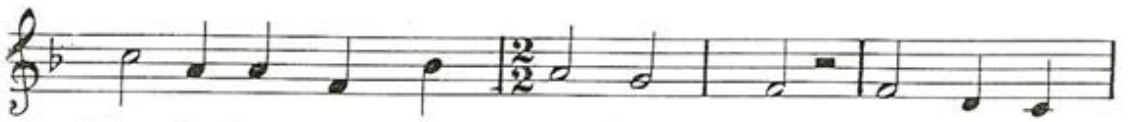

1. Dios de los po- bres, re- den- tor, to- do mi
2. a- le- gra nues-tro des-per- tar. Las cri- a-
3. los u- nes en un mis-mo a- mor. E- llos com-
4. y, li- bre, pue- do ca- mi- nar. Has ac- tu-

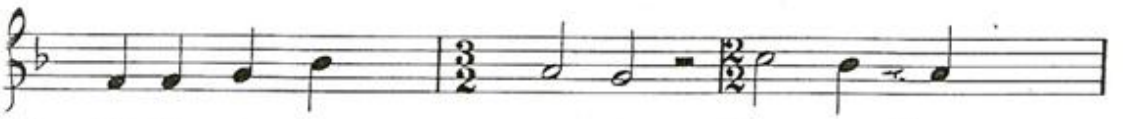

1. ser te re- co- no- ce, siem- pre ben-
2. tu- ras se re- vis- ten de tu sen-
3. par-ten co- mo her- ma-nos las a- le-
4. a- do tan-tas ve- ces... ¡Qué gran-de ha

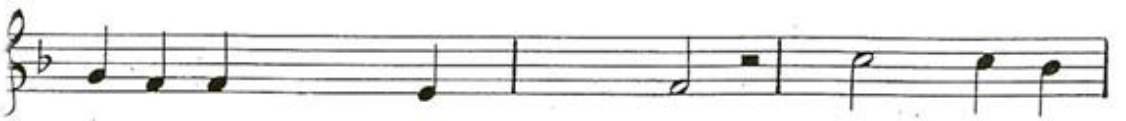

1. de- ci- ré tu a- mor. To- dos an-
2. ci- lla cla- ri- dad. Son tus pa-
3. grí- as y el do- lor. Quien se- a
4. si- do tu bon- dad! Ha re- na-

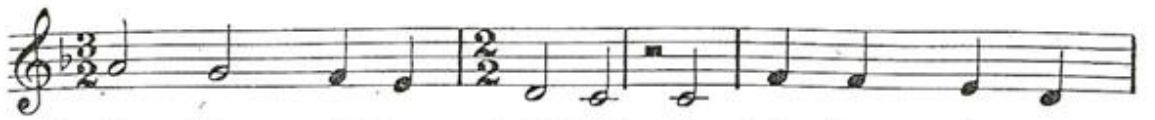

1. dá- ba- mos e- rran-tes, o- ve- jas sin o-
2. la- bras un te- so- ro que sa- be dul- ce al
3. gran- de en- tre vo- so- tros se ha- ga vues-tro
4. ci- do la a- le- grí- a: el pue-blo en- to- na

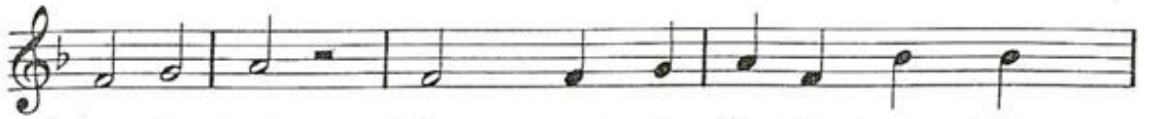

1. ır tu voz. Has pro- nun- cia- do nues- tro
2. pa- la- dar. El pue- blo sa- bio que te es-
3. ser-vi- dor. Yo es- toy a- quí co- mo el que
4. su can-tar. Nues- tro ban- que-te pre- fi-

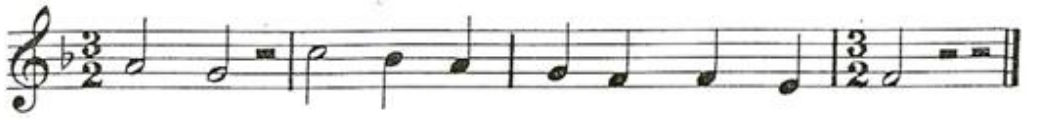

1. nom- bre y nos con- du- ces, buen Pas- tor.
2. cu- cha si- gue tus sen-das al an- dar.
3. sir- ve, vais to- dos en mi co- ra- zón.
4. gu- ra el go- zo de la e- ter- ni- dad.

O 35

GUSTAD Y VED

M: *F. Palazón*

Andante moderato

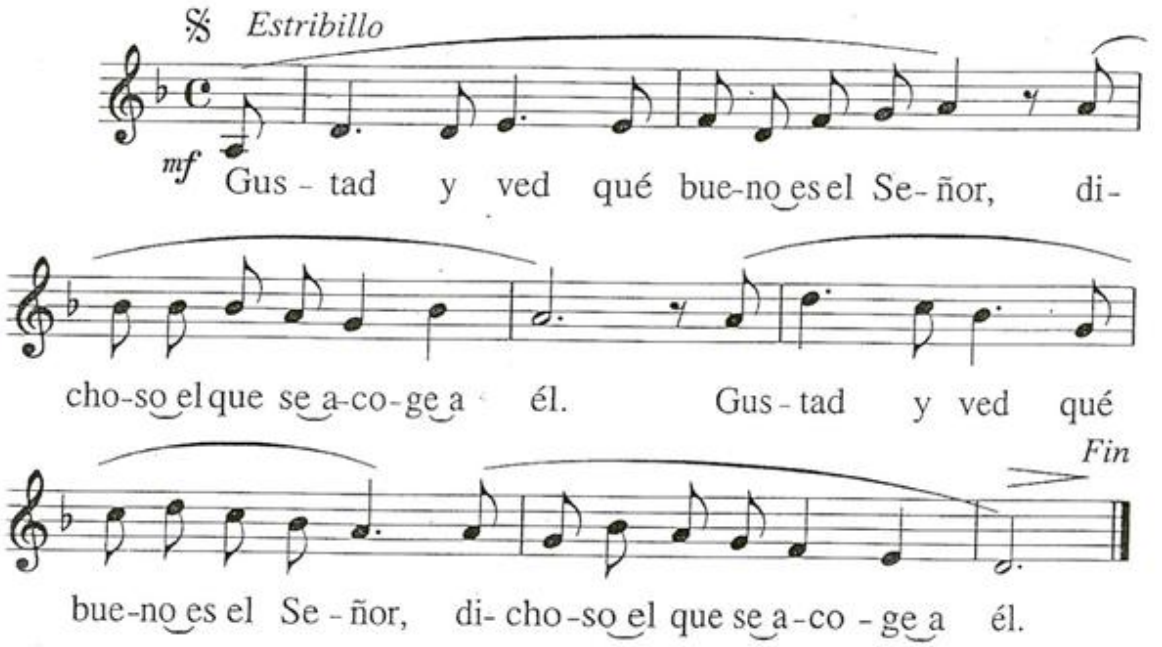

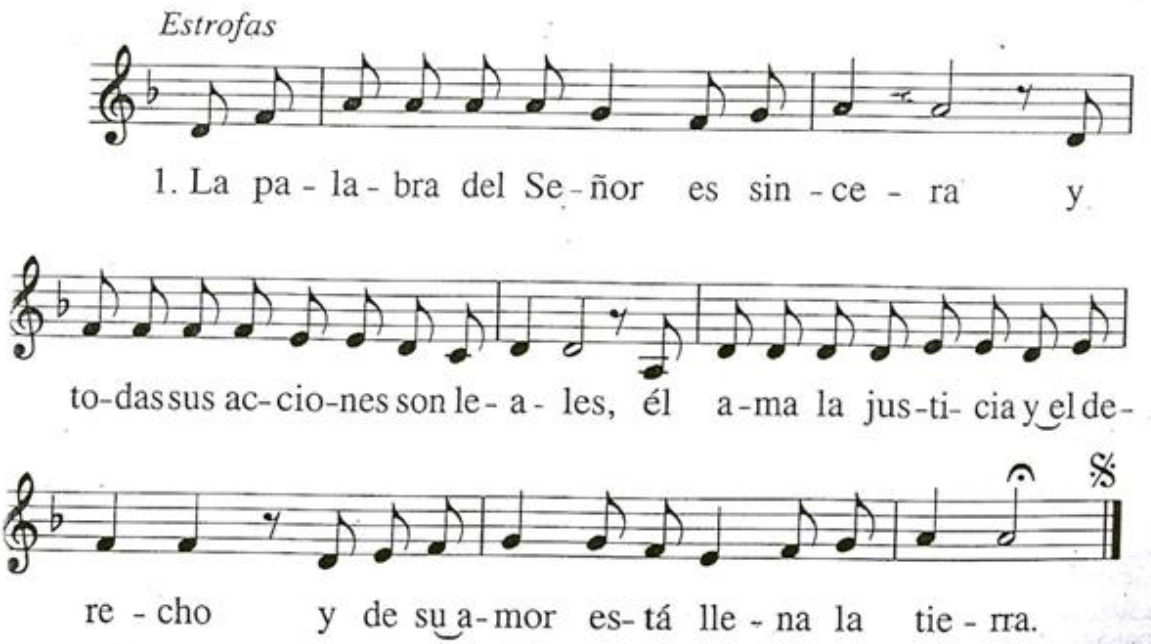

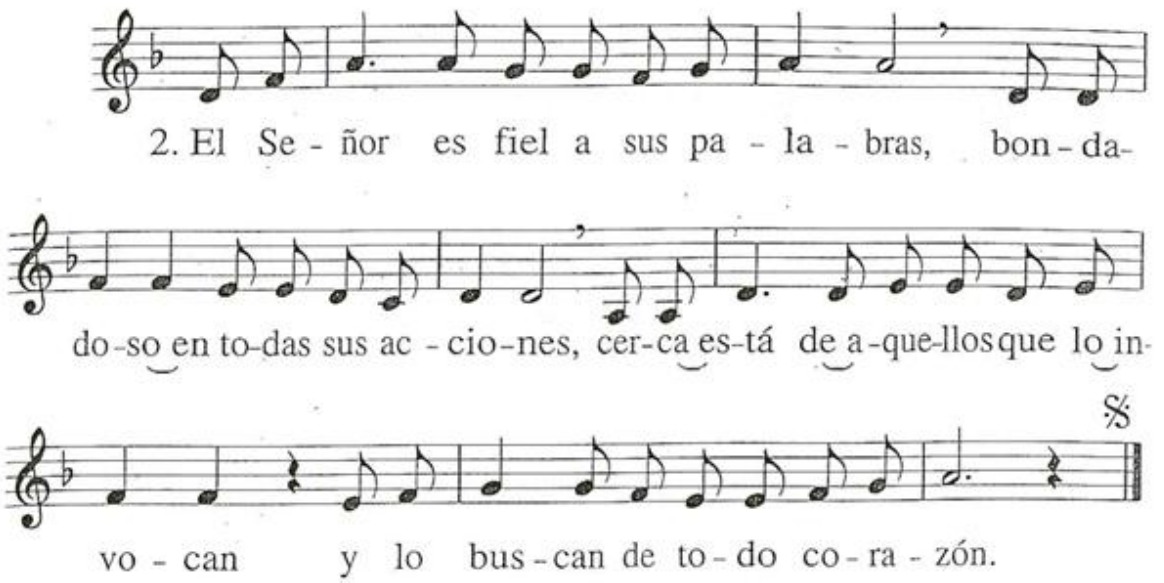
2. El Se - ñor es fiel a sus pa - la - bras, bon - da-
do - so en to-das sus ac - cio - nes, cer-ca es-tá de a - que-llos que lo in-
vo - can y lo bus - can de to - do co - ra - zón.

♫ 36

LOS QUE COMEMOS UN MISMO PAN

M: *J. Berthier*

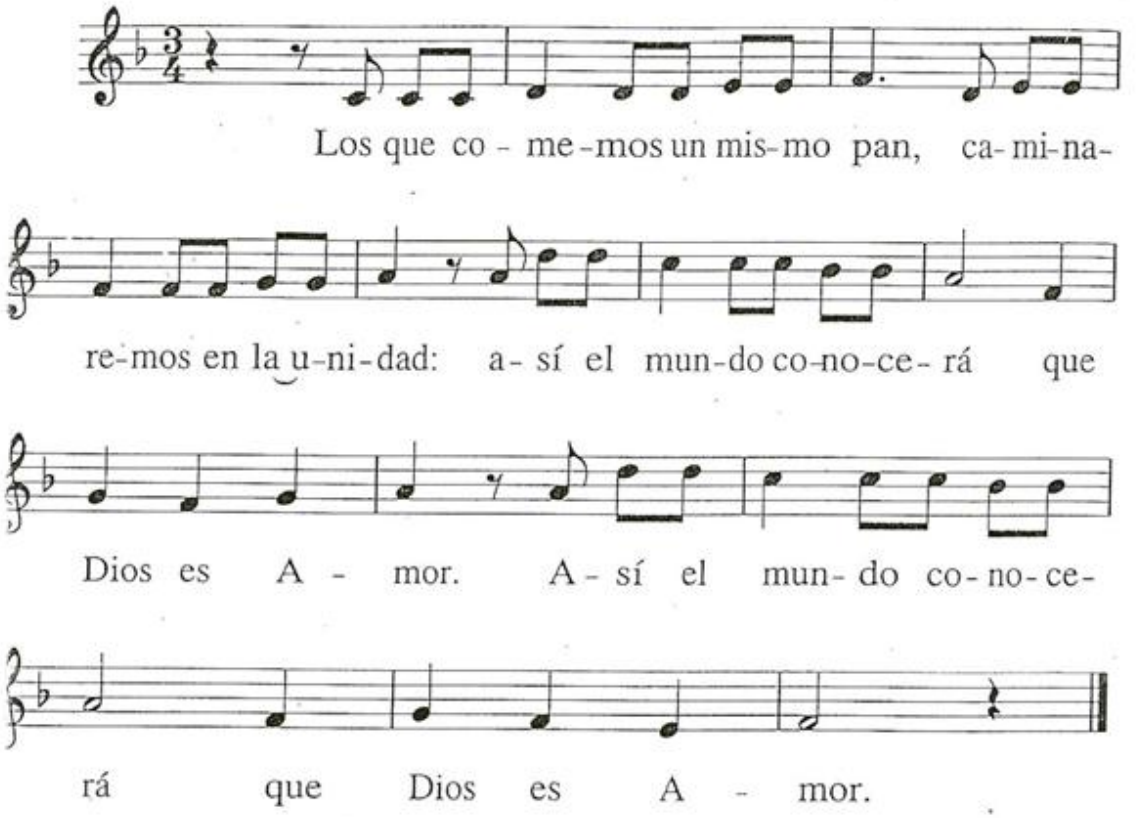

Texto para recitar:

1. Como el Padre, que vive, me ha enviado,
   y yo vivo por el Padre;
   quien me come, vivirá también por mí.
2. El Espíritu que el Padre enviará en mi nombre,
   os enseñará todo;
   hará que recordéis todo lo que os he dicho.
3. Os he dado la Palabra de mi Padre,
   y el mundo os odia.
   Vosotros no sois del mundo,
   como yo no soy del mundo.

4. No me habéis elegido vosotros a mí,
   soy yo quien os ha elegido,
   para que vayáis y deis fruto,
   y vuestro fruto permanezca.

5. Permaneced en mi amor
   y yo permaneceré en vosotros,
   porque sin mí no podéis hacer nada.

6. Como el Padre me ha enviado,
   yo también os envío.
   Os envío al mundo como ovejas en medio de lobos.
   Pero no temáis, confiad en mí.

O 37

CONTEMPLAD AL SEÑOR

M: *Juan-Alfonso*

Andante

Todos

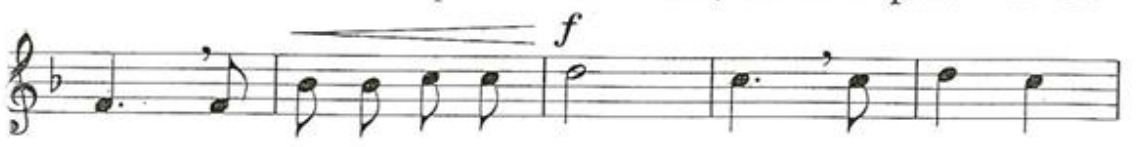

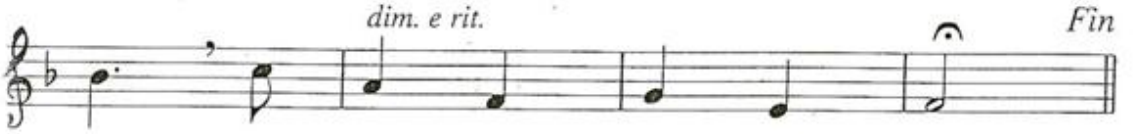

Solo

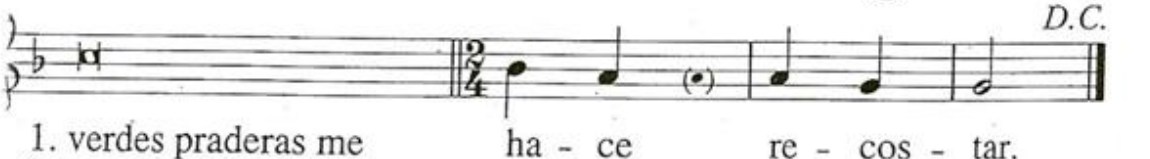

0 38

YO SOY EL PAN DE VIDA

M: *S. Toole*

♩ = 92

Estrofas

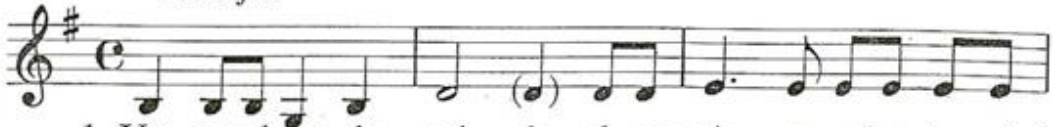

1. Yo soy el pan de vi - da, el que vie-ne a mí no ten-drá
2. El pan que yo da - ré es mi cuer-po, vi-da pa-ra el
3. Yo soy e-sa be - bi - da que se prue-ba y no se sien-te
4. Sí, mi Se-ñor, yo cre - o que has ve-ni-do al mun-do a re-di-

1. ham - bre, el que cree en mí no ten-drá sed.
2. mun - do. El que siem-pre co-ma de mi car - ne,
3. sed. El que siem - pre be-ba de mi san - gre,
4. mir - nos. Que tú e - res el Hi-jo de Dios

1. Na-die vie-ne a mí, si mi Pa- dre no le a - tra- e.
2. vi - vi - rá en mí, co-mo yo vi-vo en mi Pa- dre.
3. vi - vi - rá en mí y ten-drá la vi - da e- ter- na.
4. y que es-tás a - quí a- len- tan - do nues-tras vi - das.

Estribillo

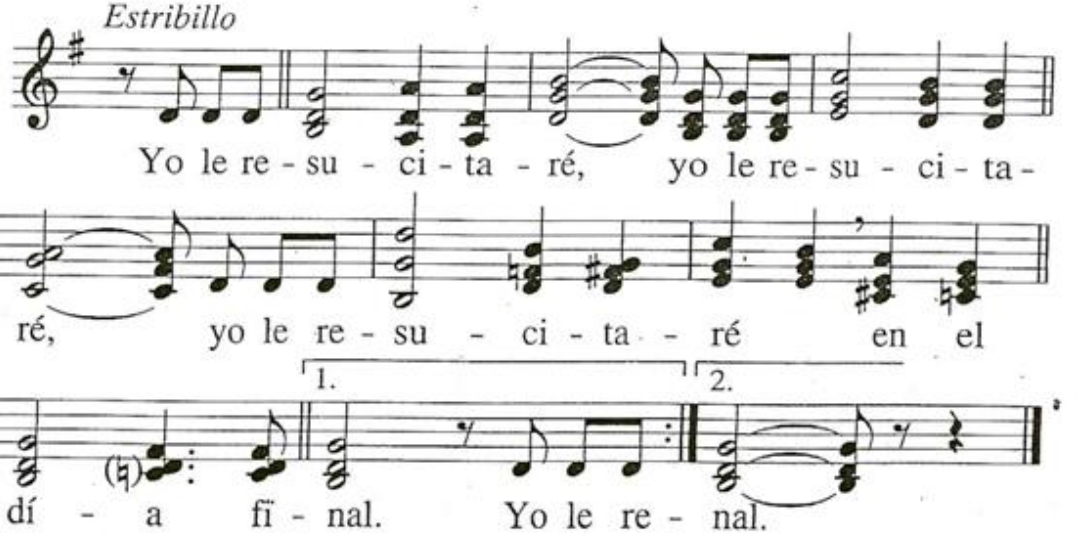

Yo le re - su - ci - ta - ré, yo le re - su - ci - ta -
ré, yo le re - su - ci - ta - ré en el
dí - a fi - nal. Yo le re - nal.

O 39

SEÑOR, DANOS EL AGUA VIVA

M: *T. Aragües*

Andante con calma

𝄋 *Estribillo*

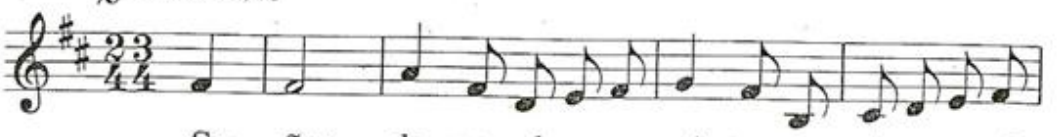

Se - ñor, da - nos el a - gua vi - va que de tu pe - cho

ma - na: a - gua que pa - ra siem - pre la

sed del hom-bre a-pa - ga: da - nos, Se - ñor, el a - gua

vi - va. Da - nos, Se - ñor, el a - gua vi - va.

Estrofas

1. El Se - ñor es to - ma - do en a - li - men - to por el
2. Ver - da - de - ra co - mi - da es su Car - ne, Pan del
3. Al ham - brien - to el Se - ñor col - ma de bie - nes, al al -
4. El Pas - tor a - pa - cien - ta sus o - ve - jas con el

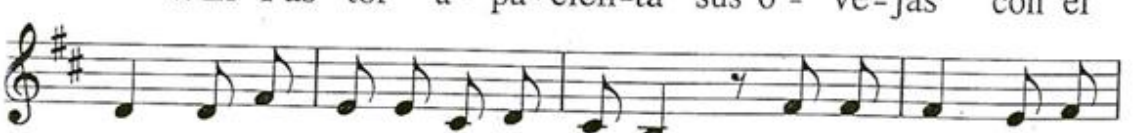

1. po - bre, el es - cla - vo y el en - fer - mo. Con el más fi - no
2. cie - lo ba - ja - do has - ta no - so - tros. Pan de án - ge - les,
3. ti - vo des - de - ña en su so - ber - bia. A la gran Ce - na
4. Pan ver - da - de - ro de su Car - ne. Ma - ná dul - ce, sa -

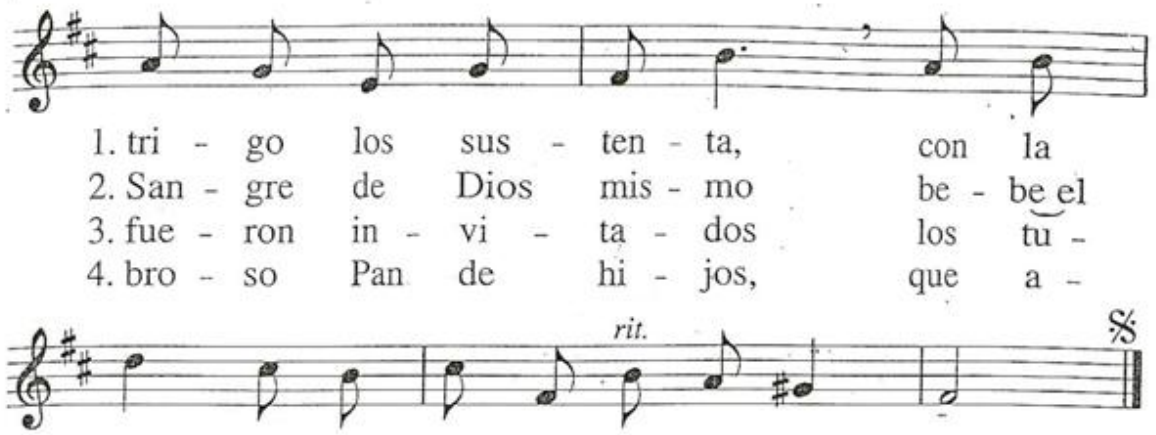
1. tri - go los sus - ten - ta, con la
2. San - gre de Dios mis - mo be - be el
3. fue - ron in - vi - ta - dos los tu -
4. bro - so Pan de hi - jos, que a -
rit.
1. miel de su pe - cho los re - ga - la.
2. hom - bre, can - sa - do del ca - mi - no.
3. lli - dos, los cie - gos, los men - di - gos.
4. man - te ya - ma - do u - ni - fi - ca.

O 40

SEÑOR, YO NO SOY DIGNO

M: *Beobide*

Lento

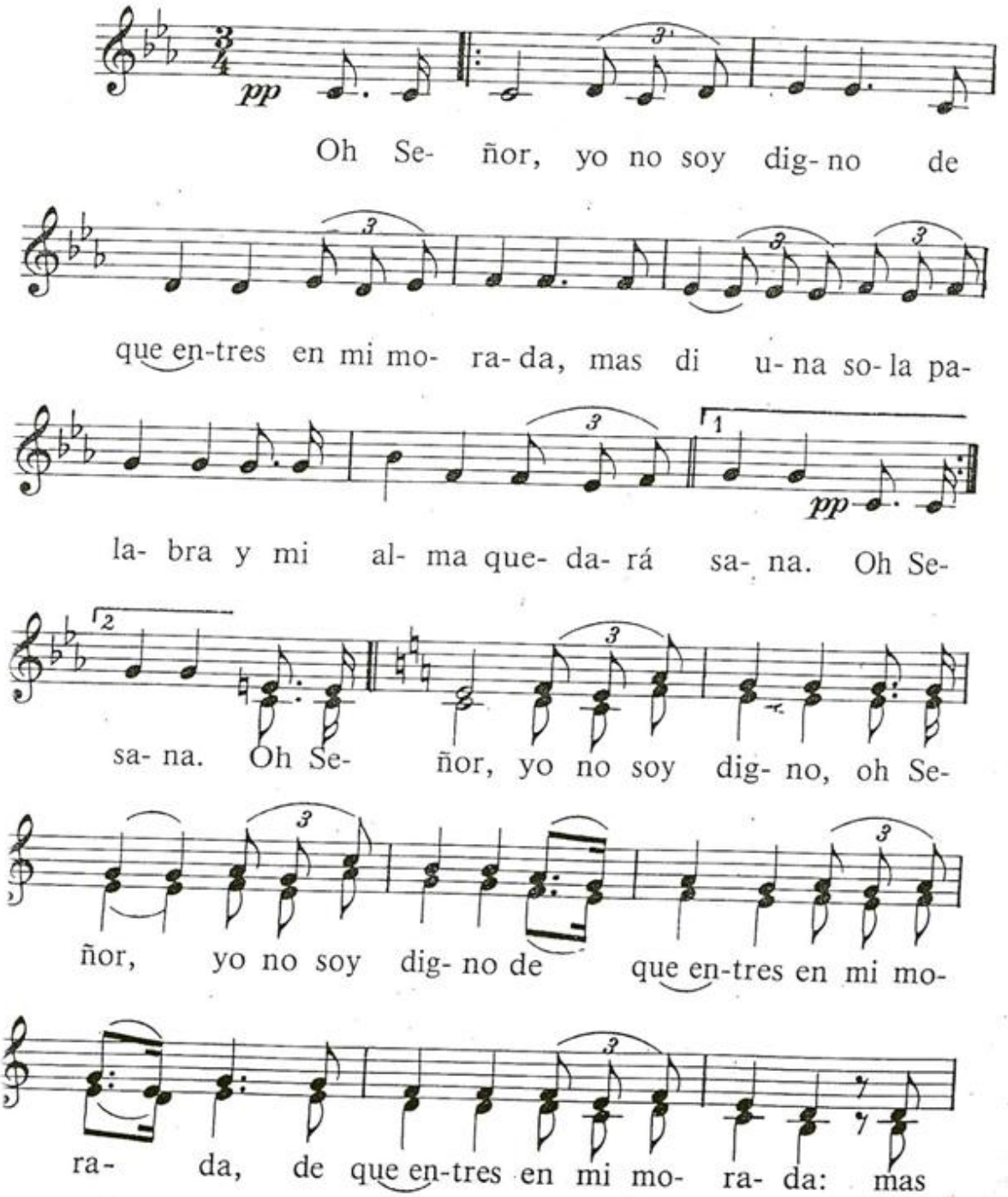

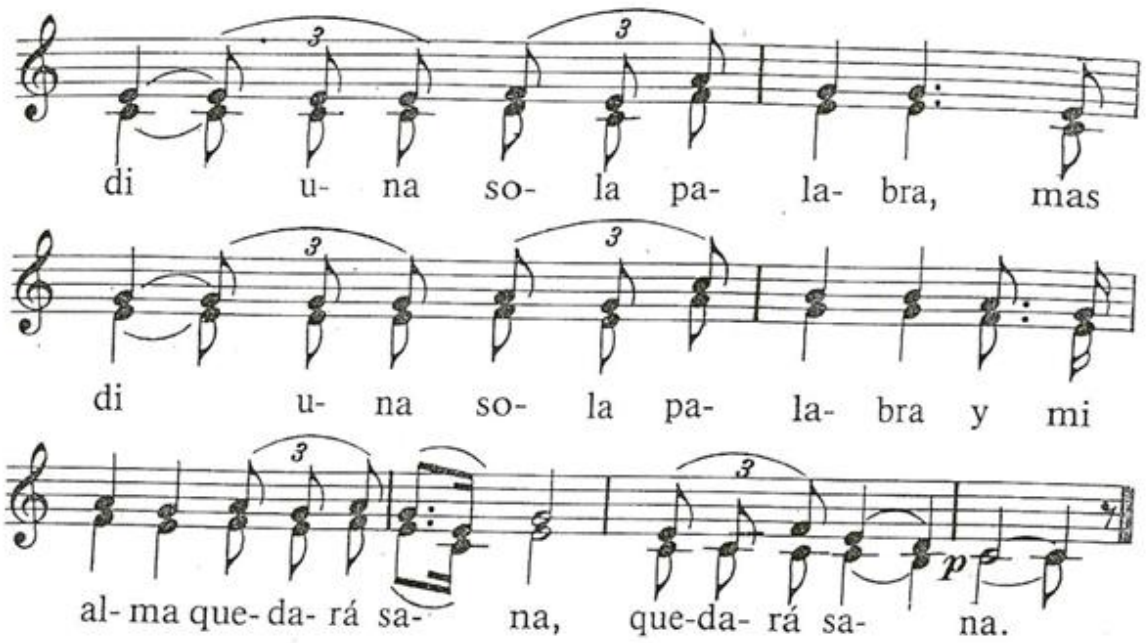
di u- na so- la pa- la- bra, mas
di u- na so- la pa- la- bra y mi
al- ma que- da- rá sa- na, que- da- rá sa- na.
p

O 41

TÚ ERES, SEÑOR, EL PAN DE VIDA

M: *T. Aragüés*

Estrofas

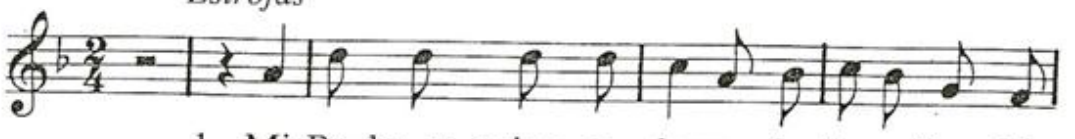

1. Mi Pa-dre es quien os da ver-da-de-ro Pan del

Estribillo

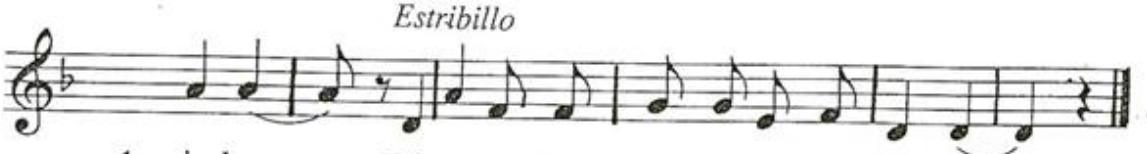

1. cie-lo. Tú e- res, Se- ñor, el Pan de vi- da.

2. Quien come de este Pan vivirá eternamente.
3. Aquel que venga a Mí no padecerá más hambre.
4. Mi Carne es el Manjar y mi Sangre es la Bebida.
5. El Pan que yo daré ha de ser mi propia Carne.
6. Quien come de mi Carne mora en Mí y yo en él.
7. Bebed todos de él que es el Cáliz de mi Sangre.
8. Yo soy el Pan de vida que ha bajado de los cielos.
9. Si no coméis mi Carne, no tendréis vida en vosotros.
10. Si no bebéis mi Sangre, no tendréis vida en vosotros.
11. Quien bebe de mi Sangre tiene ya la vida eterna.
12. Mi Cuerpo recibid, entregado por vosotros.

TIEMPOS LITÚRGICOS

ADVIENTO

1

VEN, SALVADOR

M: *Popular*

Estrofas

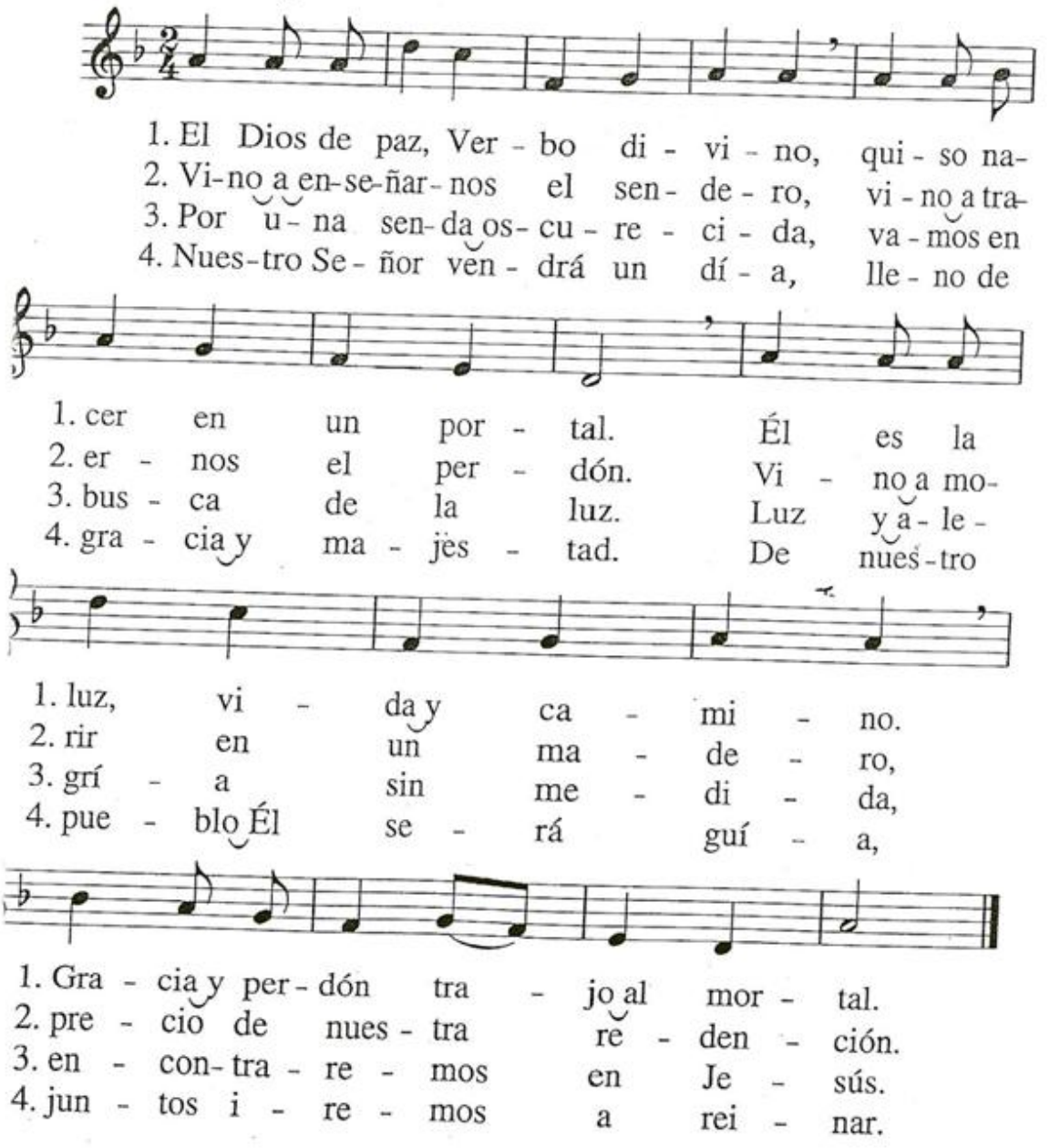

2

Dios es nuestra esperanza

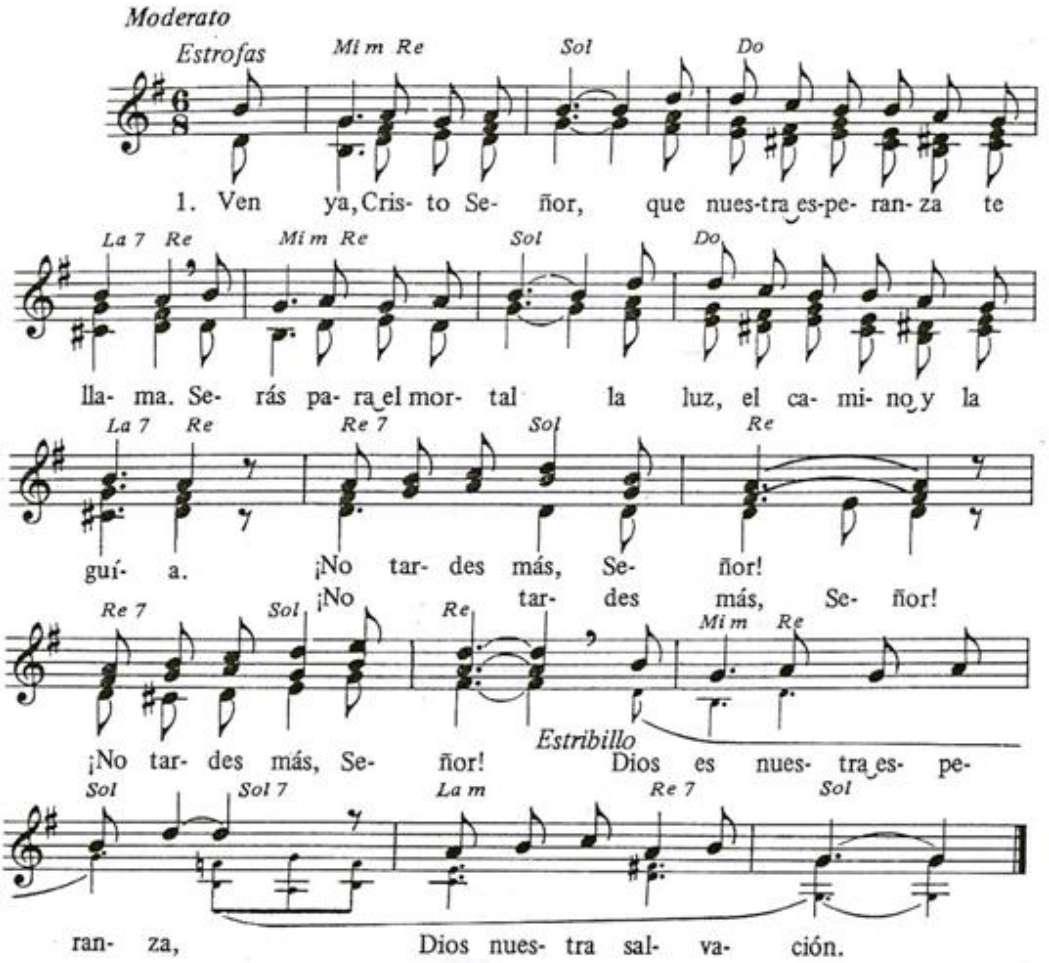

2. En ti todo es Amor, / y el alma de ti gozo espera, / que en ti cabe encontrar / perdón para nuestras miserias. / ¡Muéstranos ya tu faz! (2)

3. Por ti se han de hermanar / los pueblos, Señor, en tu Iglesia. / Unidos en tu amor, / devuelvan la paz a la tierra. / ¡Reinen justicia y paz! (2)

4. A ti sirve, Señor, / quien sirve al enfermo y al triste, / y así se extenderá / tu reino de amor y de vida. / ¡Todo por ti, Señor! (2)

3

Ven, Salvador

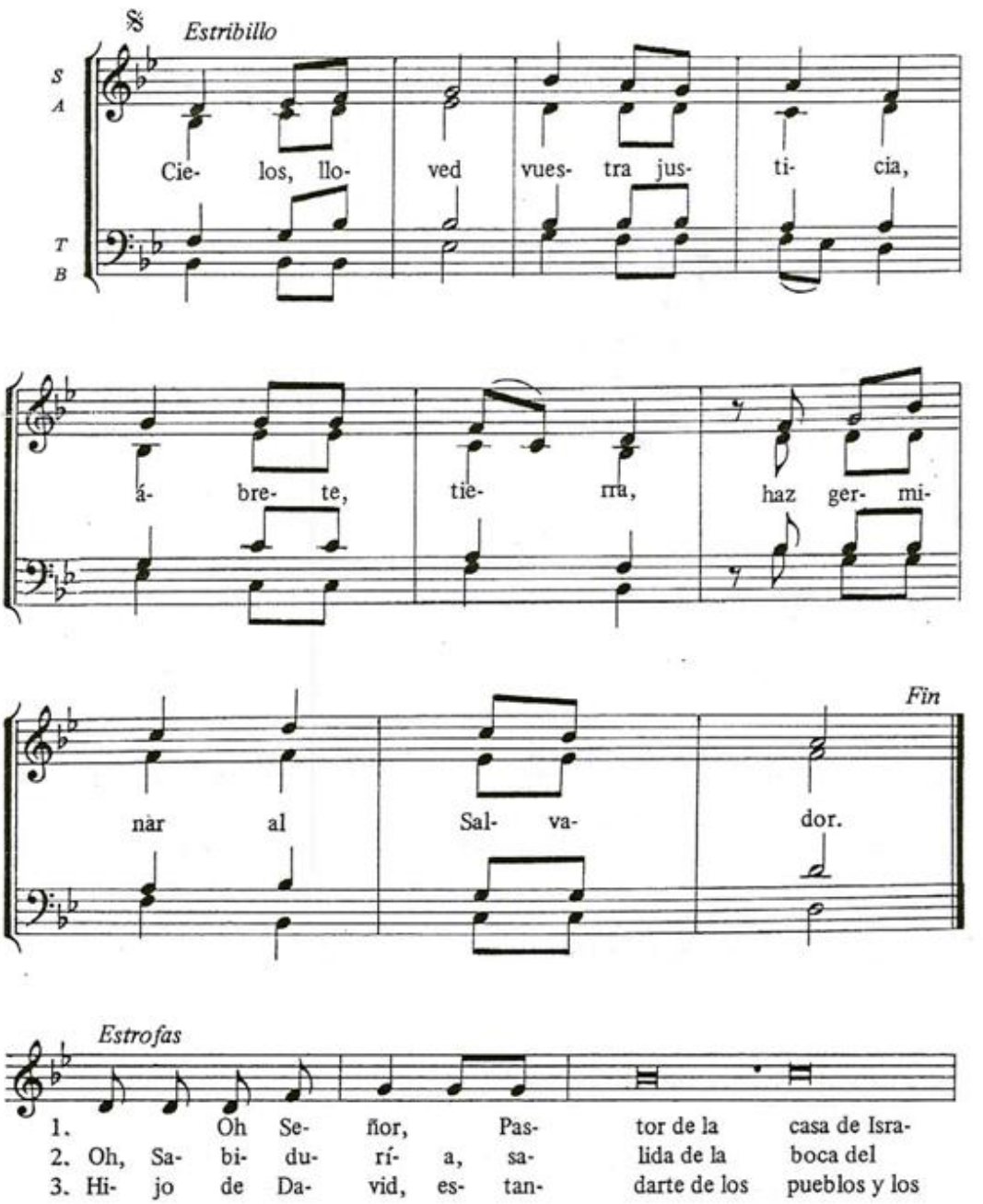

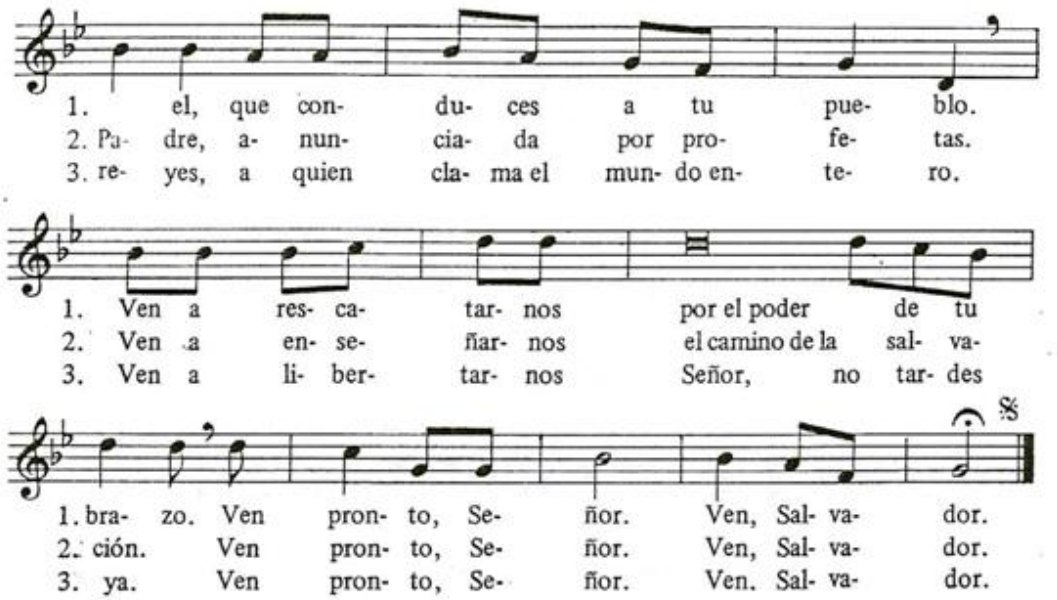

4

Alegría de esperar

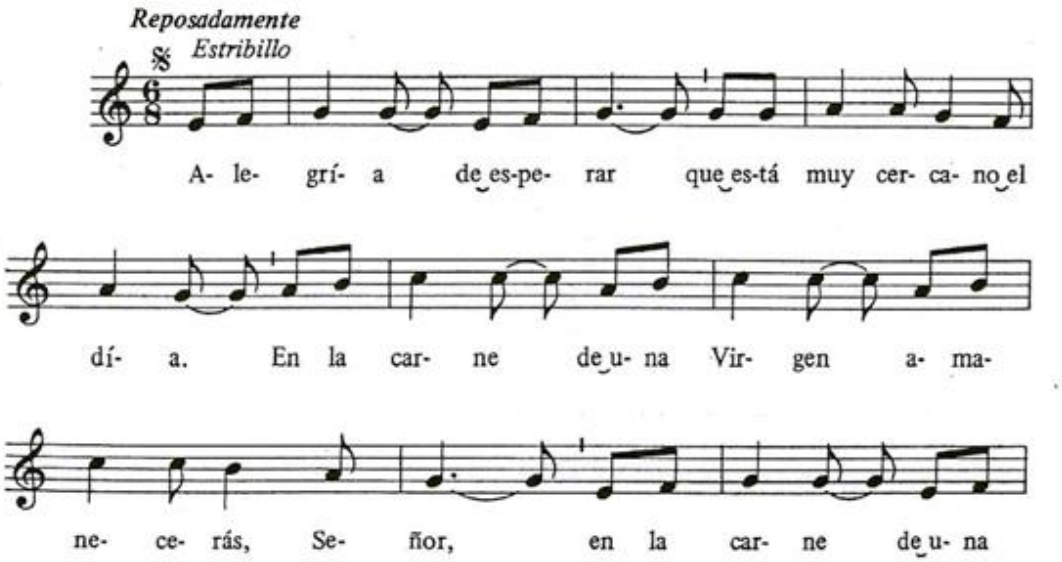

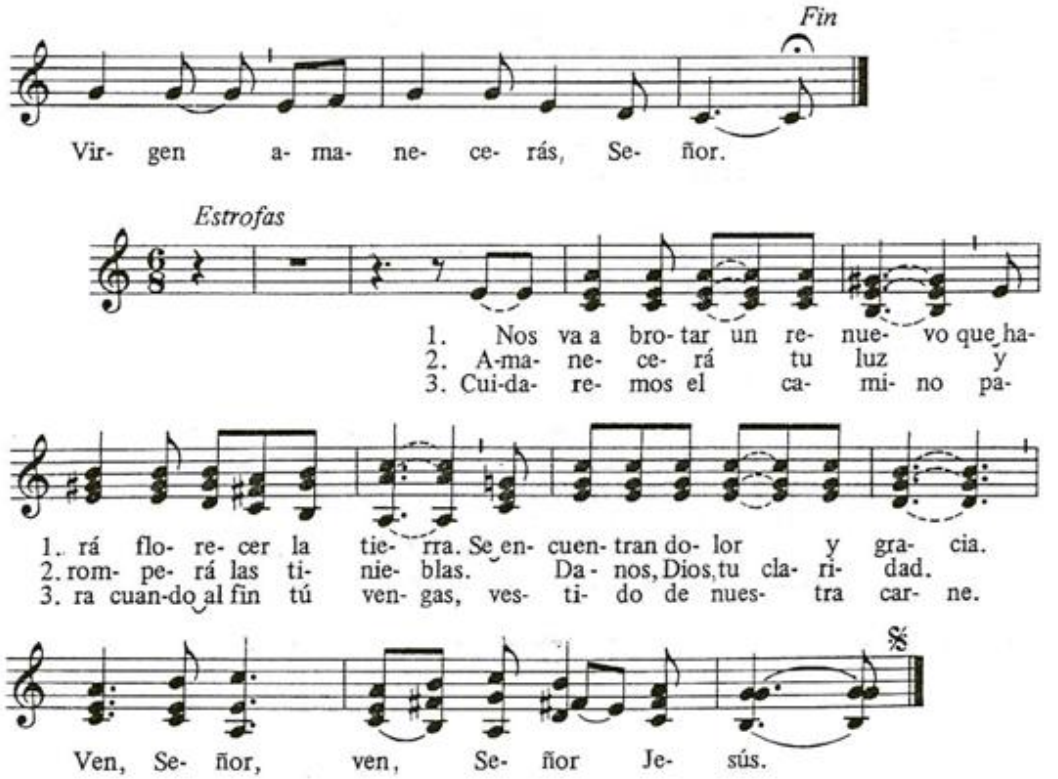

5

Llega el Mesías

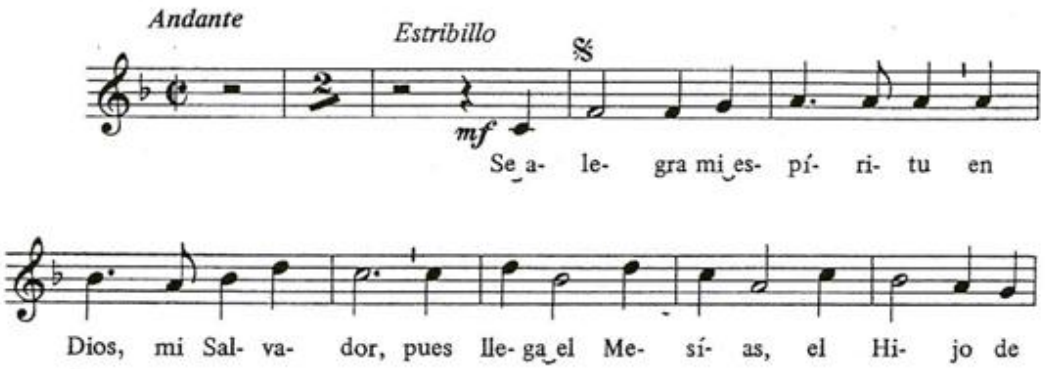

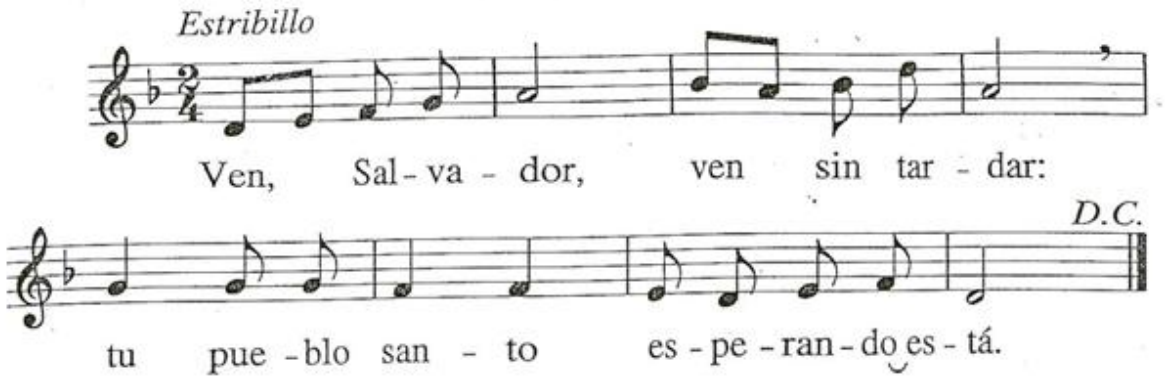
Estribillo
Ven, Sal - va - dor, ven sin tar - dar:
D.C.
tu pue - blo san - to es - pe - ran - do es - tá.

5

Llega el Mesías

T: *L. Elizalde;* M: *Juan-Alfonso*

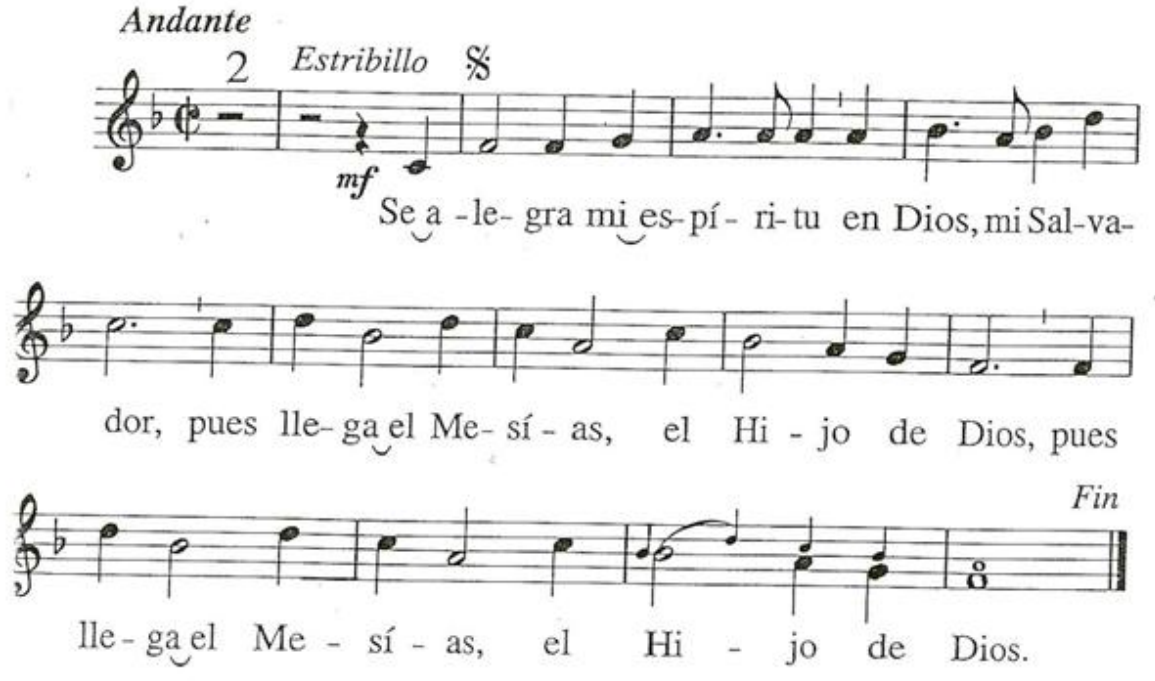

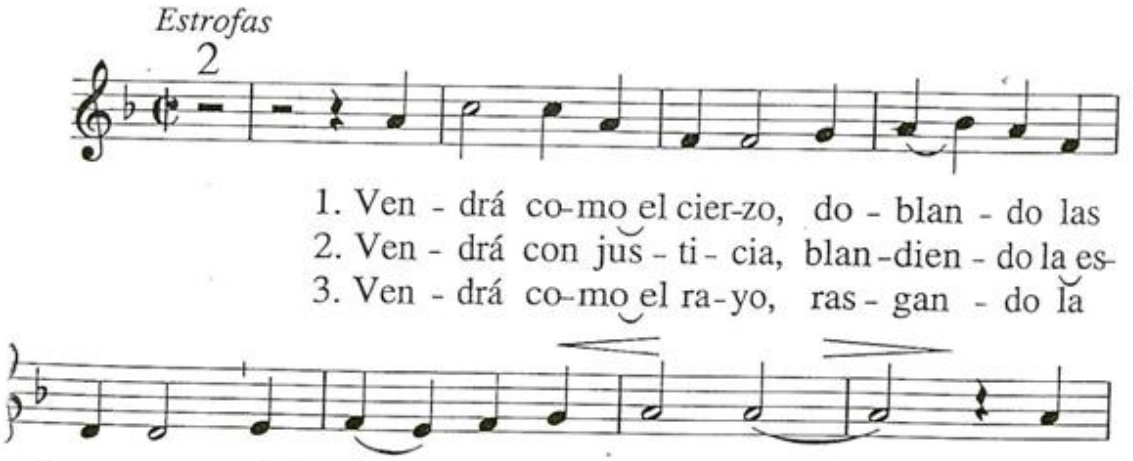

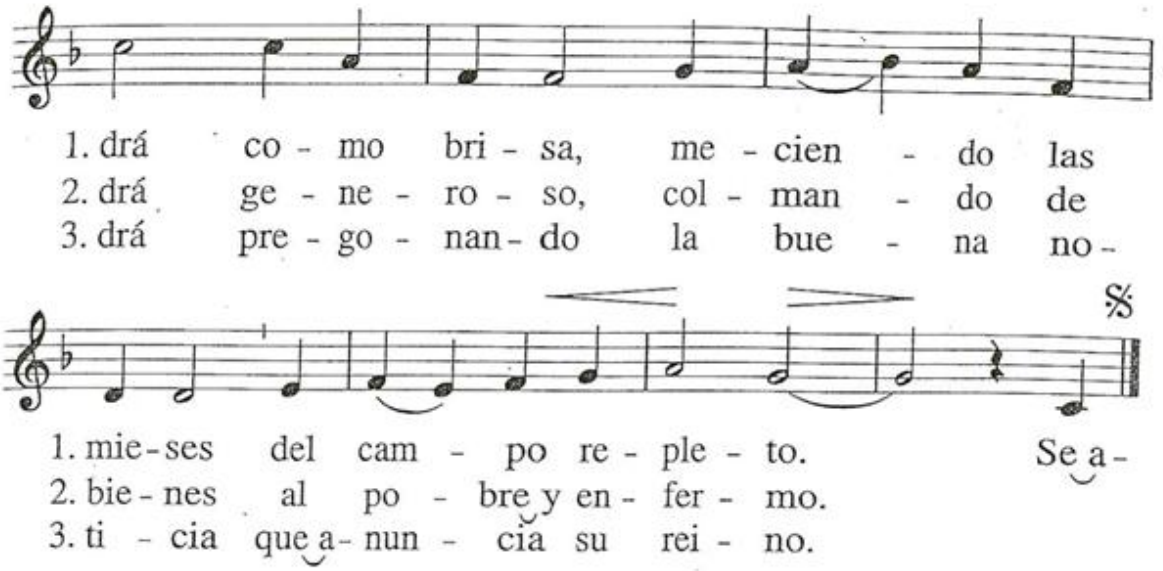
1. drá co - mo bri - sa, me - cien - do las
2. drá ge - ne - ro - so, col - man - do de
3. drá pre - go - nan - do la bue - na no -
1. mie - ses del cam - po re - ple - to. Se a -
2. bie - nes al po - bre y en - fer - mo.
3. ti - cia que a - nun - cia su rei - no.

PREPAREMOS LOS CAMINOS

M: *J. M. Álvarez*

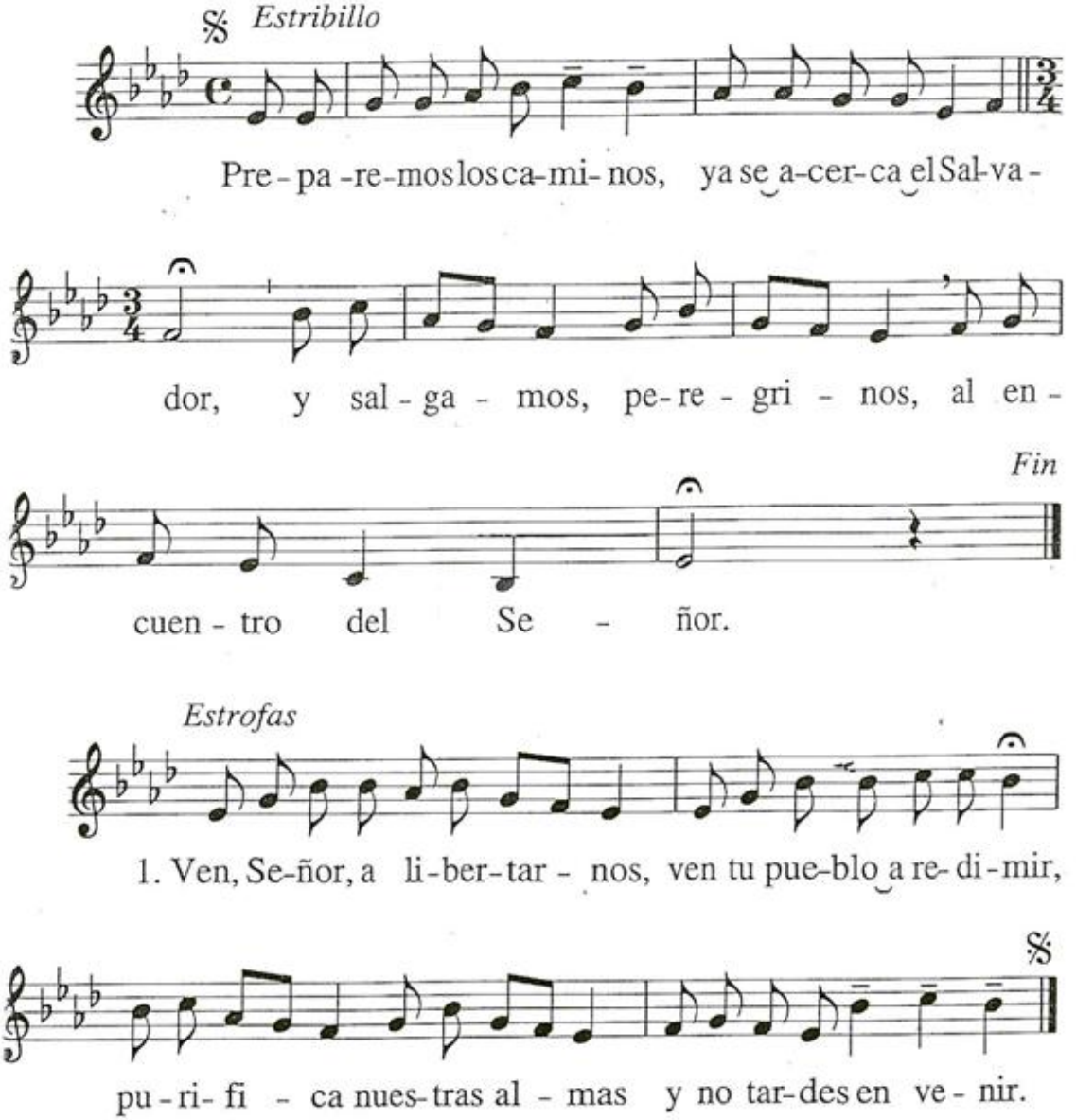

2. El rocío de los cielos
sobre el mundo va a caer.
El Mesías prometido,
Niño y Rey, nos va a nacer.

7

Un pueblo que camina

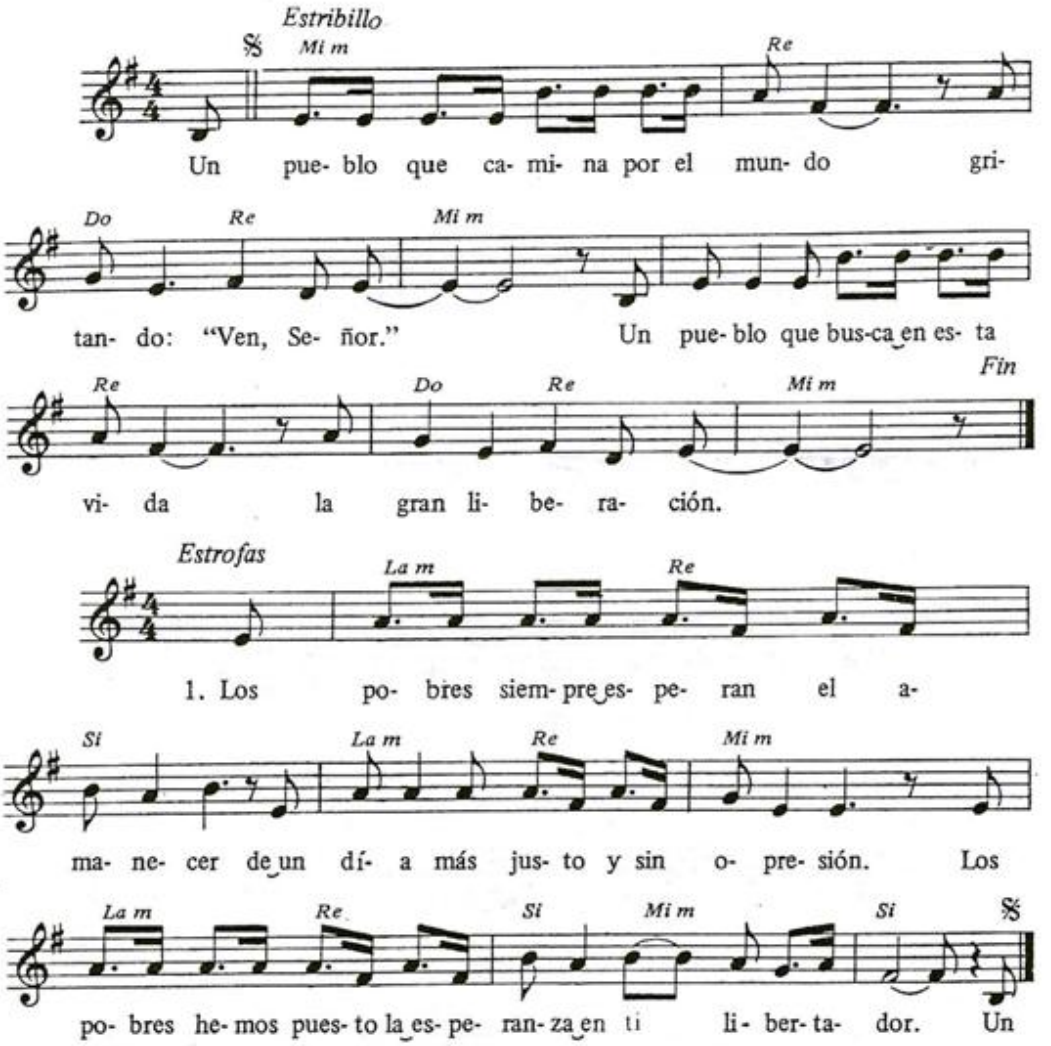

2. Salvaste nuestra vida de la esclavitud, / esclavos de la ley, sirviendo en el temor. / Nosotros hemos puesto la esperanza en ti, / Dios del amor.

3. El mundo, por la guerra, sangra sin razón; / familias destrozadas buscan un hogar. / El mundo tiene puesta su esperanza en ti, / Dios de la paz.

8

Llegará la libertad

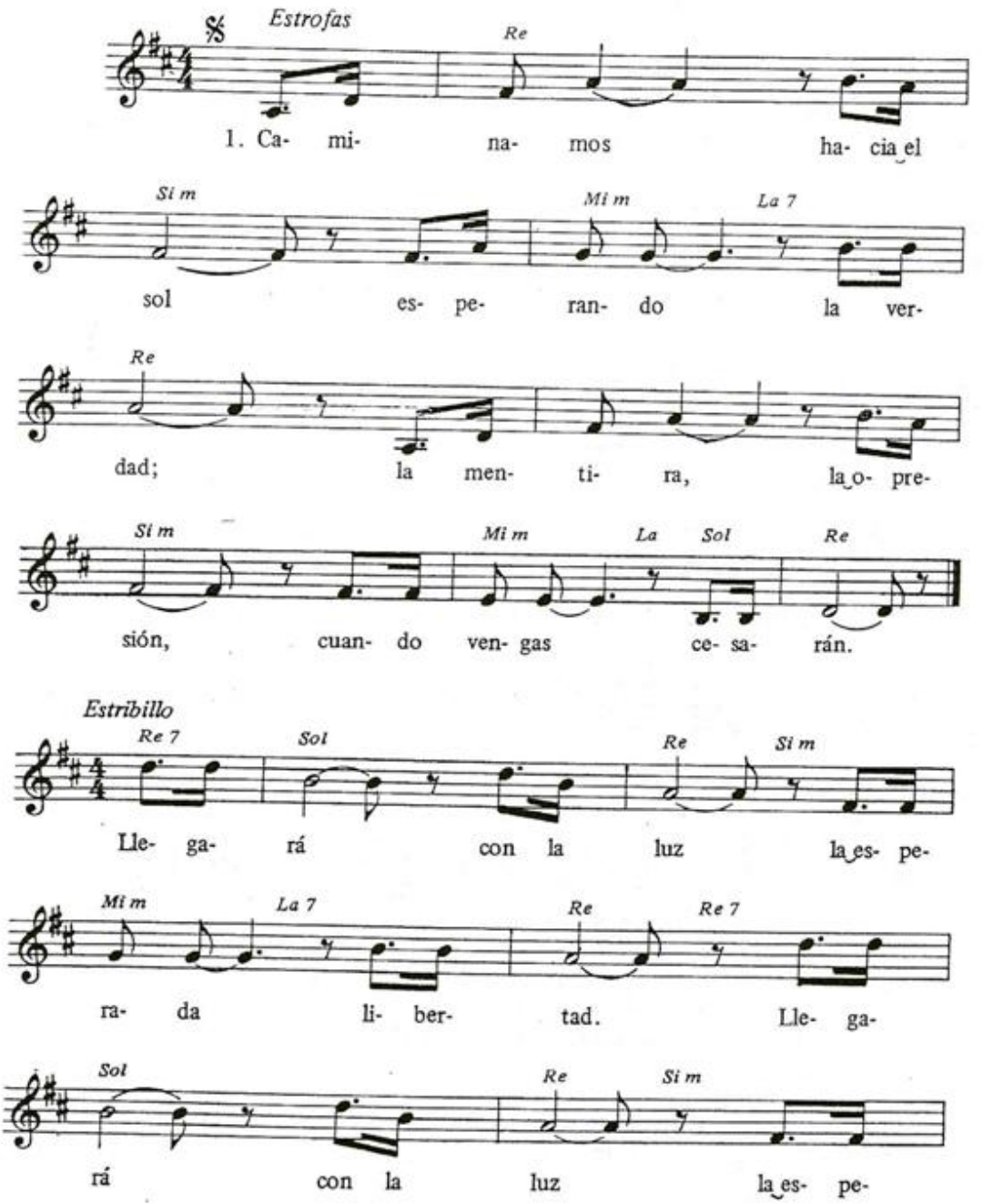

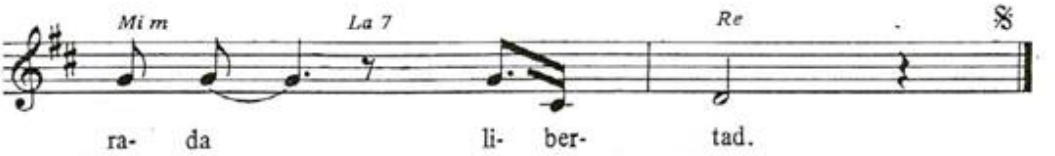

2. Construimos hoy la paz / en la lucha y el dolor; / nuestro mundo surge ya / en la espera del Señor.
3. Te esperamos, tú vendrás / a librarnos del temor; / la alegría, la amistad / son ya signos de tu amor.

9

Ven, ven, Señor

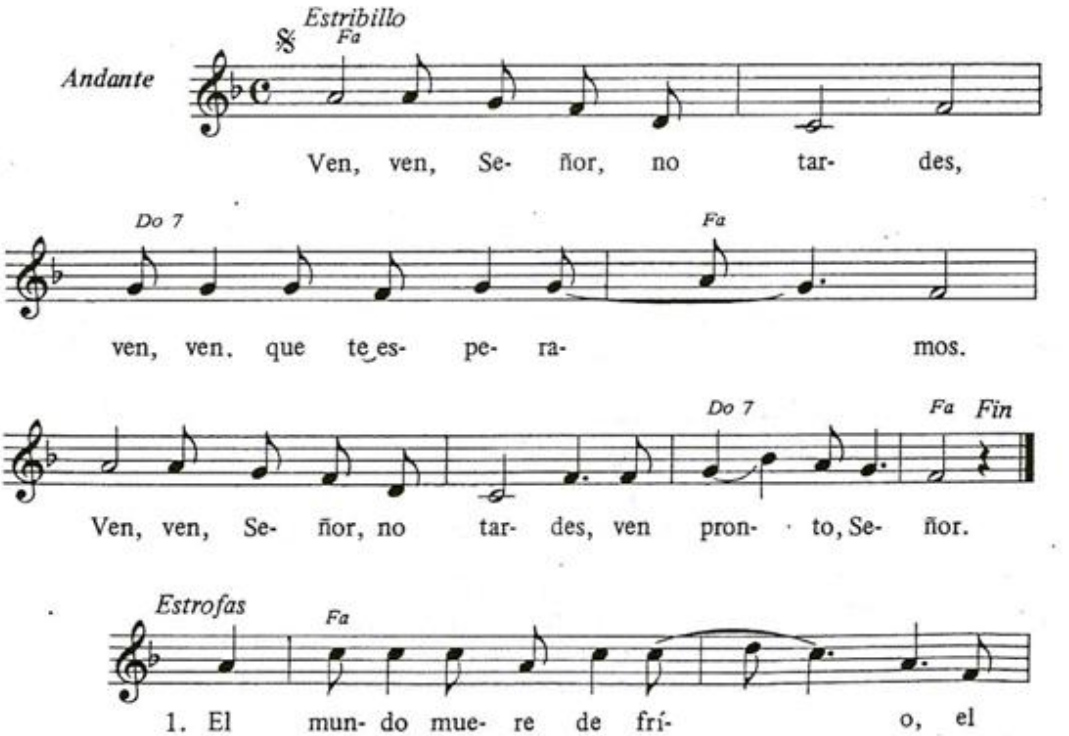

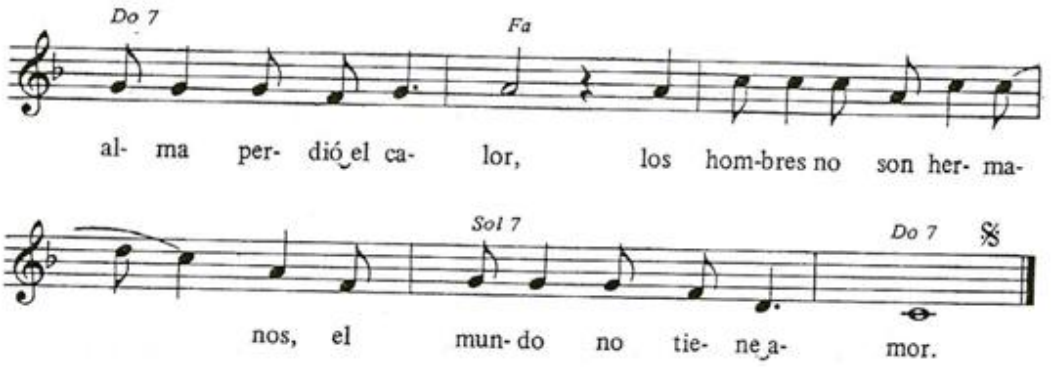

2. Envuelto en sombría noche, / el mundo, sin paz, no ve; / buscando va una esperanza; / buscando, Señor, tu fe.
3. Al mundo le falta vida, / al mundo le falta luz; / al mundo le falta el cielo, / al mundo le faltas tú.

10

Esperando, esperando

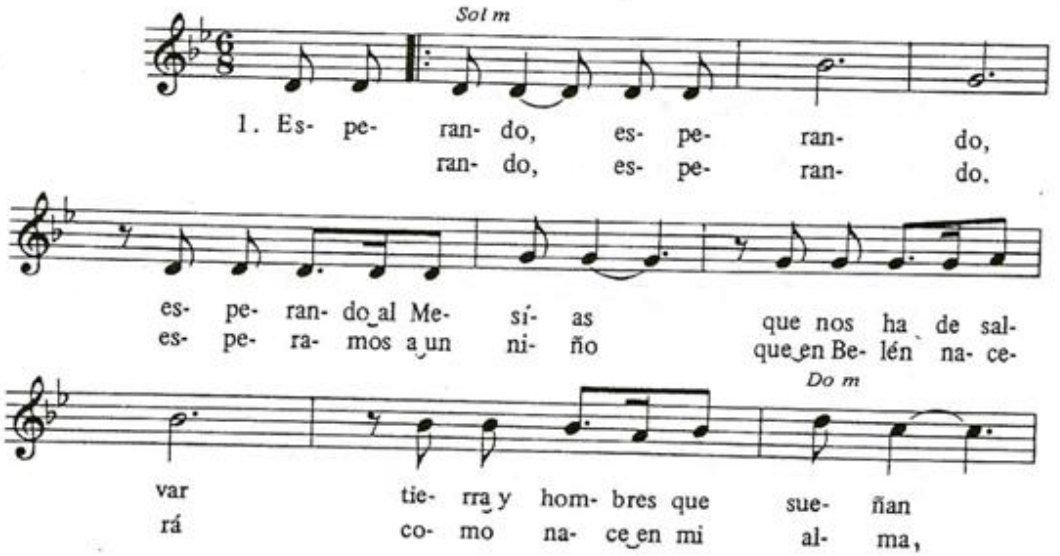

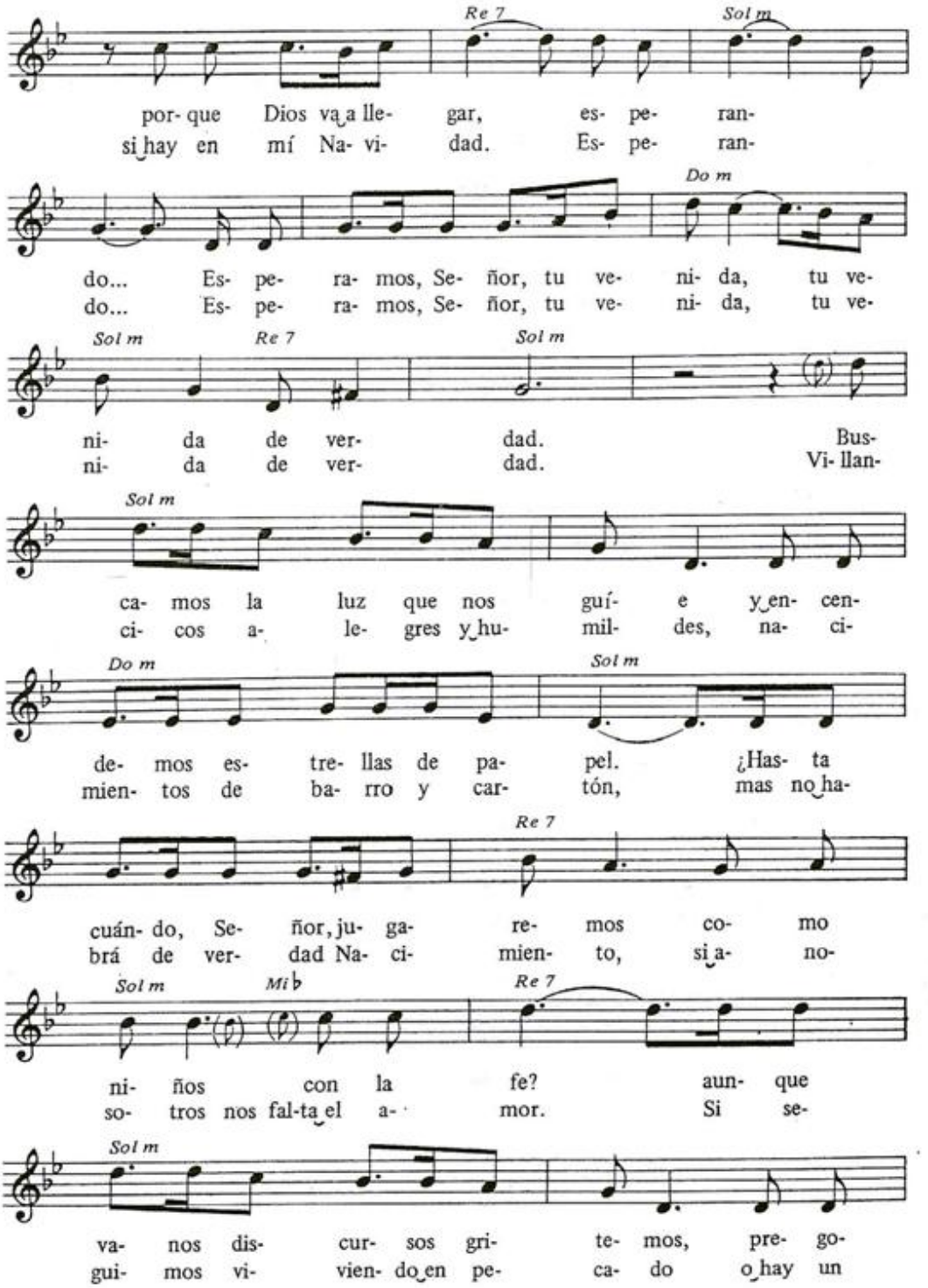
Re 7
Sol m
por- que Dios va a lle- gar, es- pe- ran-
si hay en mí Na- vi- dad. Es- pe- ran-
Do m
do... Es- pe- ra- mos, Se- ñor, tu ve- ni- da, tu ve-
do... Es- pe- ra- mos, Se- ñor, tu ve- ni- da, tu ve-
Sol m
Re 7
Sol m
ni- da de ver- dad. Bus-
ni- da de ver- dad. Vi- llan-
Sol m
ca- mos la luz que nos guí- e y en- cen-
ci- cos a- le- gres y hu- mil- des, na- ci-
Do m
Sol m
de- mos es- tre- llas de pa- pel. ¿Has- ta
mien- tos de ba- rro y car- tón, mas no ha-
Re 7
cuán- do, Se- ñor, ju- ga- re- mos co- mo
brá de ver- dad Na- ci- mien- to, si a- no-
Sol m
Mi♭
Re 7
ni- ños con la fe? aun- que
so- tros nos fal-ta el a- mor. Si se-
Sol m
va- nos dis- cur- sos gri- te- mos, pre- go-
gui- mos vi- vien- do en pe- ca- do o hay un

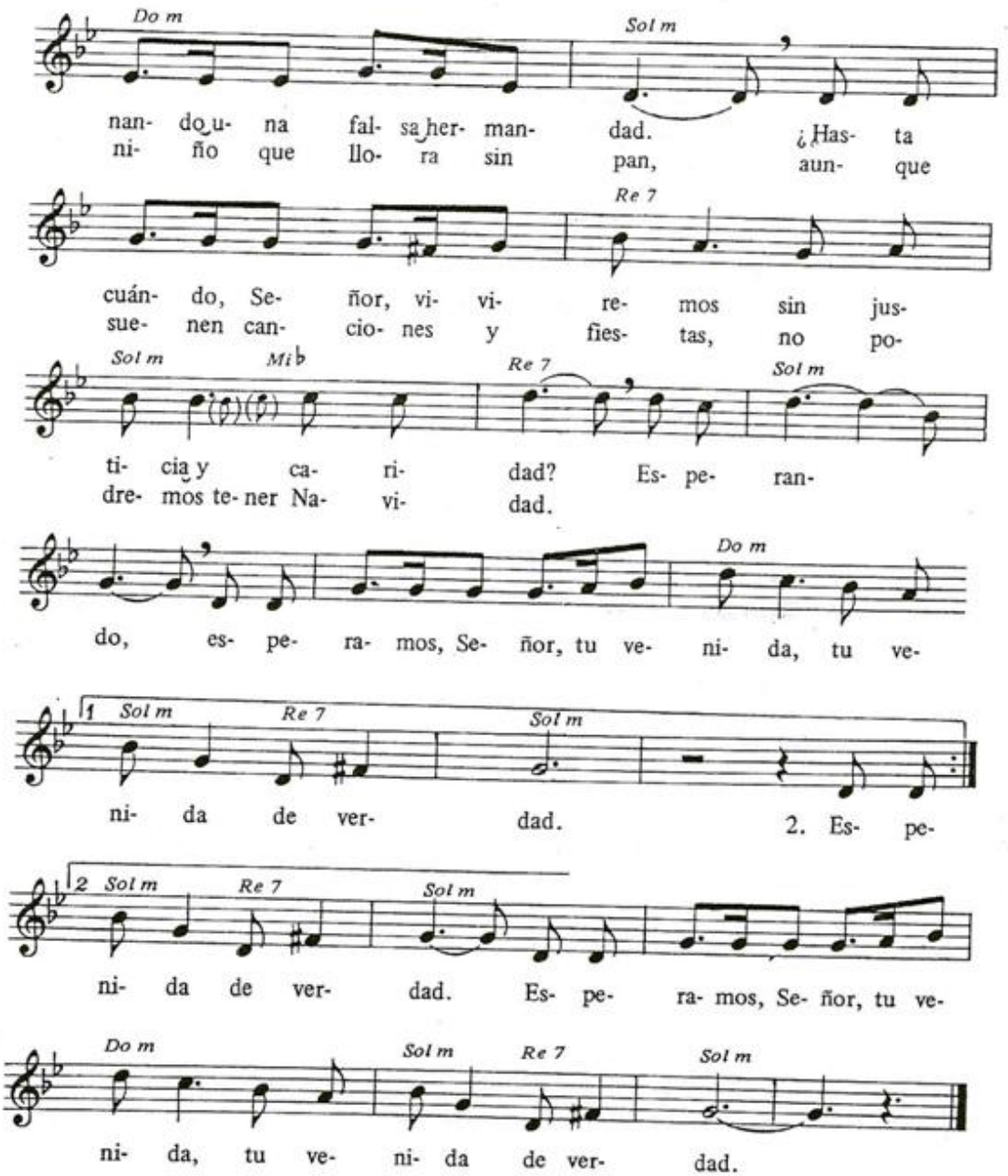
Do m
Sol m
nan- do u- na fal- sa her- man- dad. ¿Has- ta
ni- ño que llo- ra sin pan, aun- que
Re 7
cuán- do, Se- ñor, vi- vi- re- mos sin jus-
sue- nen can- cio- nes y fies- tas, no po-
Sol m
Mi♭
Re 7
Sol m
ti- cia y ca- ri- dad? Es- pe- ran-
dre- mos te- ner Na- vi- dad.
Do m
do, es- pe- ra- mos, Se- ñor, tu ve- ni- da, tu ve-
1 Sol m
Re 7
Sol m
ni- da de ver- dad. 2. Es- pe-
2 Sol m
Re 7
Sol m
ni- da de ver- dad. Es- pe- ra- mos, Se- ñor, tu ve-
Do m
Sol m
Re 7
Sol m
ni- da, tu ve- ni- da de ver- dad.

11

Que los cielos lluevan al Justo

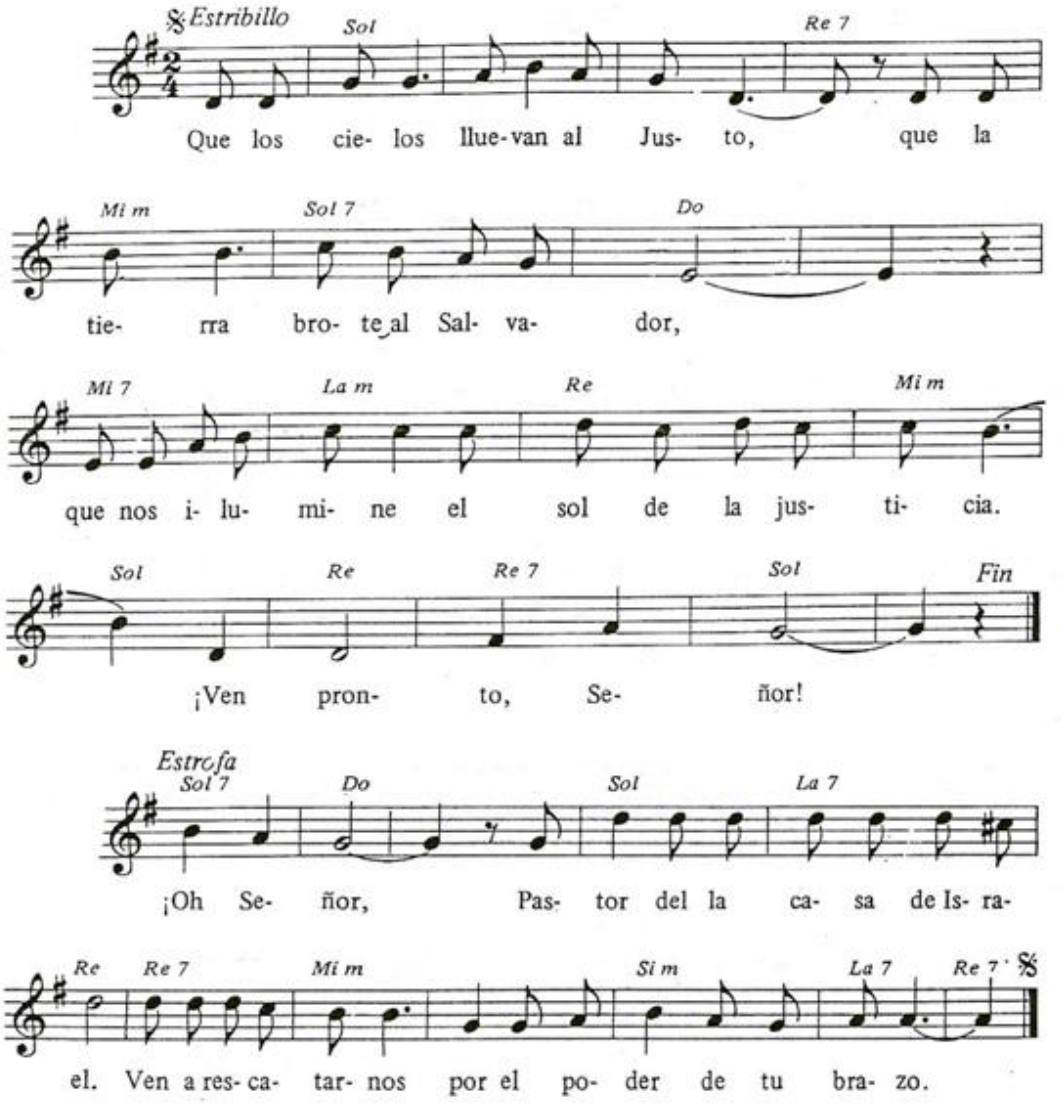

12

Vendrá la libertad

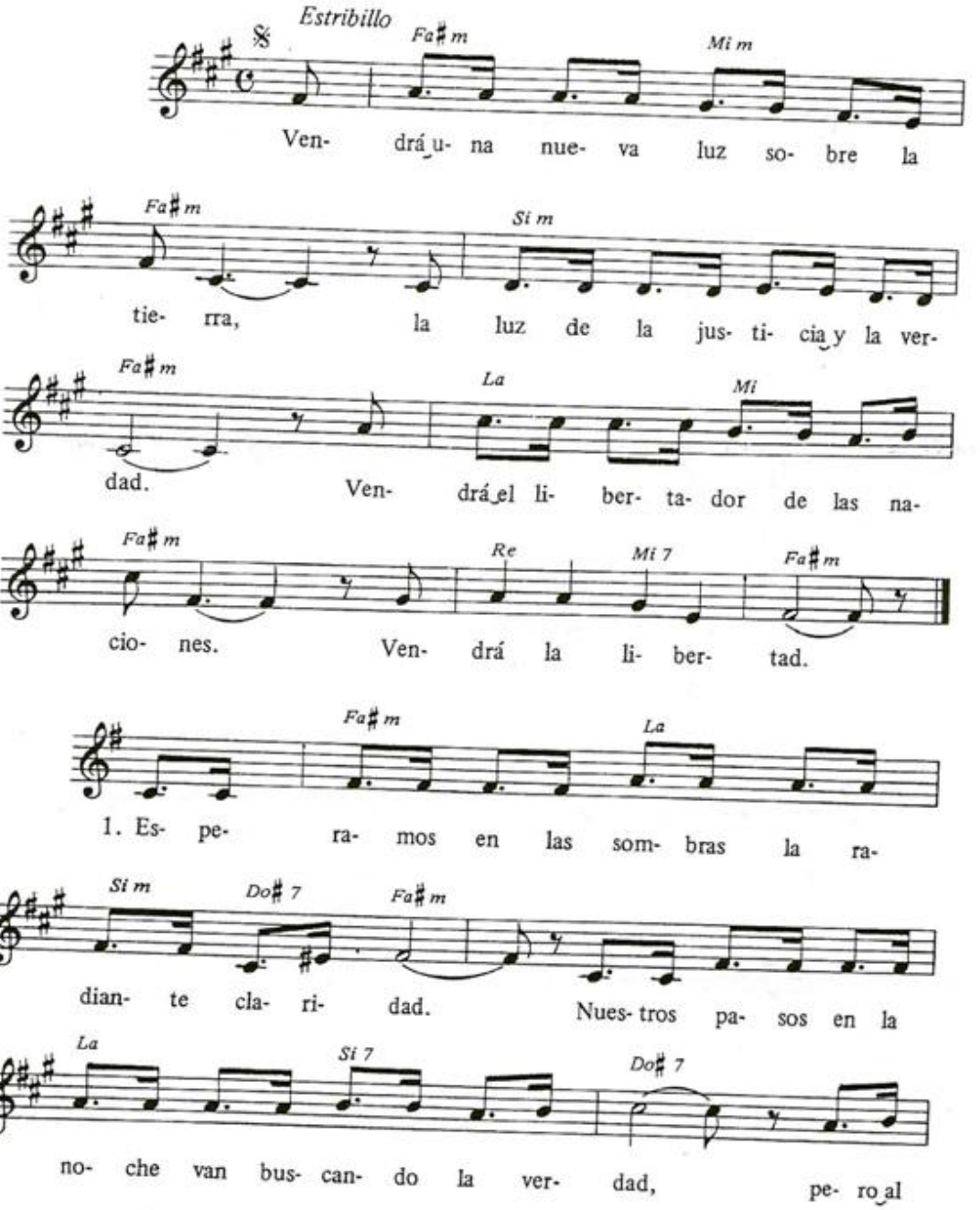

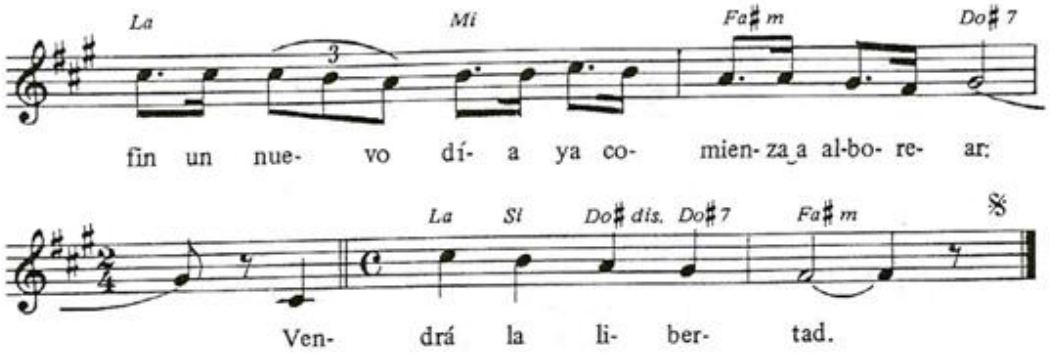

2. Nuestras vidas van sin rumbo / en espera de otro sol: / tierra nueva, mundo nuevo / sin tristeza ni dolor. / Nuestras manos, hacia el cielo, / sólo esperan salvación: / Vendrá la libertad.

3. Una luz recién nacida / vencerá la oscuridad, / resurgiendo, entre sus sombras, / una nueva humanidad. / No tememos a la noche, / pronto el día llegará: / Vendrá la libertad.

13

Tiempo de esperanza

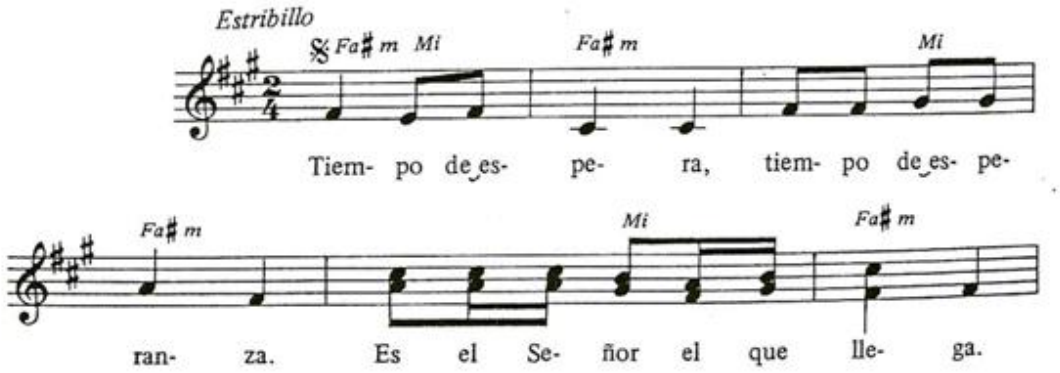

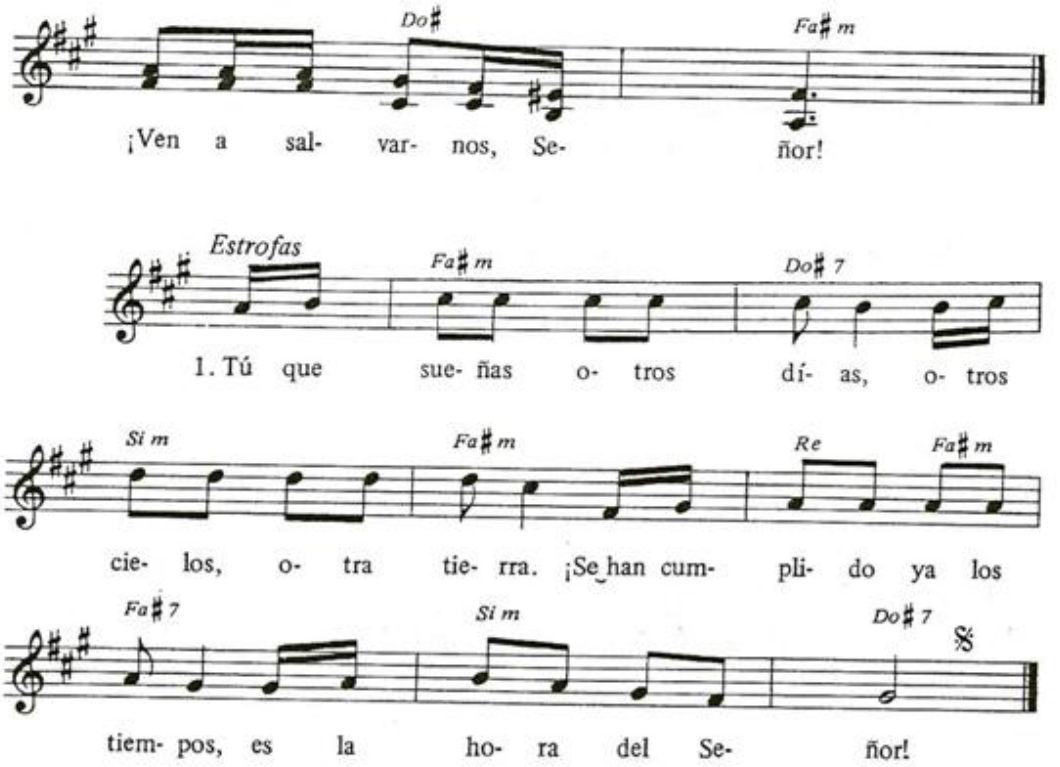

2. Tú que marchas en las sombras. / Tú que buscas claridades. / Tú que, en medio de las cosas, / vas buscando la verdad.
3. Tú que luchas por un mundo / de justicia verdadera. / Tú que buscas otras sendas / de unidad y libertad.
4. Tú que sufres en la espera. / Tú que tensas la esperanza. / El Señor es el que llega. / ¡Él nos da la salvación!

14

Cristo, nuestro Salvador

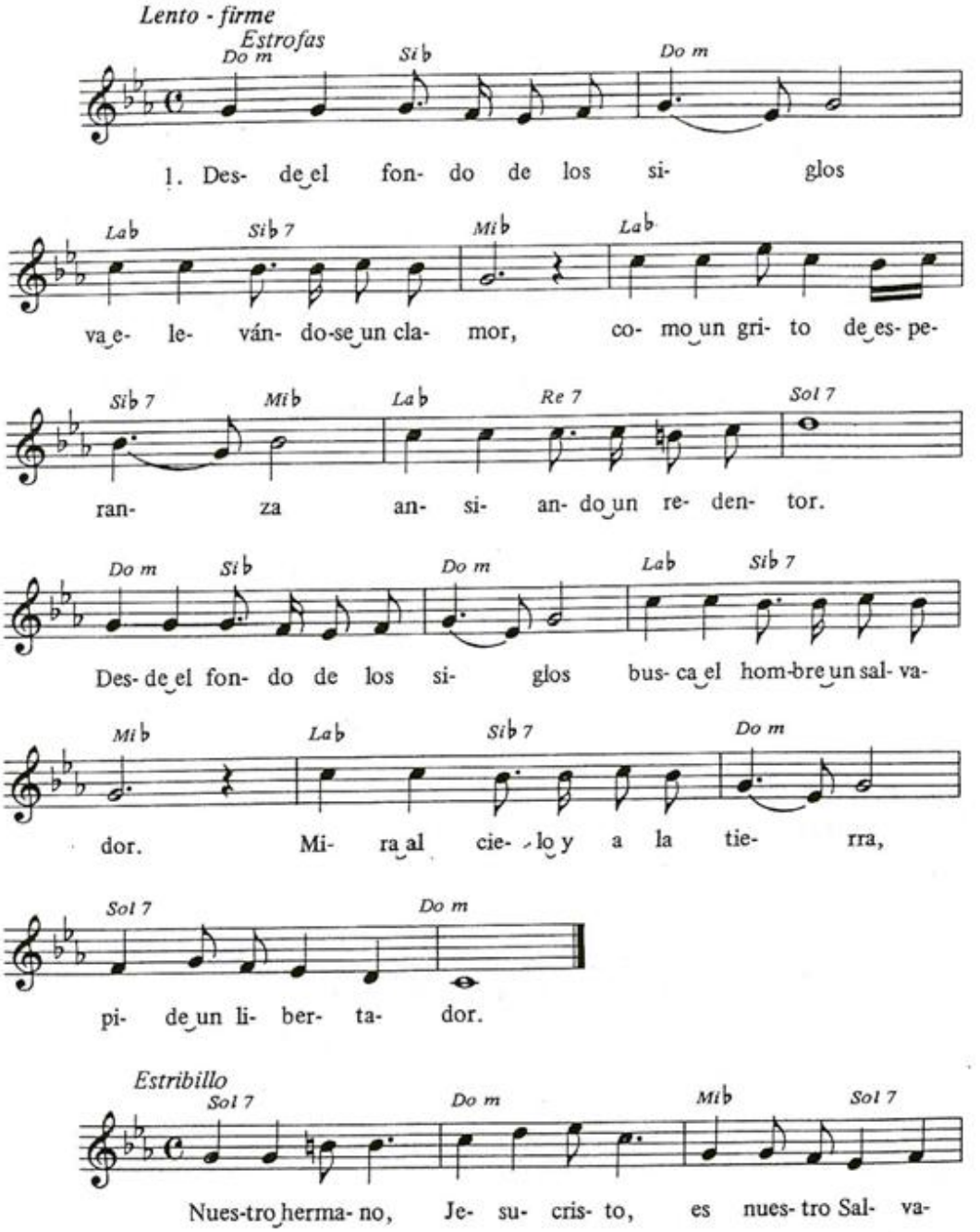

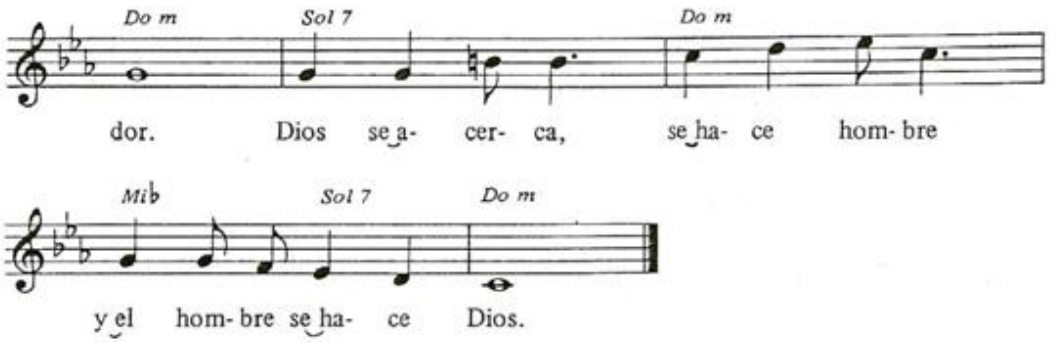

2. «¡Libertad!» estoy pidiendo, / «¡Libertad!» es mi clamor, / grito a todos que me dejen, / ronco llanto de dolor. / Pero siento que hay cadenas / dentro de mi corazón. / Alejándome del cielo, / las he forjado yo.
3. Ya no miro a las estrellas, / busco en mí la inmensidad. / He querido ser más libre / siendo yo mi libertad. / Mil angustias me encadenan, / y un vacío de orfandad, / como un niño que, al perderse, / llora su soledad.

15

Ven, Señor

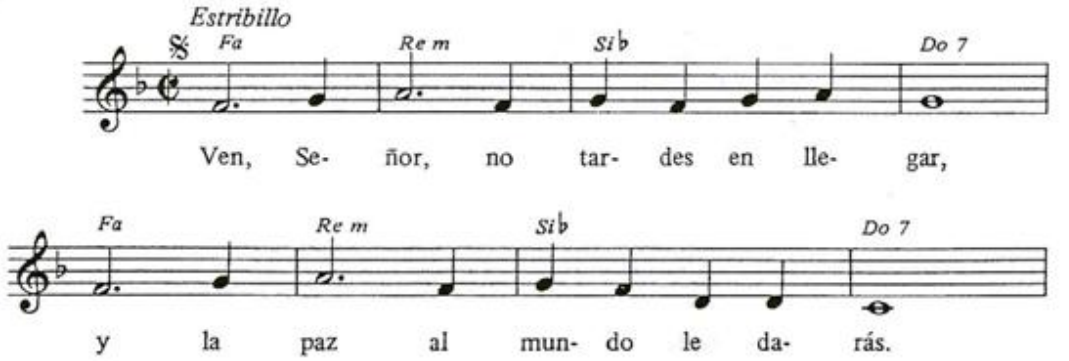

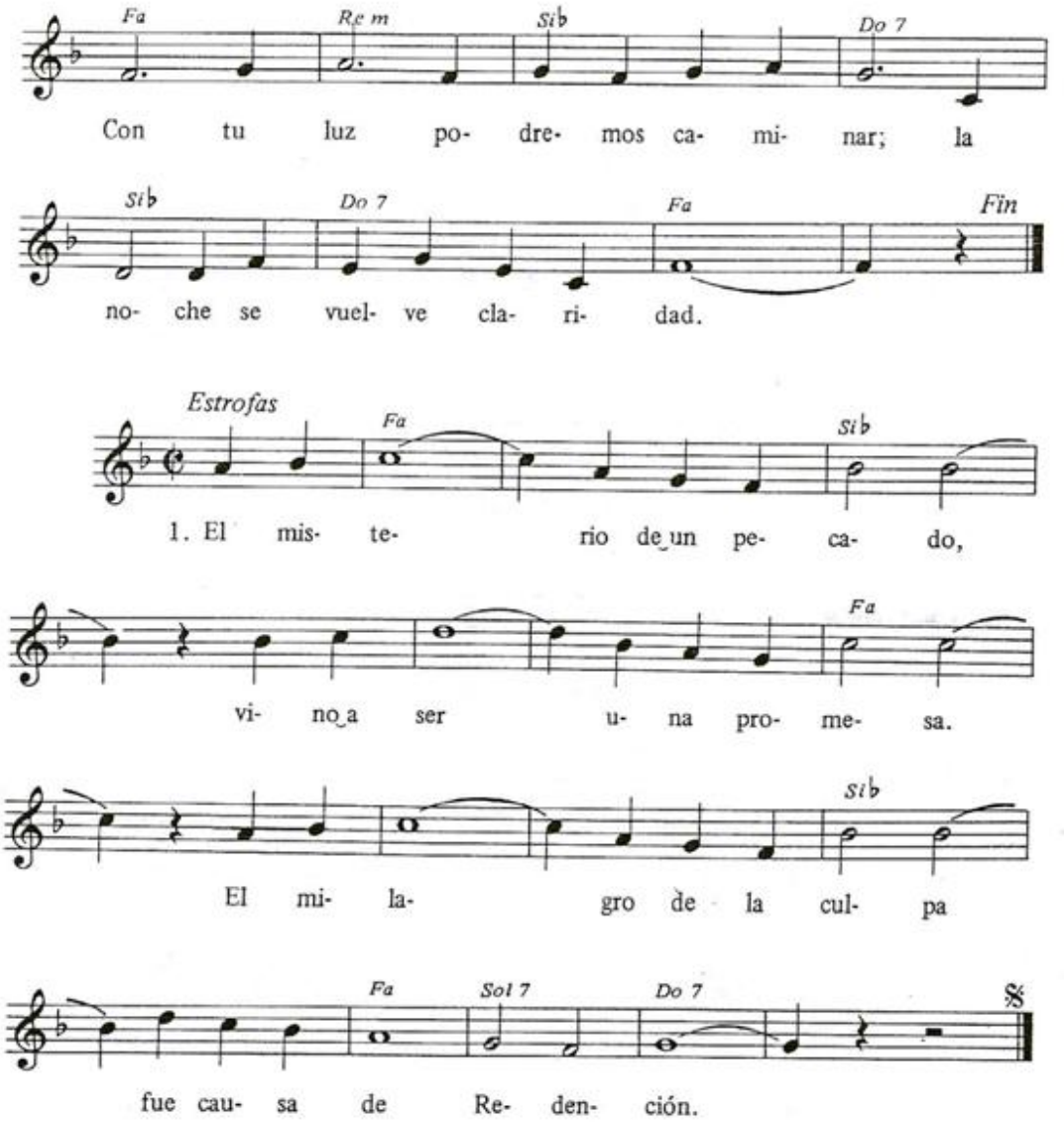

2. Del cantar de los profetas / fue brotando la esperanza. / La sonrisa de una Virgen / dio al mundo la salvación.
3. Por las sendas de la vida / se abren nuevos horizontes. / En las sombras de las penas / un nuevo sol brillará.
4. La tristeza de los hombres / se convierte en alegría. / El rencor de las naciones / se ha convertido en amor.

16

La Virgen sueña caminos

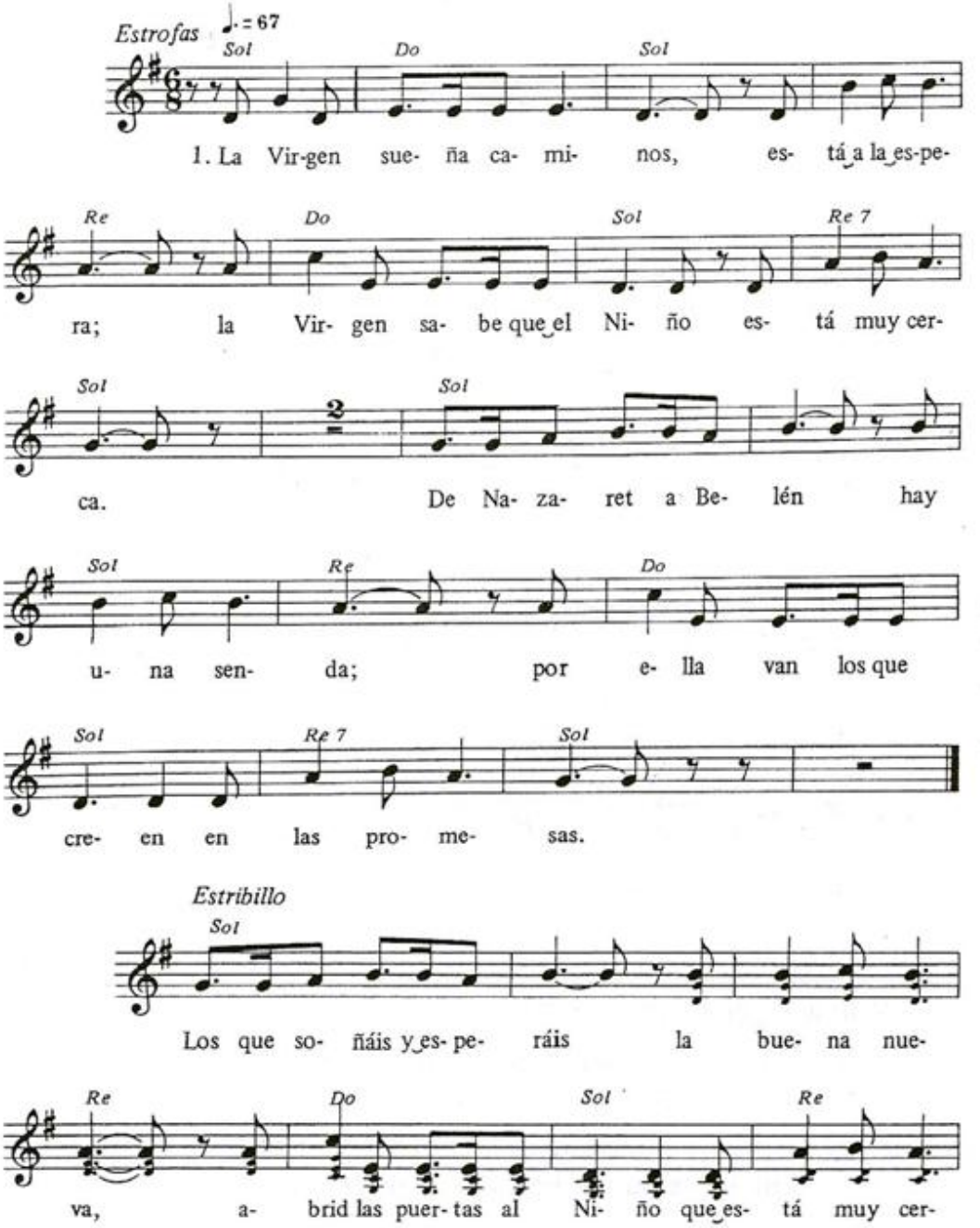

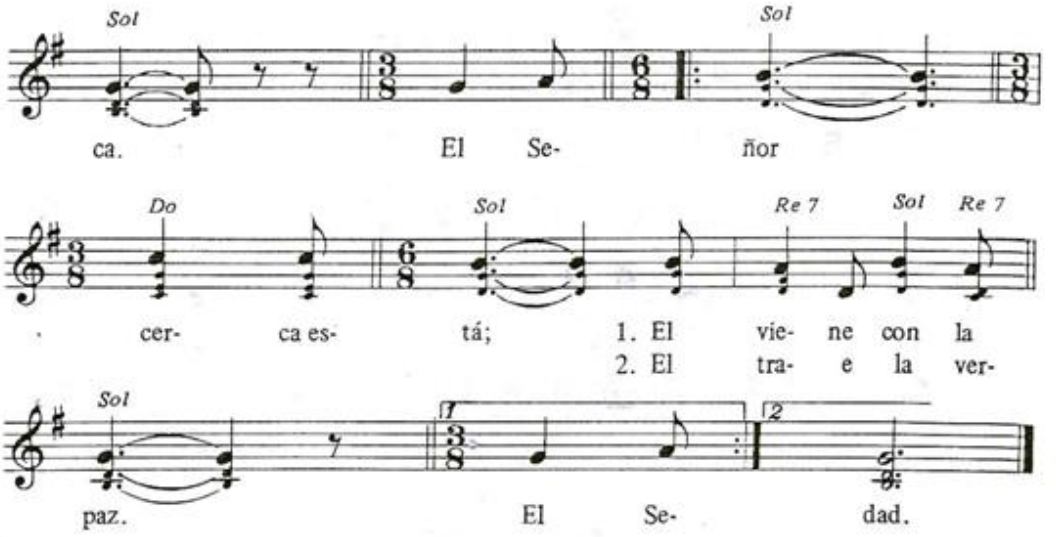

2. En estos días del año, / el pueblo espera / que venga pronto el Mesías / a nuestra tierra. / En la ciudad de Belén, / llama a las puertas, / pregunta en las posadas, / y... no hay respuesta.

3. La tarde ya lo sospecha: / está alerta. / El sol le dice a la luna / que no se duerma. / A la ciudad de Belén / vendrá una estrella, / vendrá con todo el que quiera / cruzar fronteras.

17

Vamos a preparar el camino

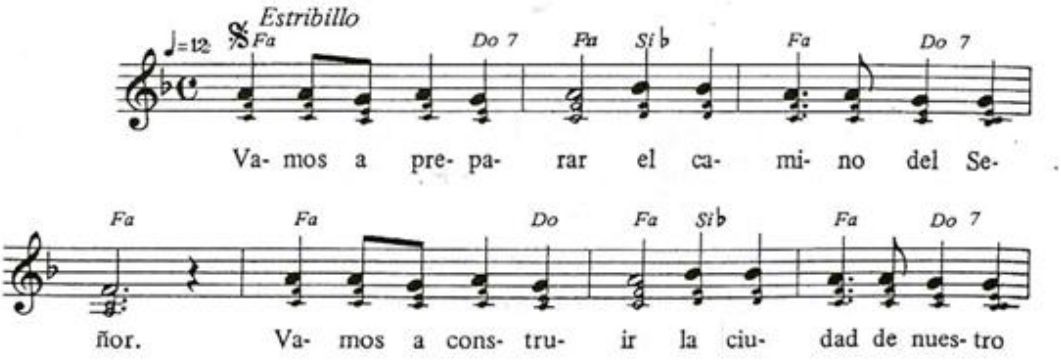

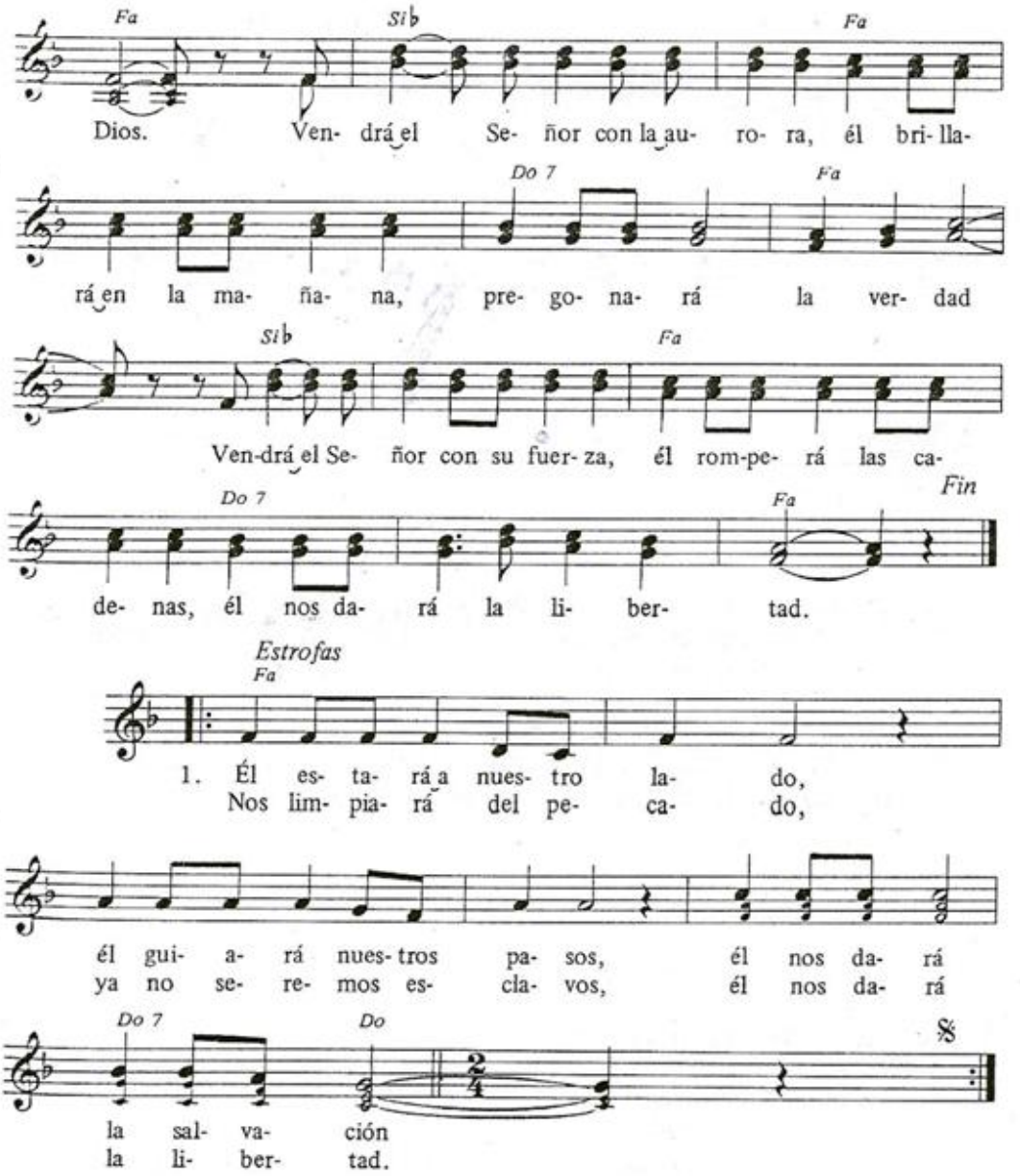

2. Visitará nuestras casas, / nos llenará de esperanza, / él nos dará la salvación. / Compartirá nuestros cantos, / todos seremos hermanos, / él nos dará la libertad.

3. Caminará con nosotros, / nunca estaremos ya solos, / él nos dará la salvación. / Él cumplirá la promesa / y llevará nuestras penas, / él nos dará la libertad.

3. De los montes la dulzura,
de los ríos leche y miel,
de la noche será aurora
la venida de Emmanuel.

4. Te esperamos anhelantes
y sabemos que vendrás;
deseamos ver tu rostro
y que vengas a reinar.

5. Consolaos y alegraos,
desterrados de Sión,
que ya viene, ya está cerca;
con él nuestra salvación.

9

VEN, VEN, SEÑOR

T: *C. Gabaráin;* M: *Espiritual negro*

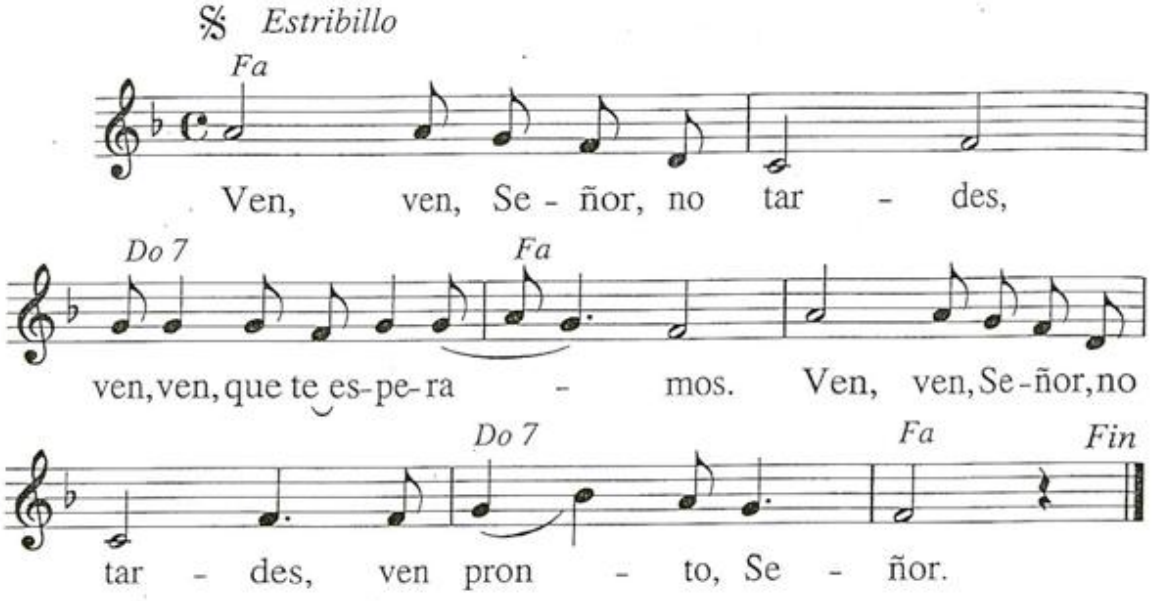

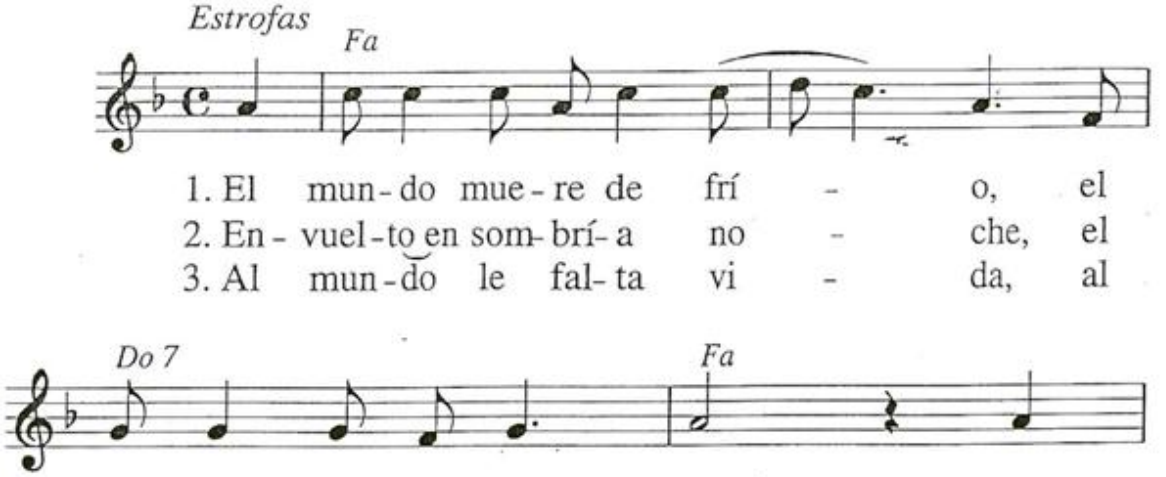

1. hom - bres no son her - ma - nos, el
2. can - do va u - na es - pe - ran - za; bus -
3. mun - do le fal - ta el cie - lo, al

1. mun - do no tie - ne a mor.
2. can - do, Se - ñor, tu fe.
3. mun - do le fal - tas tú.

13

TIEMPO DE ESPERANZA

T y M: *E. Vicente Mateu*

Estribillo

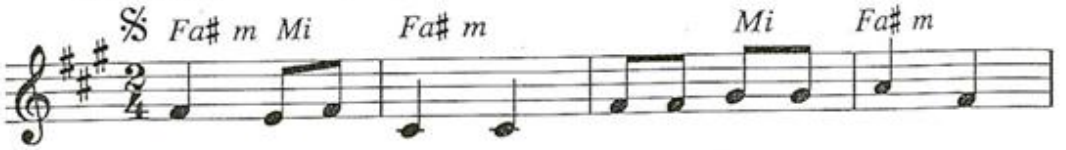

Tiem - po de es - pe - ra, tiem - po de es - pe - ran - za.

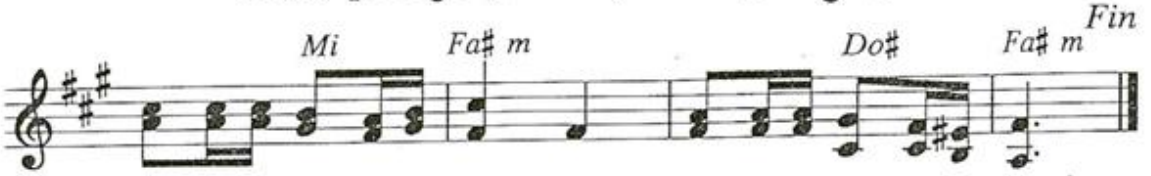

Es el Se - ñor el que lle - ga. ¡Ven a sal - var - nos, Se - ñor!

Estrofas

1. Tú que sue - ñas o - tros dí - as, o - tros
2. Tú que mar - chas en las som - bras. Tú que
3. Tú que lu - chas por un mun - do de jus -
4. Tú que su - fres en la es - pe - ra. Tú que

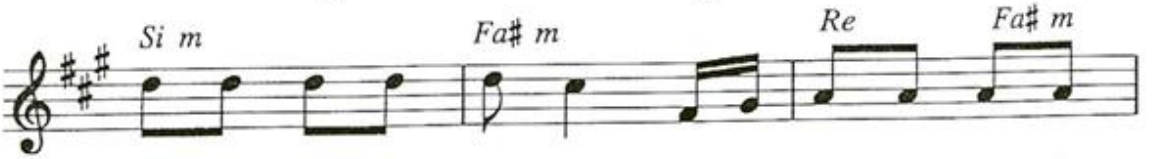

1. cie - los, o - tra tie - rra. ¡Se han cum - pli - do ya los
2. bus - cas cla - ri - da - des. Tú que en - me - dio de las
3. ti - cia ver - da - de - ra. Tú que bus - cas o - tras
4. ten - sas la es - pe - ran - za: El Se - ñor es el que

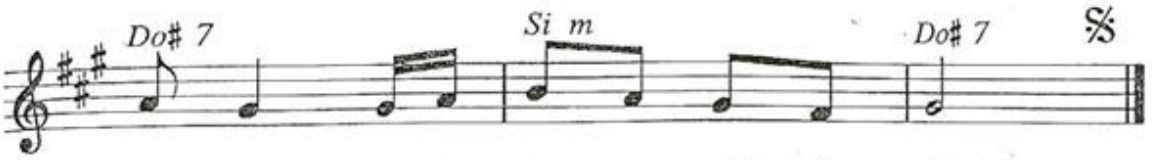

1. tiem - pos, es la ho - ra del Se - ñor!
2. co - sas, vas bus - can - do la ver - dad.
3. sen - das de u - ni - dad y li - ber - tad.
4. lle - ga. ¡Él nos da la sal - va - ción!

5

VEN, SEÑOR

T y M: *G. Fernández*

Estribillo

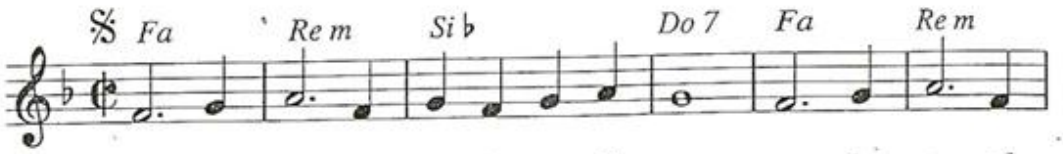

Ven, Se- ñor, no tar-des en lle- gar, y la paz al

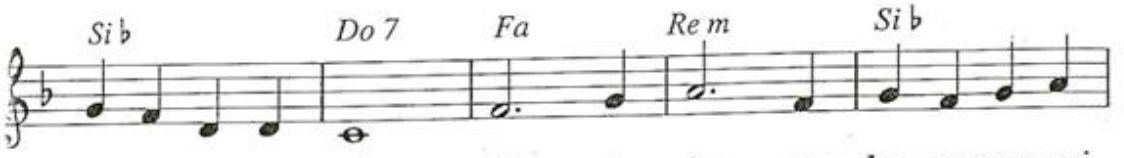

mun-do le da - rás. Con tu luz po-dre-mos ca-mi-

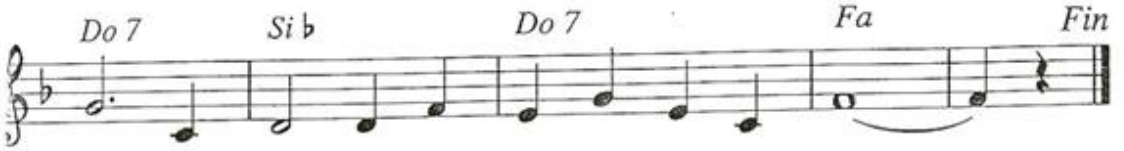

nar; la no - che se vuel - ve cla-ri - dad.

Estrofas

1. El mis - te - - rio de un pe - ca - do
2. Del can - tar de los pro - fe - tas,
3. Por las sen - - das de la vi - da,
4. La tris - te - - za de los hom- bres,

1. vi - no a ser u - na pro - me - sa.
2. fue bro - tan - do la es-pe - ran - za.
3. se a - bren nue - vos ho - ri - zon - tes.
4. se con - vier - te en a - le - grí - a.

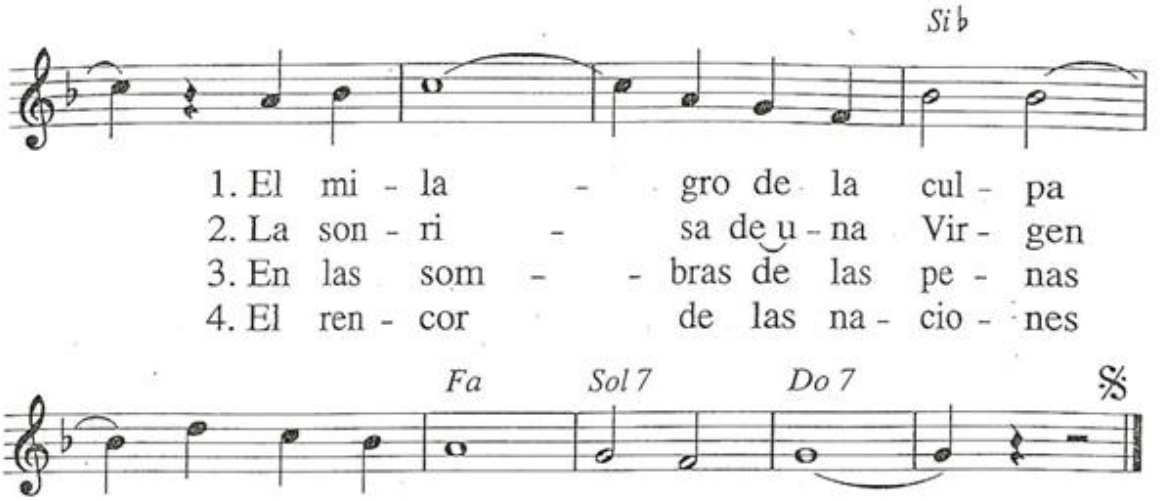
Si b
1. El mi - la - gro de la cul - pa
2. La son - ri - sa de u - na Vir - gen
3. En las som - - bras de las pe - nas
4. El ren - cor de las na - cio - nes
Fa
Sol 7
Do 7
1. fue cau - sa de Re - den - ción.
2. dio al mun - do la sal - va - ción.
3. un nue - vo sol bri - lla - rá.
4. se ha con - ver - ti - do en a - mor.

18

PALABRA QUE FUE LUZ

T y M: *A. Taulé*

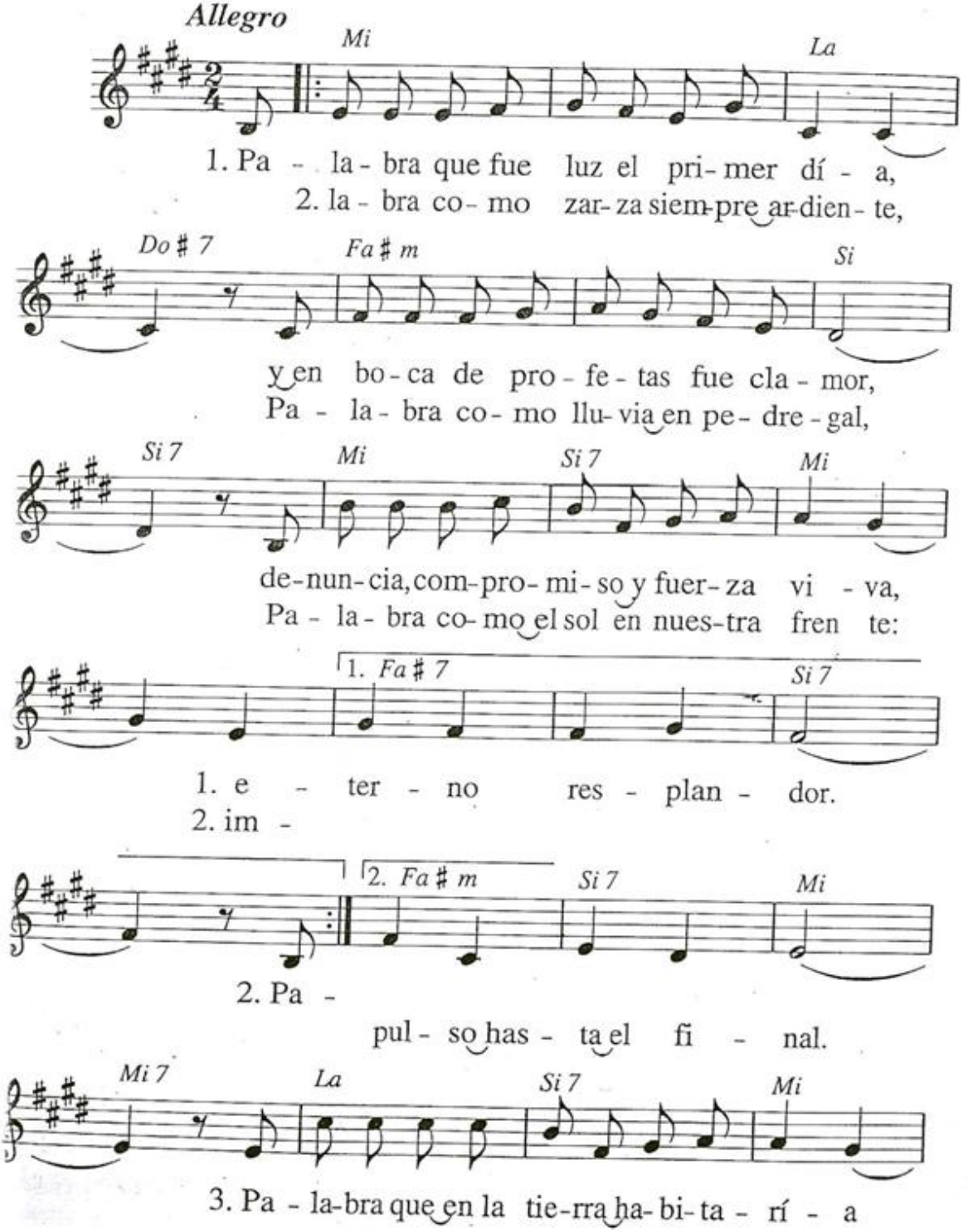

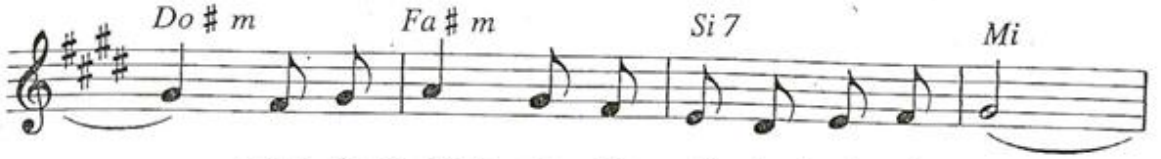

cuan-do el tiem- po lle - gó a la ple-ni - tud.

Pa - la-bra que, en el se - no de Ma - rí - a,

nos tra - jo la sa - lud.

4. Pa - la-bra que, sin ser pa- la- bra va - na,
5. la-bra que es el "Sí" de- fi - ni - ti - vo:

es car-ne y san-gre de nues-tro e-xis- tir,
"A - mén" y con-clu - sión de nues-tra fe,

y rí - e y llo- ra y se ha-ce voz hu - ma - na
el dí - a en que ve - re - mos al Dios vi - vo,

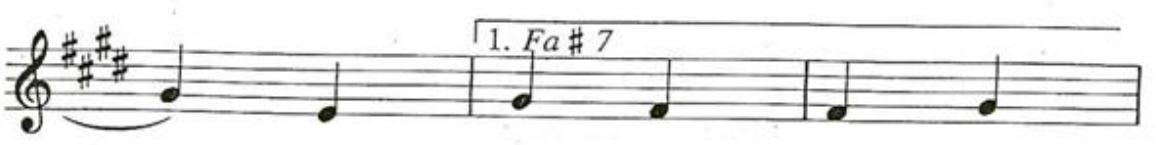

y sa - be com - par -
vi -

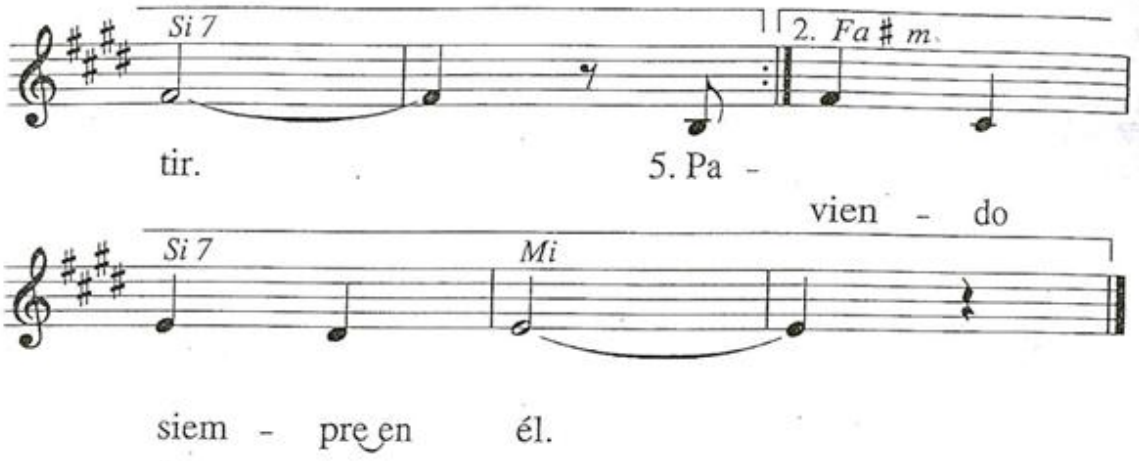

19

ESPERAMOS TU VENIDA

M: *A. Martorell*

Moderato (a 2 tiempos)

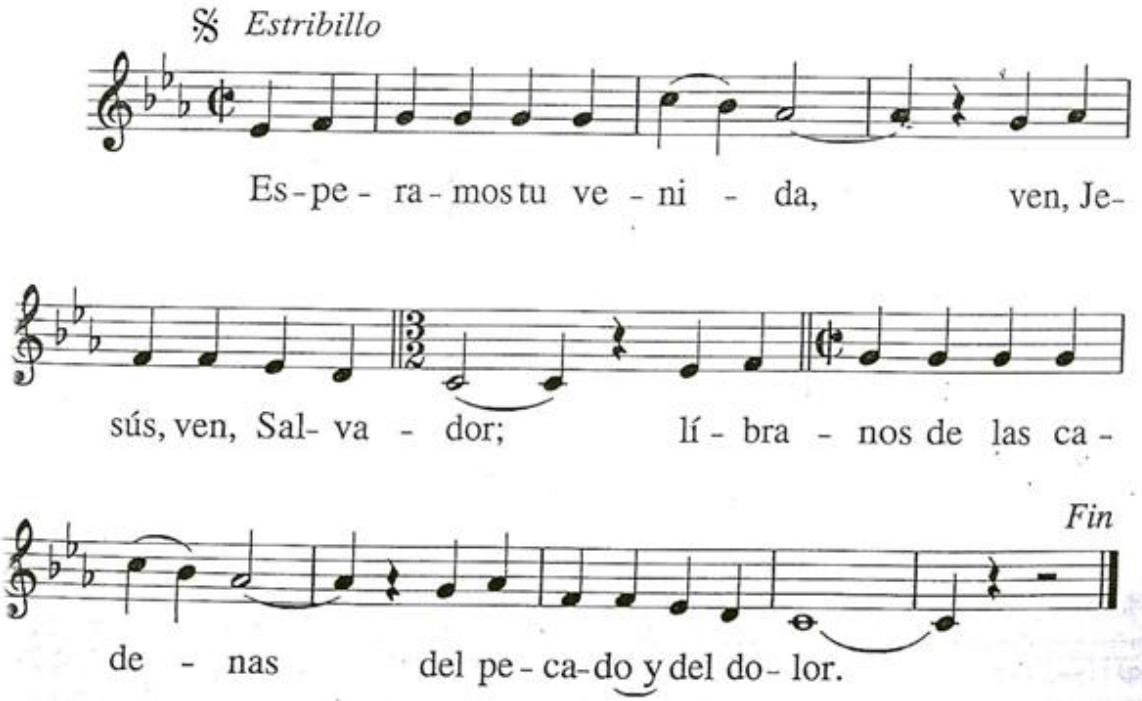

Tranquilo

Estrofas

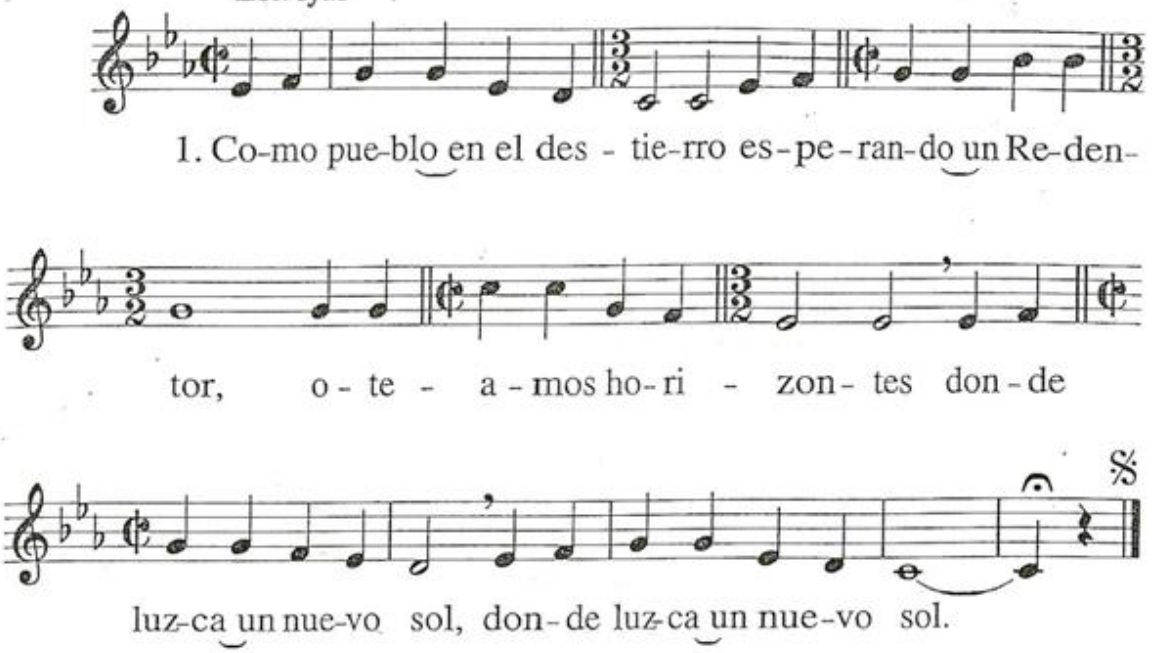

2. Está a punto de cumplirse
la promesa del Señor,
que, en la noche de los siglos,
heredó el pueblo de Dios. (2)

3. Cual rocío que, a la aurora,
cubre el suelo de frescor,
desde el seno de Dios Padre,
lloverá la salvación. (2)

4. La venida del Mesías
nos anuncia el Precursor:
«Preparad en el desierto
los caminos del Señor.» (2)

5. Vigilantes caminemos
en constante conversión,
aguardando la llegada
del reinado del amor. (2)

20

JESUCRISTO, PALABRA DEL PADRE

M: *J. A. Rodríguez*

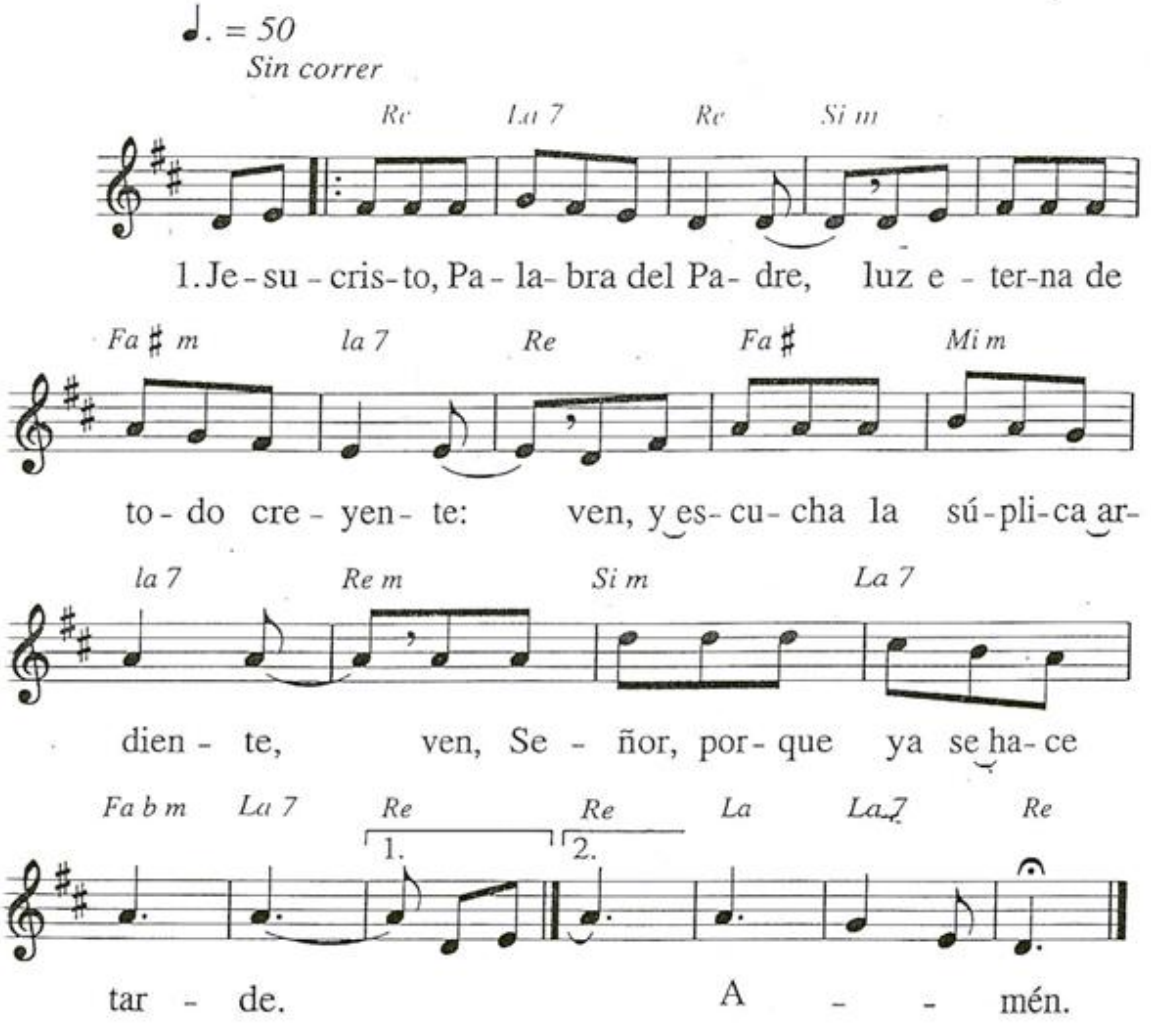

2. Cuando el mundo dormía en tinieblas,
en tu amor tú quisiste ayudarlo
y trajiste, viniendo a la tierra,
esa vida que puede salvarlo.

3. Ya madura la historia en promesas,
sólo anhela tu pronto regreso;
si el silencio madura la espera,
el amor no soporta el silencio.

4. Con María, la Iglesia te aguarda
con anhelos de esposa y de madre,
y reúne a sus hijos fieles,
para juntos poder esperarte.

5. Cuando vengas, Señor, en tu gloria,
que podamos salir a tu encuentro
y a tu lado vivamos por siempre,
dando gracias al Padre en el reino. Amén.

21

JERUSALÉN, ALÉGRATE

M: *J. J. Arregui*

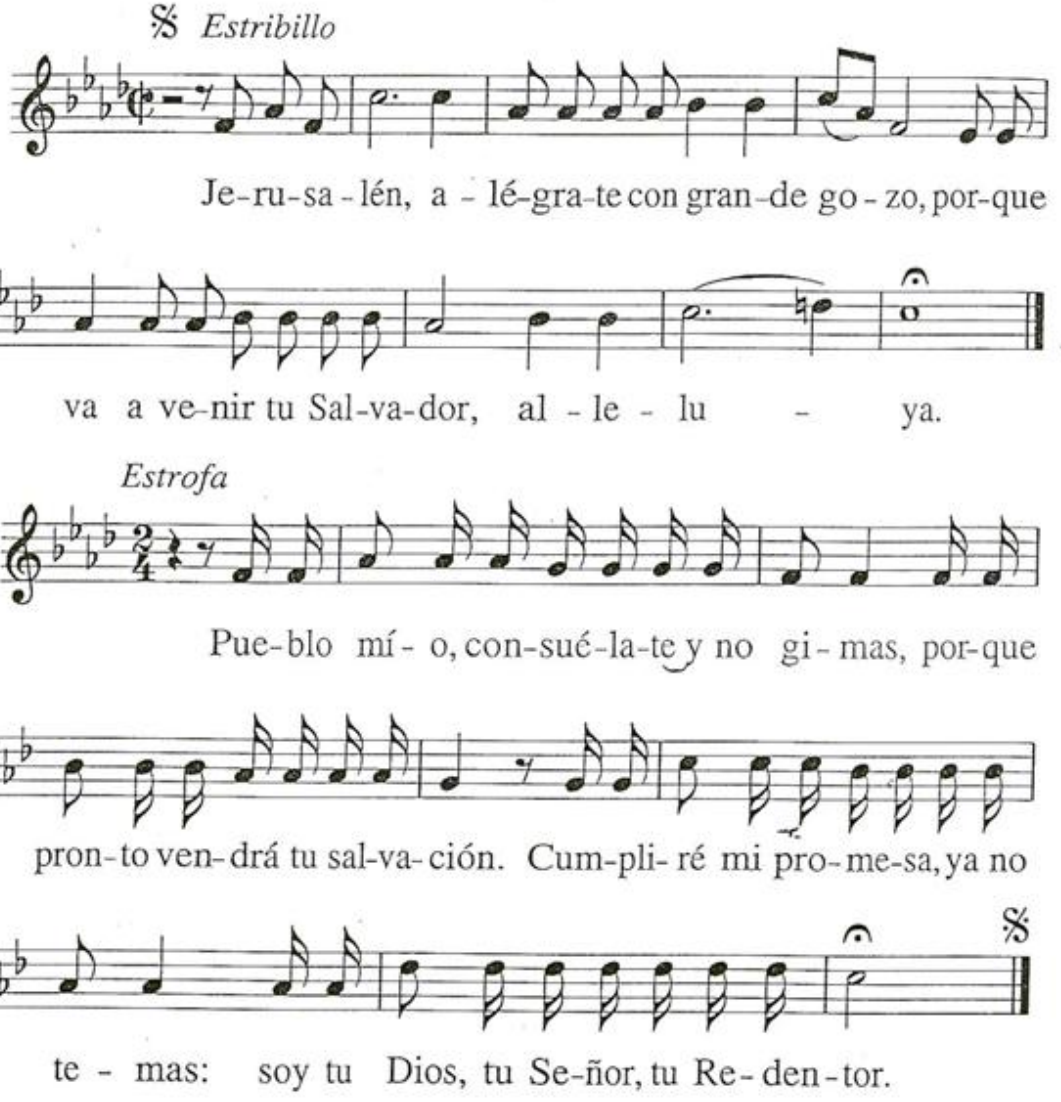

22

NUEVA AURORA

T: *J. López;* M: *J. Akepsimas*

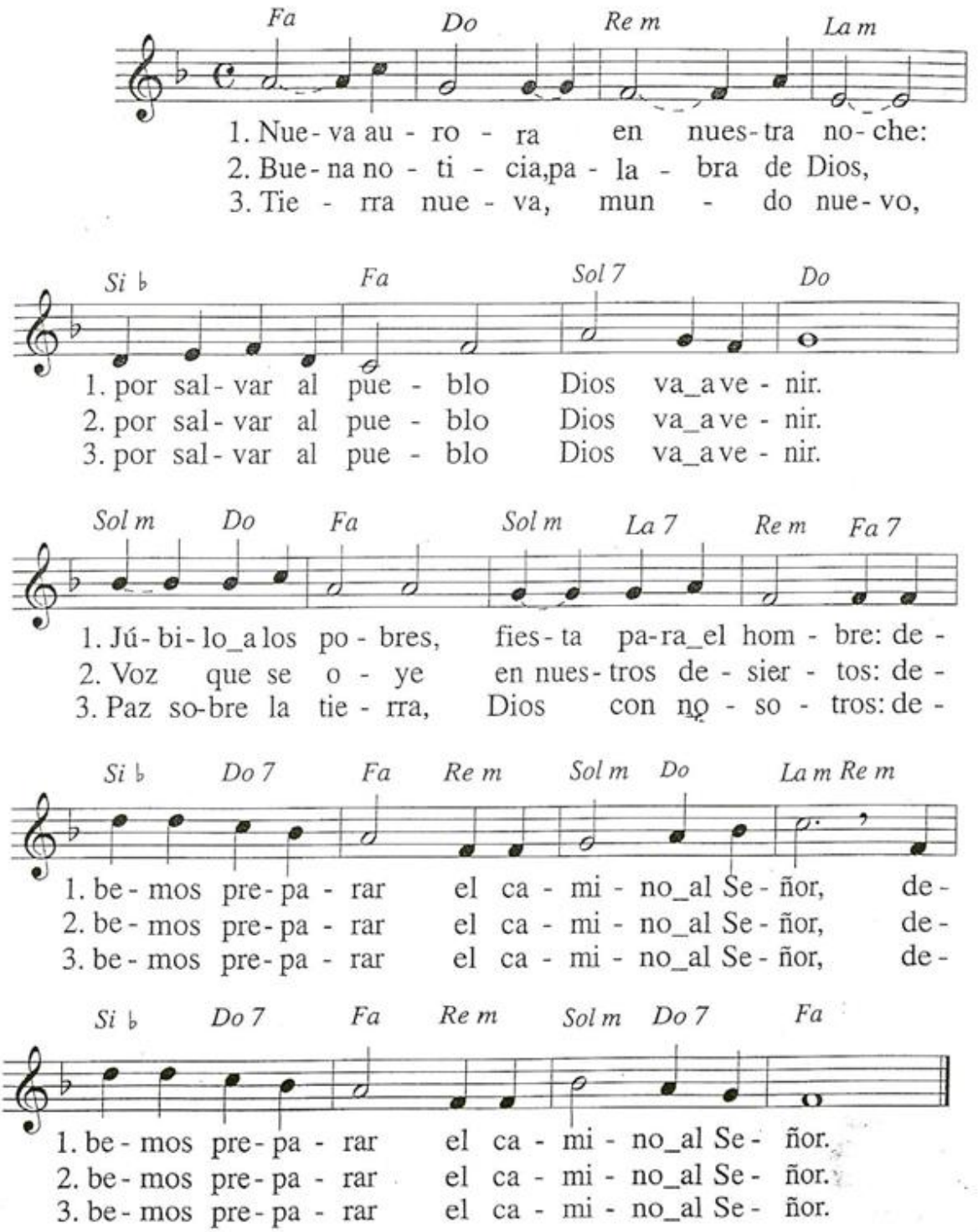

23

CANTEN LOS PUEBLOS

M: *A. Martorell*

Marcial y gozoso

Asamblea

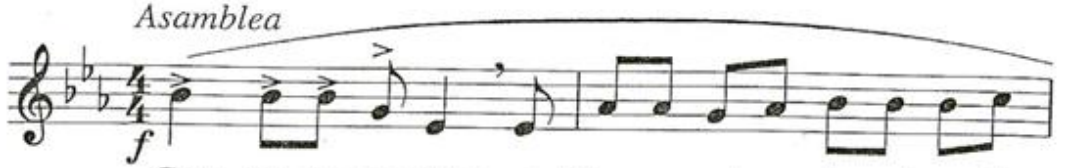

Can- ten los pue-blos a Dios que se ha-ce hom-bre, a-le-

lu - ya; Dios vie - ne al mun - do: su a-

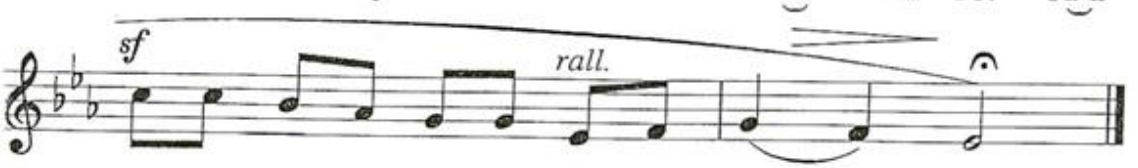

mor nos ha sal - va - do: a - le - lu - ya.

1. Cantad al Señor un cántico nuevo,
2. Su diestra le ha dado la vic - toria,
3. El Señor da a cono - cer su vic - toria,
4. Se acordó de su miseri - cordia y de su fideli - dad
5. Los confines de la tierra han contem - plado
6. Aclama al Se - - ñor, tierra en - tera,

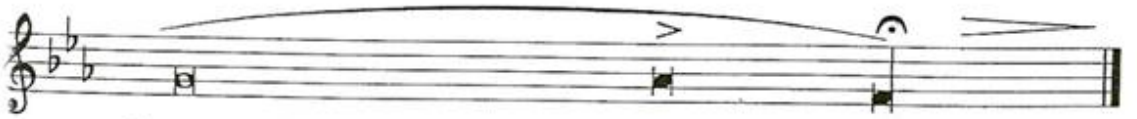

1. porque ha hecho mara - villas.
2. su santo brazo. *(Antífona.)*
3. revela a las na - - ciones su jus - ticia.
4. en favor de la casa de Isra - el. *(Antífona.)*
5. la victoria de nuestro Dios.
6. tañed la cítara para el Se_ ñor. *(Antífona.)*

24

PREPARAD EL CAMINO

M: *J. Berthier*

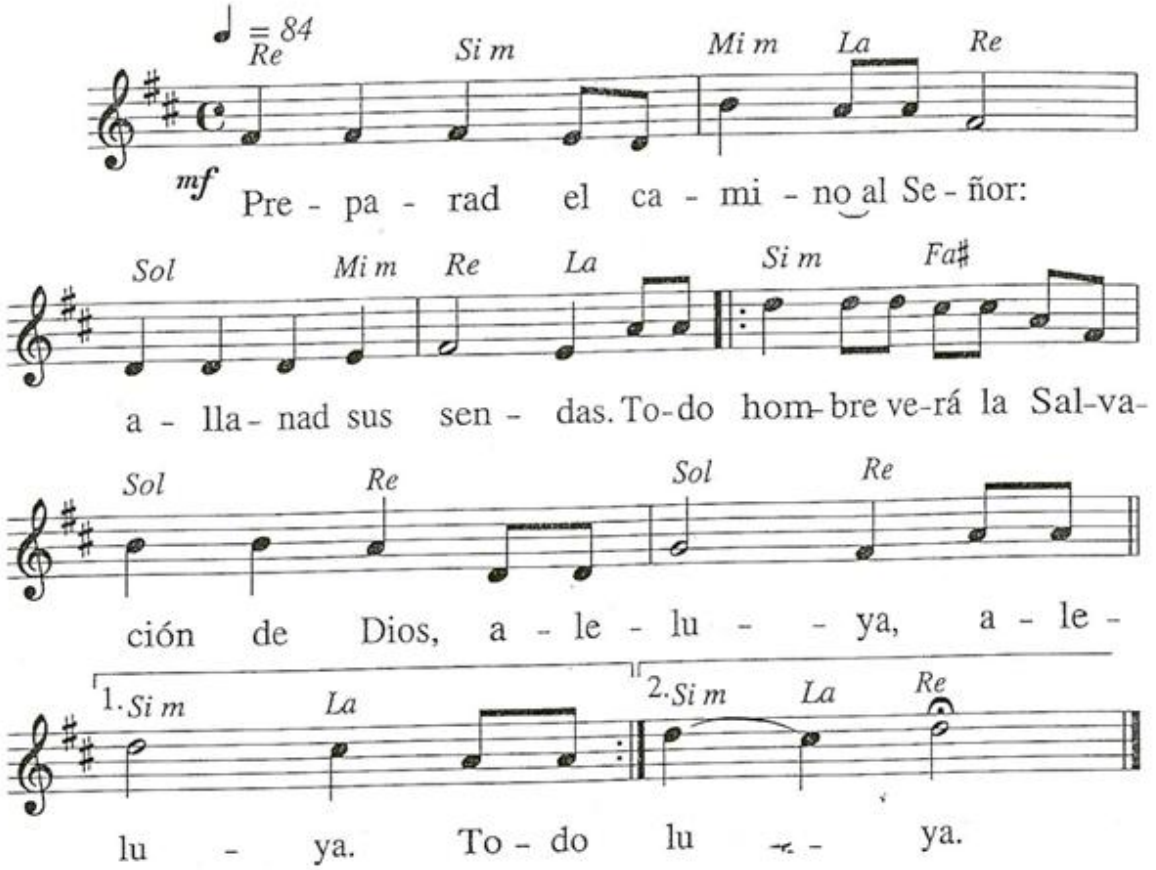

25

PREPARAD LOS CAMINOS

M: *F. Palazón*

Estrofas

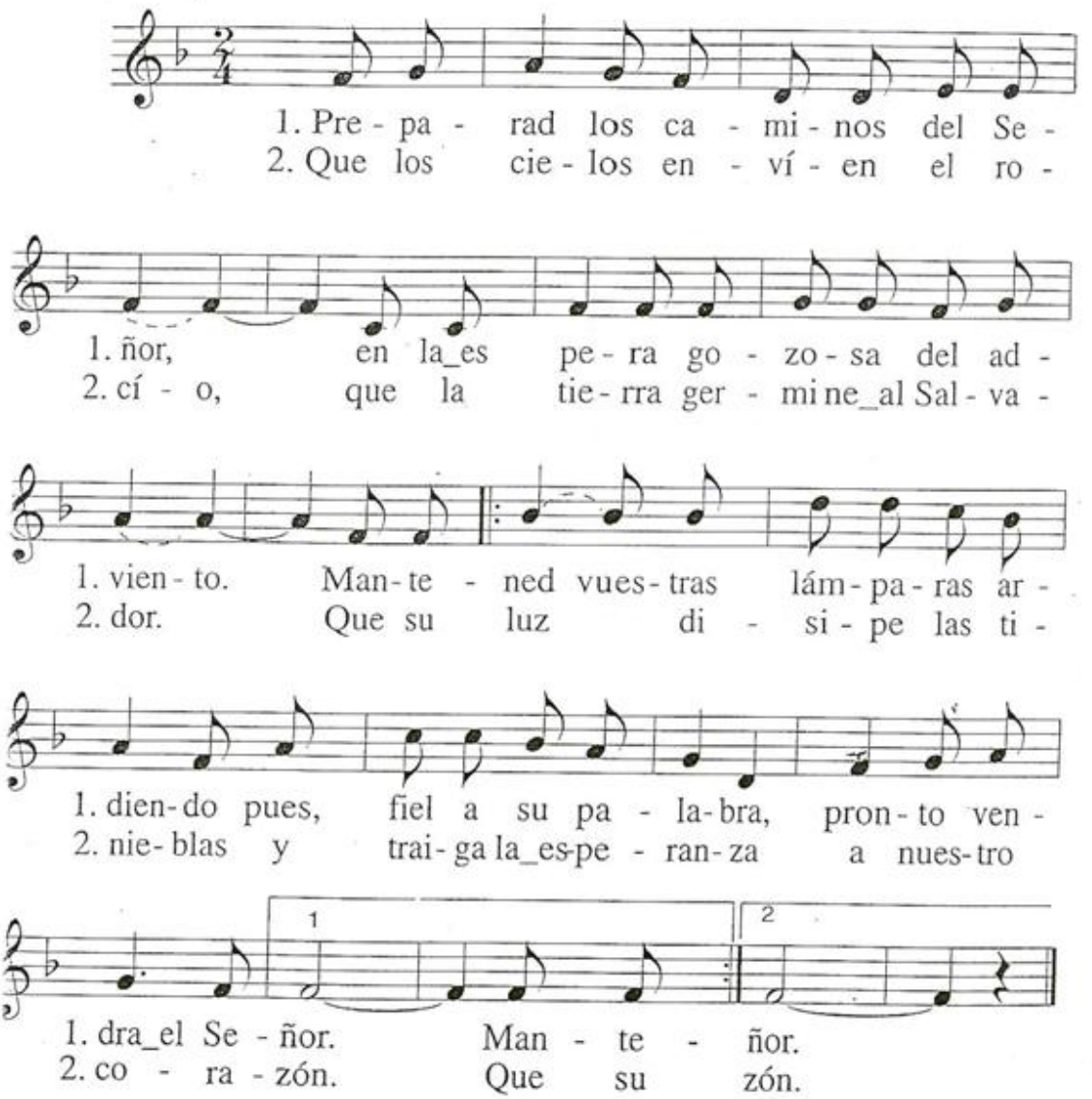

Estribillo

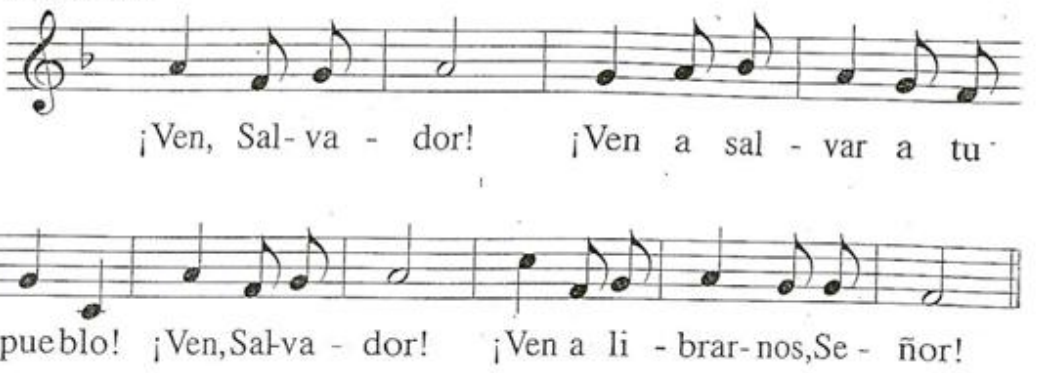
¡Ven, Sal- va - dor! ¡Ven a sal - var a tu
pueblo! ¡Ven,Sal-va - dor! ¡Ven a li - brar- nos,Se - ñor!

26

PUEBLO DE HERMANOS

T: *J. López;* M: *J. Akepsimas*

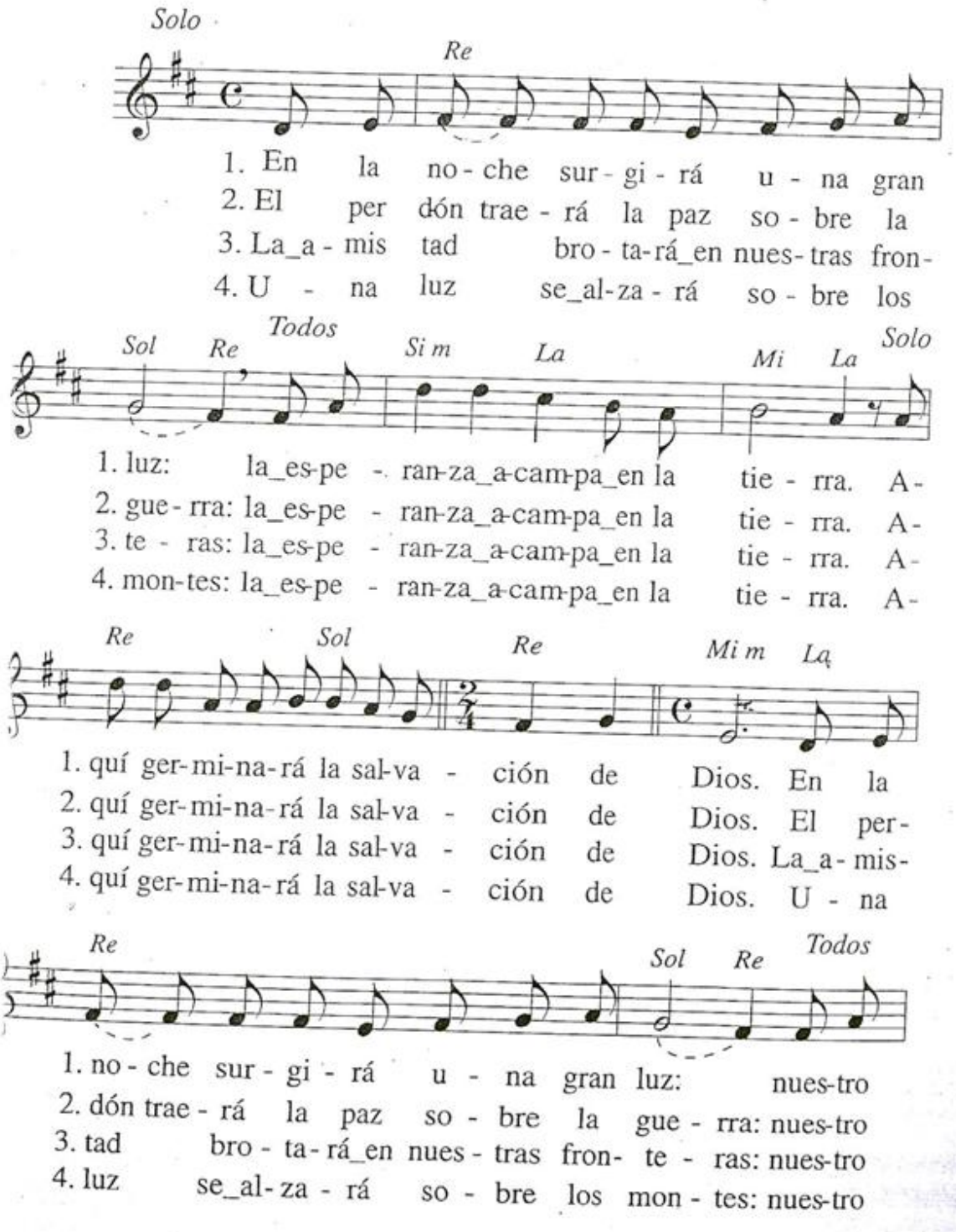

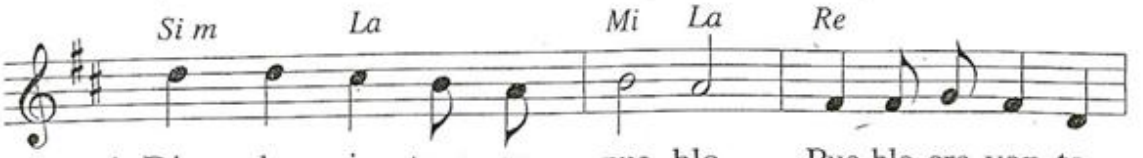

1. Dios des - pier - ta_a su pue - blo. Pue-blo cre-yen-te,
2. Dios per - do - na_a su pue - blo. Pue-blo cre-yen-te,
3. Dios se_en - tre - ga_a su pue - blo. Pue-blo cre-yen-te,
4. Dios da vi - da_a su pue - blo. Pue-blo cre-yen-te,

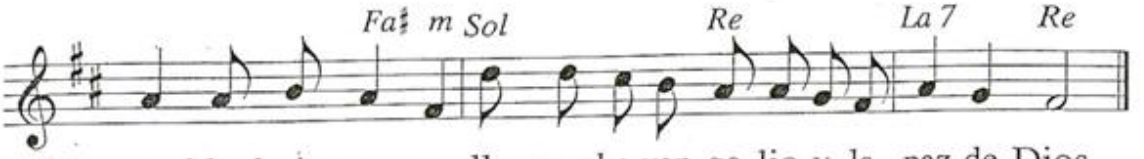

1. pue - blo de_her-ma-nos, lle-va_el e-van-ge-lio y la paz de Dios.
2. pue - blo de_her-ma-nos, lle-va_el e-van-ge-lio y la paz de Dios.
3. pue - blo de_her-ma-nos, lle-va_el e-van-ge-lio y la paz de Dios.
4. pue - blo de_her-ma-nos, lle-va_el e-van-ge-lio y la paz de Dios.

27

¡VEN, SALVADOR!

M: *P. Aizpurúa*

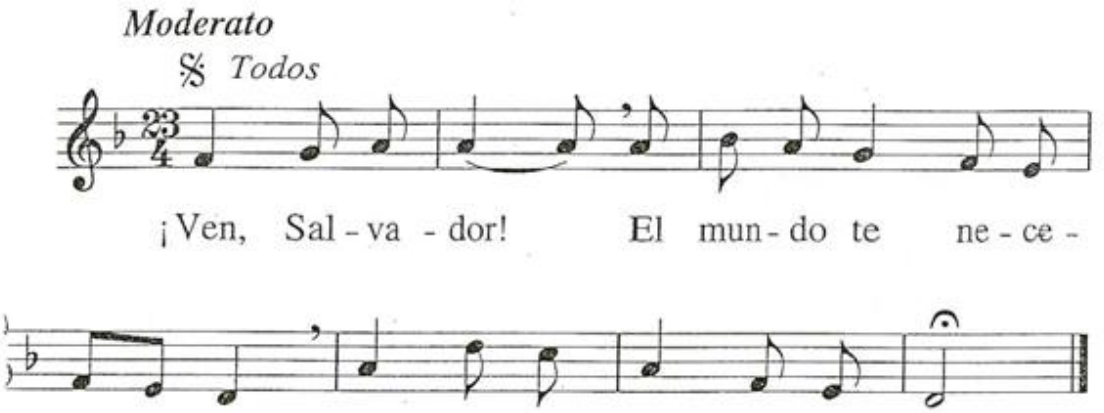

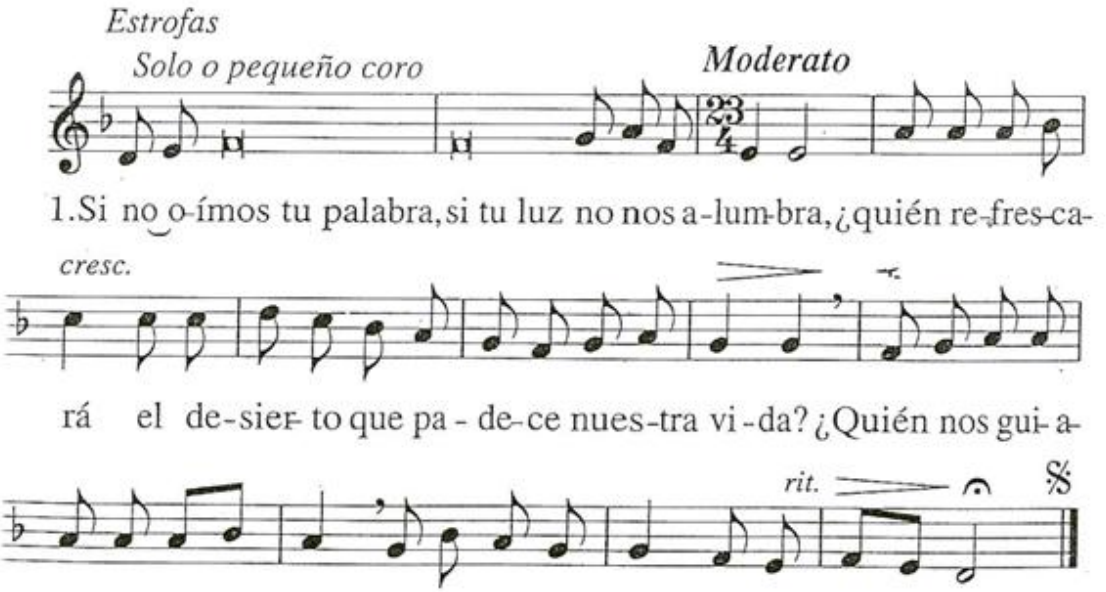

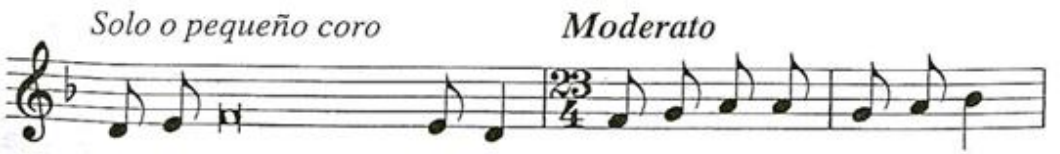

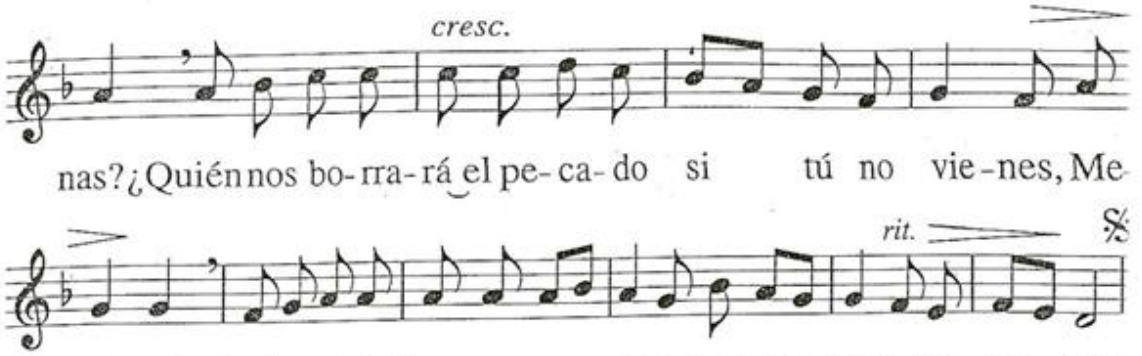

28

VEN, SEÑOR, LÍBRANOS

M: *Anónima*

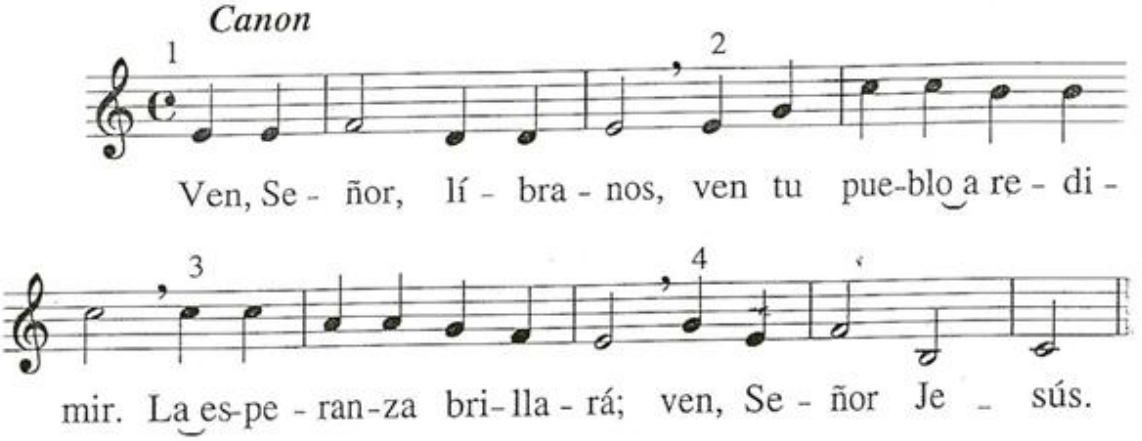

29

VEN, SEÑOR, NO TARDES

M: *Anónima*

𝄋 *Estribillo*

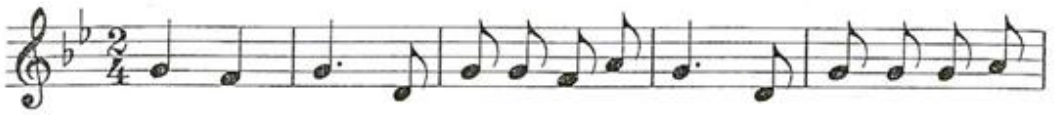

Ven, Se - ñor, no tar-des en lle- gar. Des-cien-de has-ta no-

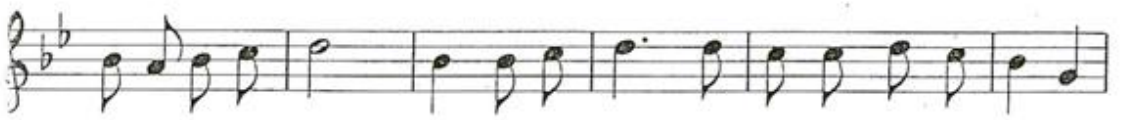

so-tros con tu luz, pa- ra sal - var al pue-blo que te es-pe-ra.

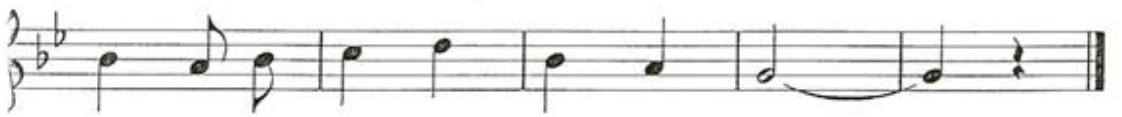

Ven y no tar - des. Ven, Se - ñor.

Estrofas

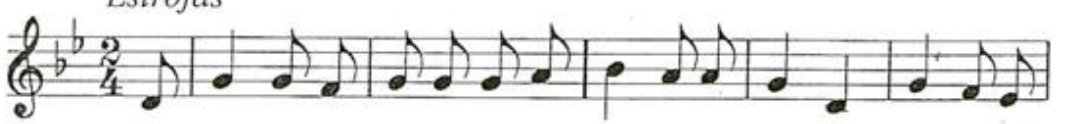

1. Los po-bres pa-de-cen de-sam-pa-ro y mi-se- ria; ven sin tar-

dar, Se - ñor. Tus hi-jos más que-ri- dos son des-pre-cia- dos;

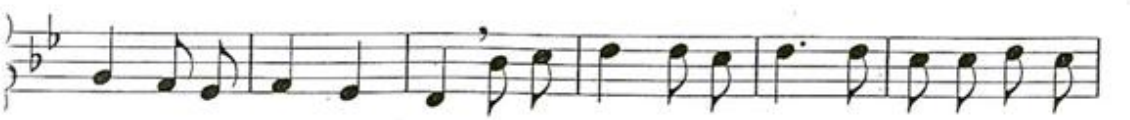

ven sin tar - dar, Se - ñor. Por-que tú e-res el Dios que sal-va a los sen-

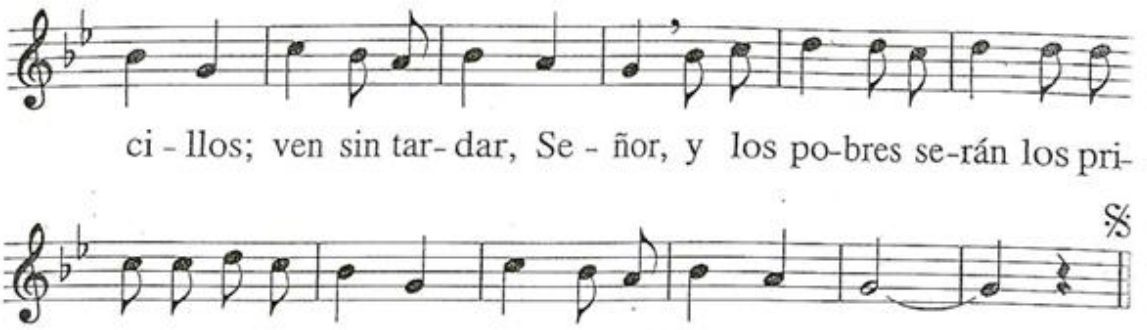

2. La fuerza y la violencia son ley entre los hombres;
   ven sin tardar, Señor.
   Tus hijos más queridos son oprimidos;
   ven sin tardar, Señor.
   Porque tú eres el Dios paciente y bondadoso,
   ven sin tardar, Señor,
   y los sufridos serán los dueños de la tierra;
   ven sin tardar, Señor.

3. El llanto y el dolor amargan nuestros días;
   ven sin tardar, Señor.
   Tus hijos más queridos están angustiados;
   ven sin tardar, Señor.
   Porque tú eres, Señor, el Dios de la alegría;
   ven sin tardar, Señor,
   y prometes consuelo a todos los que sufren;
   ven sin tardar, Señor.

4. Los pobres tienen sed de verdad y de vida;
   ven sin tardar, Señor.
   Tus hijos van buscando salvación y ventura;
   ven sin tardar, Señor.
   Porque tú eres el Dios que redime y que salva;
   ven sin tardar, Señor,
   y tu sacias el hambre del que ansía y espera;
   ven sin tardar, Señor.

5. El mundo está lleno de rencor y venganza;
ven sin tardar, Señor.
Tus hijos anhelan comprensión y acogida;
ven sin tardar, Señor.
Tú eres el Dios de la misericordia;
ven sin tardar, Señor,
y tendrás compasión del que olvida y perdona;
ven sin tardar, Señor.

6. La intriga y la mentira seducen a los hombres;
ven sin tardar, Señor.
Tus hijos más queridos son engañados;
ven sin tardar, Señor.
Porque tú eres el Dios sincero y verdadero;
ven sin tardar, Señor,
y descubres tu rostro a los limpios y sencillos;
ven sin tardar, Señor.

7. La guerra y el orgullo enfrentan a los pueblos;
ven sin tardar, Señor.
Tus hijos tienen ansia de paz verdadera;
ven sin tardar, Señor.
Porque tú eres el Dios que une a los dispersos;
ven sin tardar, Señor,
y los que obran la paz se llaman hijos tuyos;
ven sin tardar, Señor.

8. El mundo está lleno de injusticia y violencia;
ven sin tardar, Señor.
Tus hijos más queridos son perseguidos;
ven sin tardar, Señor.
Porque tú eres el Dios que ama la justicia;
ven sin tardar, Señor,
y tu Reino será la herencia de los justos;
ven sin tardar, Señor.

30

VEN, SEÑOR, Y NO TARDES

M: *J. J. Arregui*

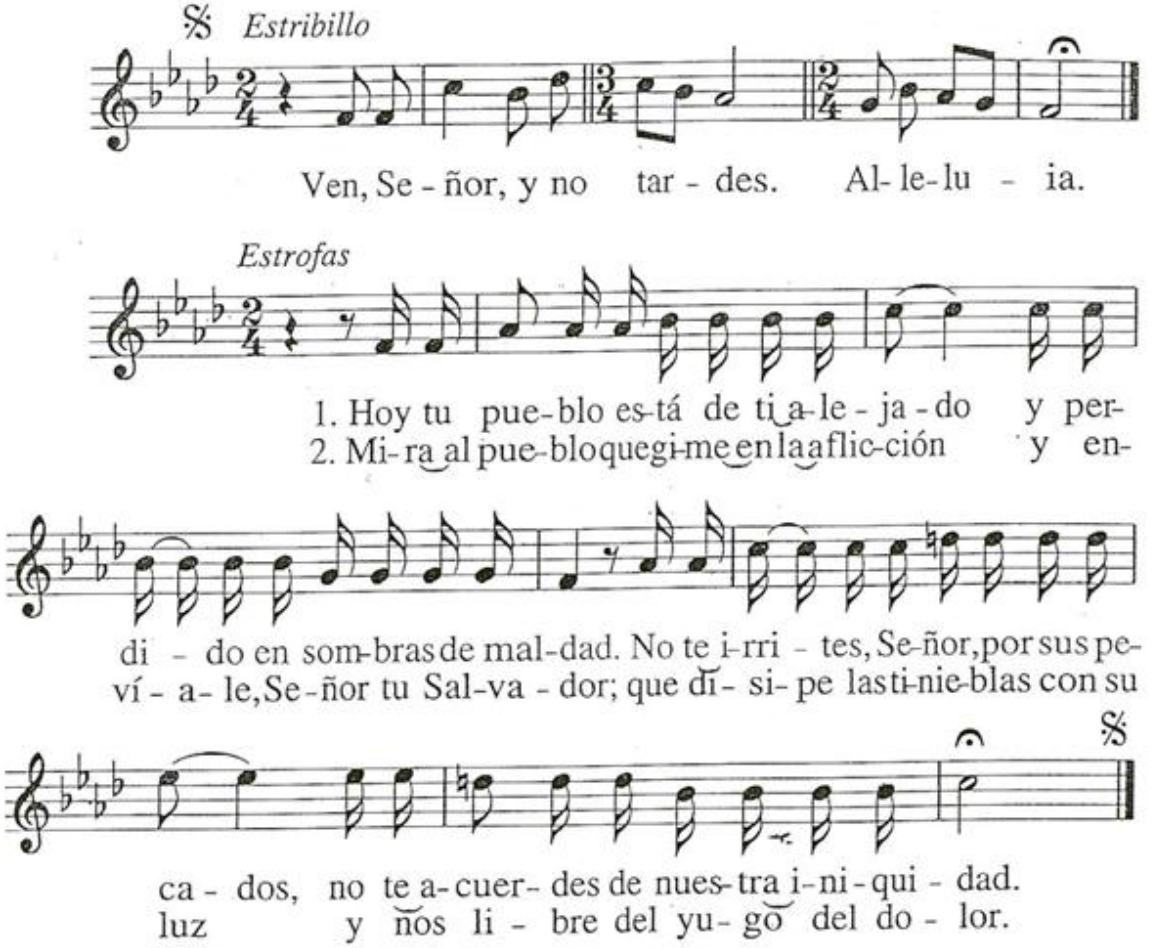

1

SOBRE TI, JERUSALÉN

M: *A. Taulé*

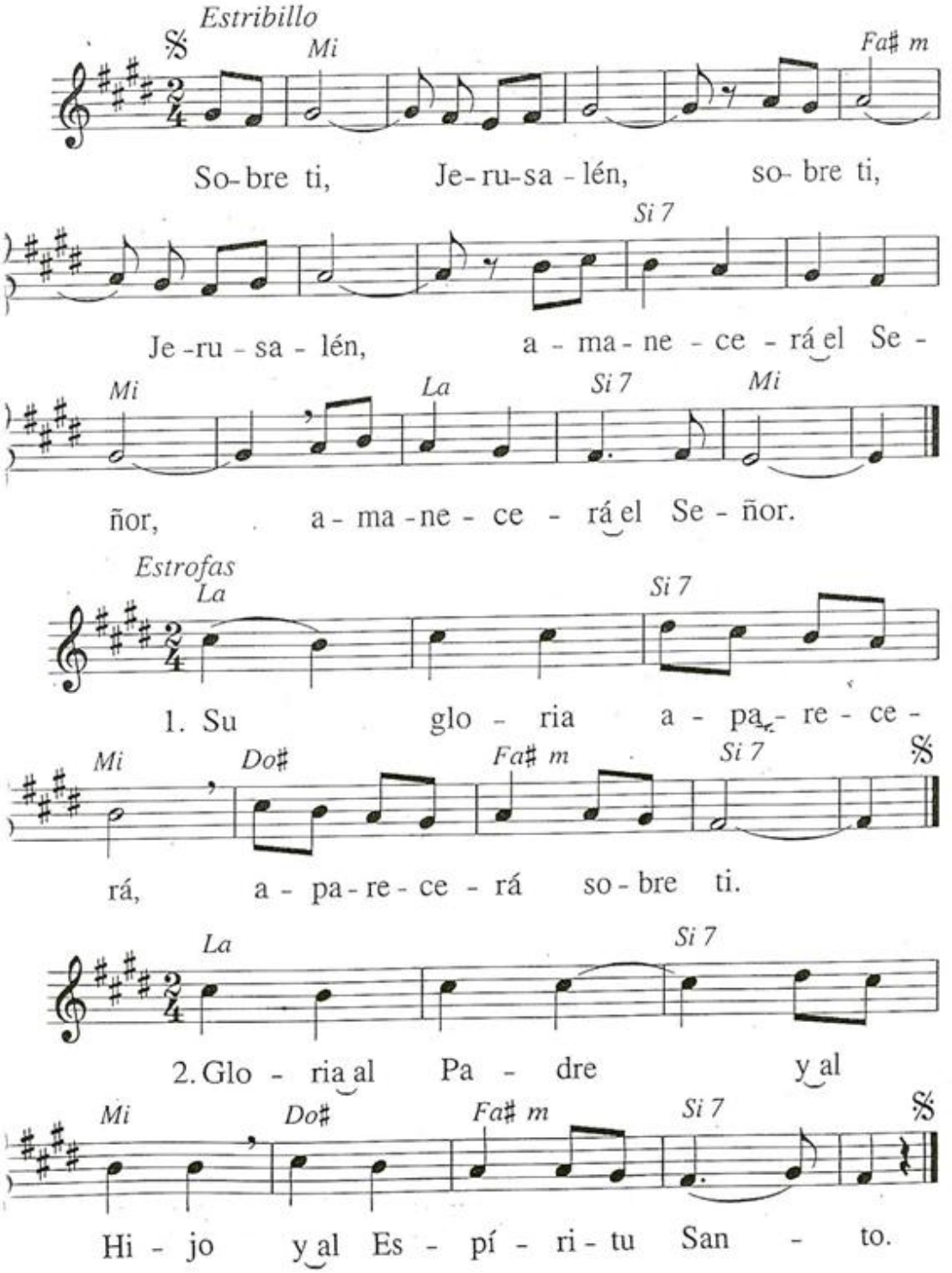

32

RORÁTE, CÆLI

M: *Gregoriana*

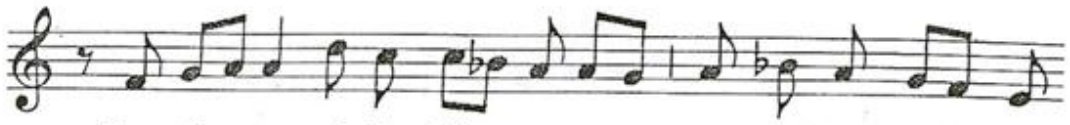

Ro-rá- te, caé-li dé- su-per, et nu-bes plu- ant

iu- stum. *Repetitur* Roráte.

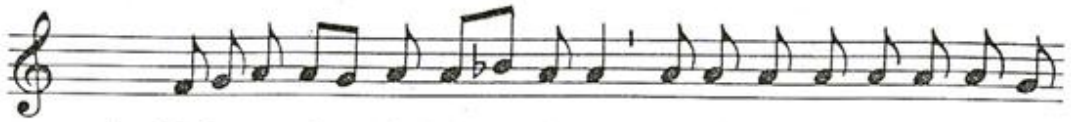

1. Ne i-ra-scá- ris Dó- mi-ne, ne ul-tra me-mí-ne-ris in-

i-qui-tá- tis: ec-ce cí-vi-tas Sán-cti fá-cta est de-sér-ta:

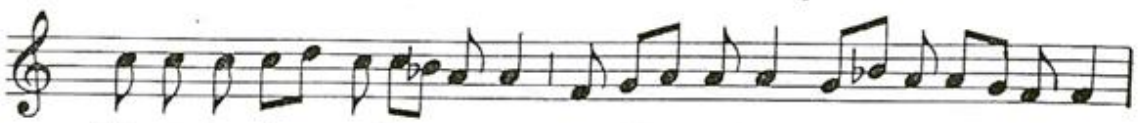

Si-on de-sér- ta fa-cta est: Ie- rú- sa-lem de- so-lá- ta est:

do-mus san-cti- fi-ca-ti-ó-nis tu-ae et gló-ri- ae tu- ae,

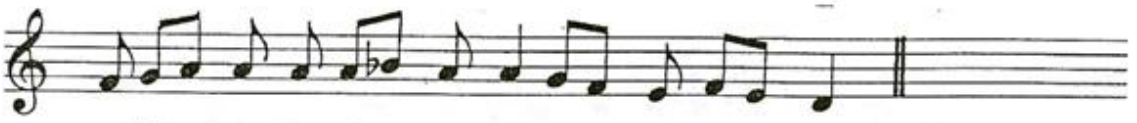

u-bi lau-da-vé- runt te pa- tres no- stri, R. Roráte.

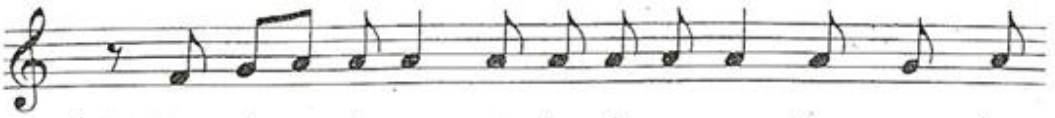

2. Pec-cá- vi-mus, et fa-cti su-mus tam-quam im-

mún-dus nos, et ce-cí-di-mus qua-si fó-li-um u-ni-vér-si:

et in-i-qui-tá-tes no-strae qua-si ven-tus ab-stu-lé- runt nos:

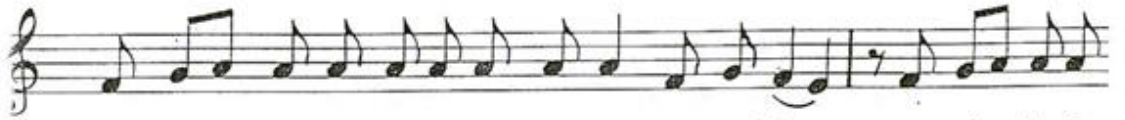

ab-scon- di-sti fá-ci-em tu-am a no-bis, et al- li-sí-

sti nos in má-nu in-i- qui-tá- tis no-strae. R. Roráte.

3. Vi-de Dó-mi-ne af-fli-cti-ó-nem pó-pu-li tu- i,

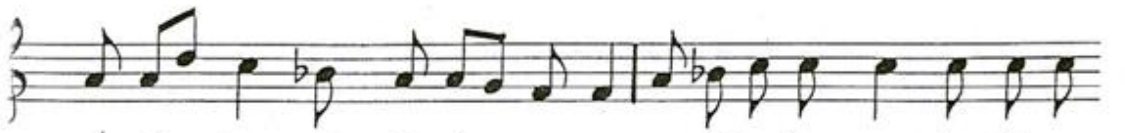

et mít- te quem mis-sú- rus es: e-mít-te A-gnum do-mi-na-

tó- rem ter- rae, de pe-tra de-sér-ti ad mon-tem fí- li- ae

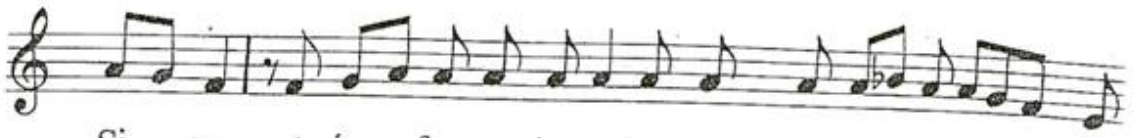

Si- on: ut áu- fe-rat i-pse iu-gnum cap-ti- vi-tá- tis

no-strae. R. Roráte.

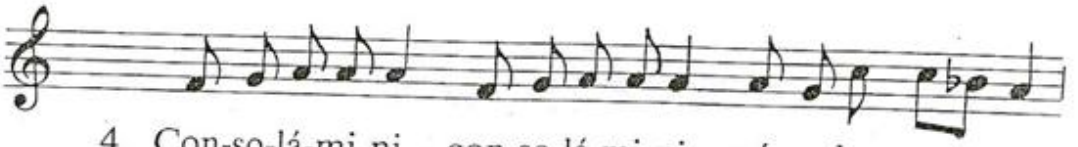

4. Con-so-lá-mi-ni, con-so-lá-mi-ni, pó-pu-le me- us:

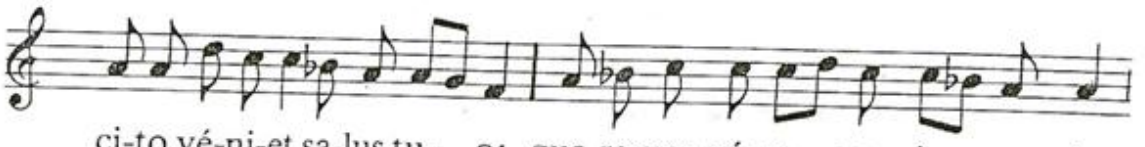

ci-to vé-ni-et sa-lus tu- a: qua-re moe-ró-re con-sú- me- ris,

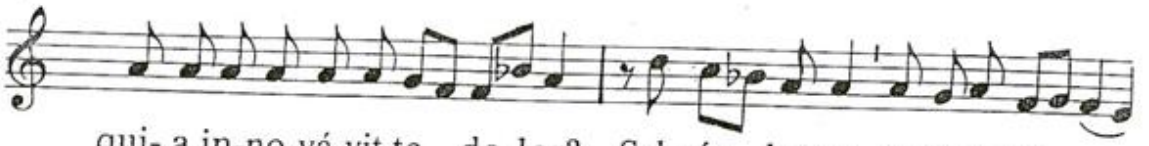

qui- a in-no-vá-vit te do-lor? Sal-vá- bo te, no-li ti-mé- re,

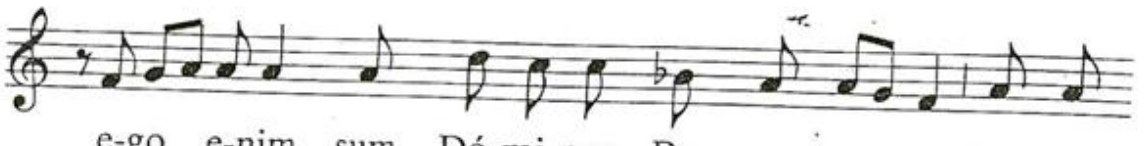

e-go e-nim sum Dó-mi-nus De- us tu- us, San-ctus

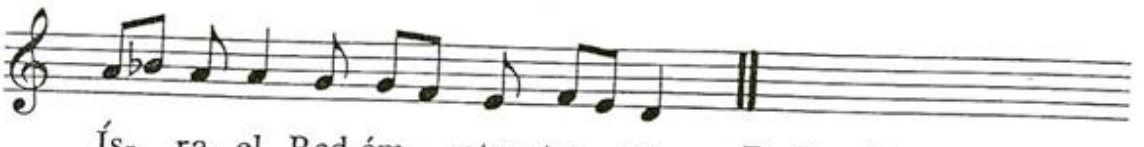

Ís- ra- el, Red-ém- ptor tu- us, R. Roráte.

NAVIDAD

52

EN MEDIO DEL SILENCIO

T: *R. Artacho;* M: *Praetorius*

Largo

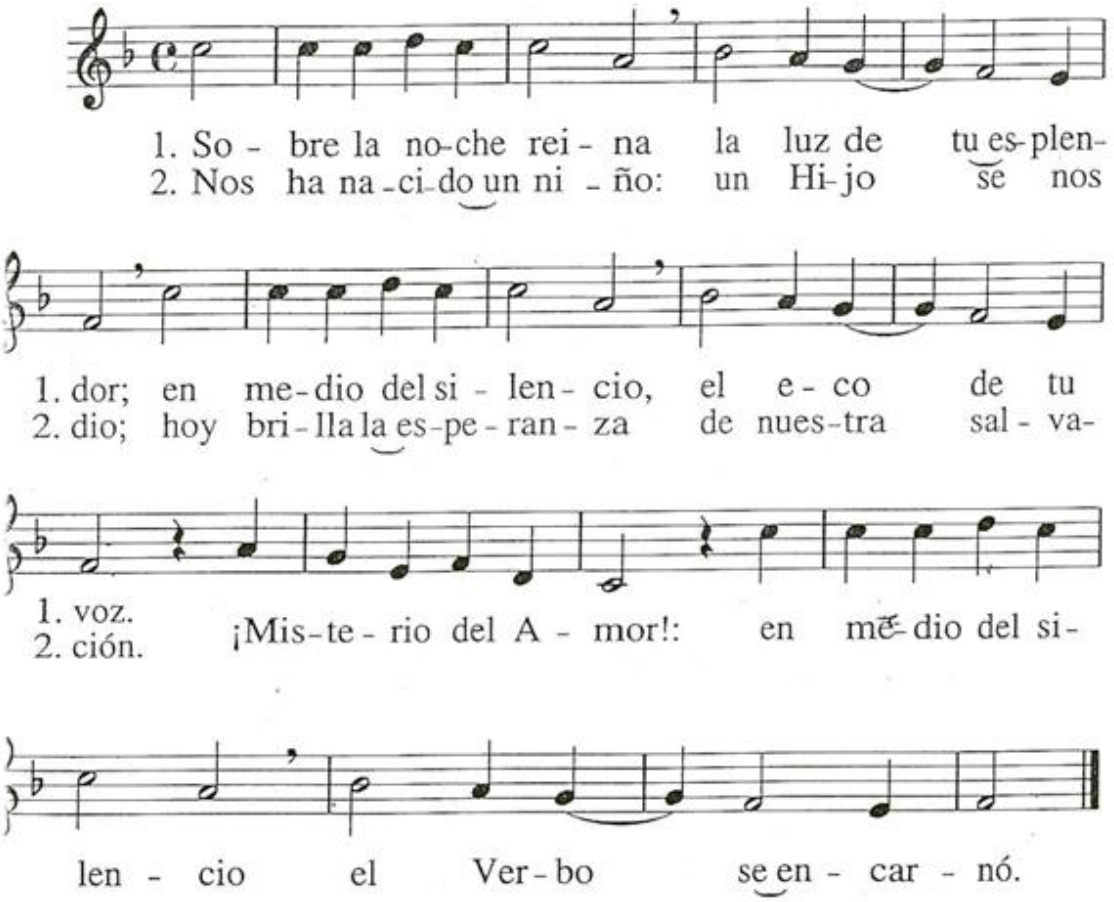

NAVIDAD

51

Postrémonos humildes

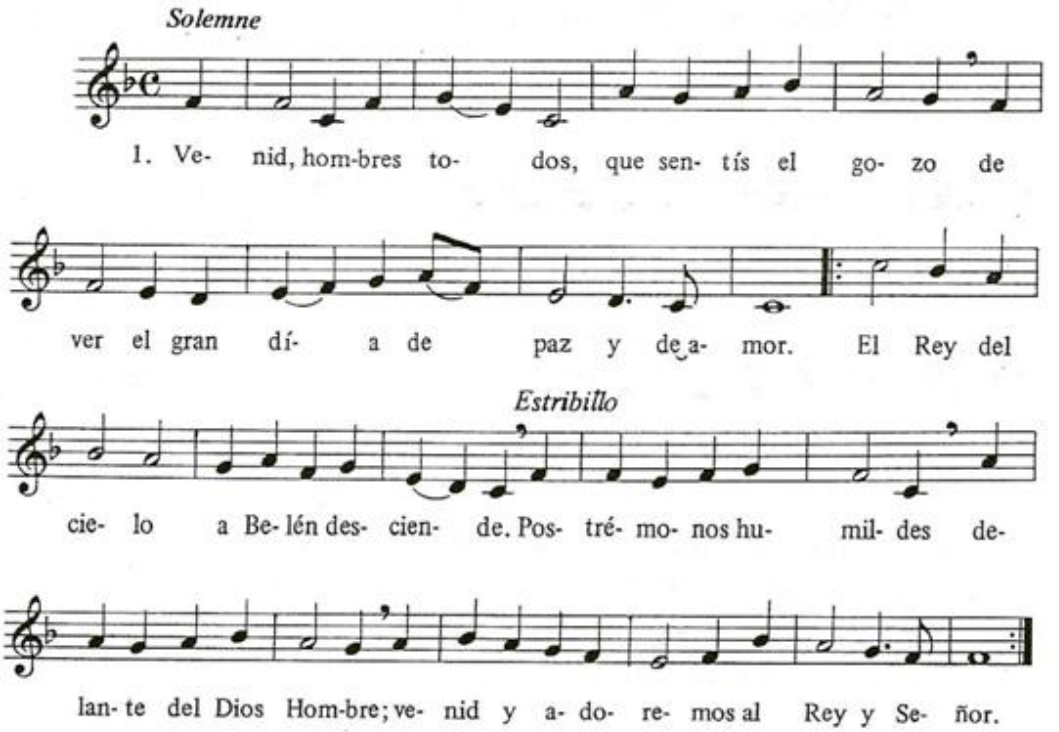

2. Buscando el pesebre, / dejan sus rebaños / pastores que oyeron / la cita de Dios. / También nosotros / a Belén corramos.
3. El Rey de la gloria / se hace siervo humilde: / en la carne esconde / su eterno esplendor. / Un Dios se viste / con pañal humilde.
4. Pues duerme entre pajas, / sin hogar y pobre, / de un abrazo nuestro / reciba el calor. / Si así nos ama, / nuestro amor se inflame.

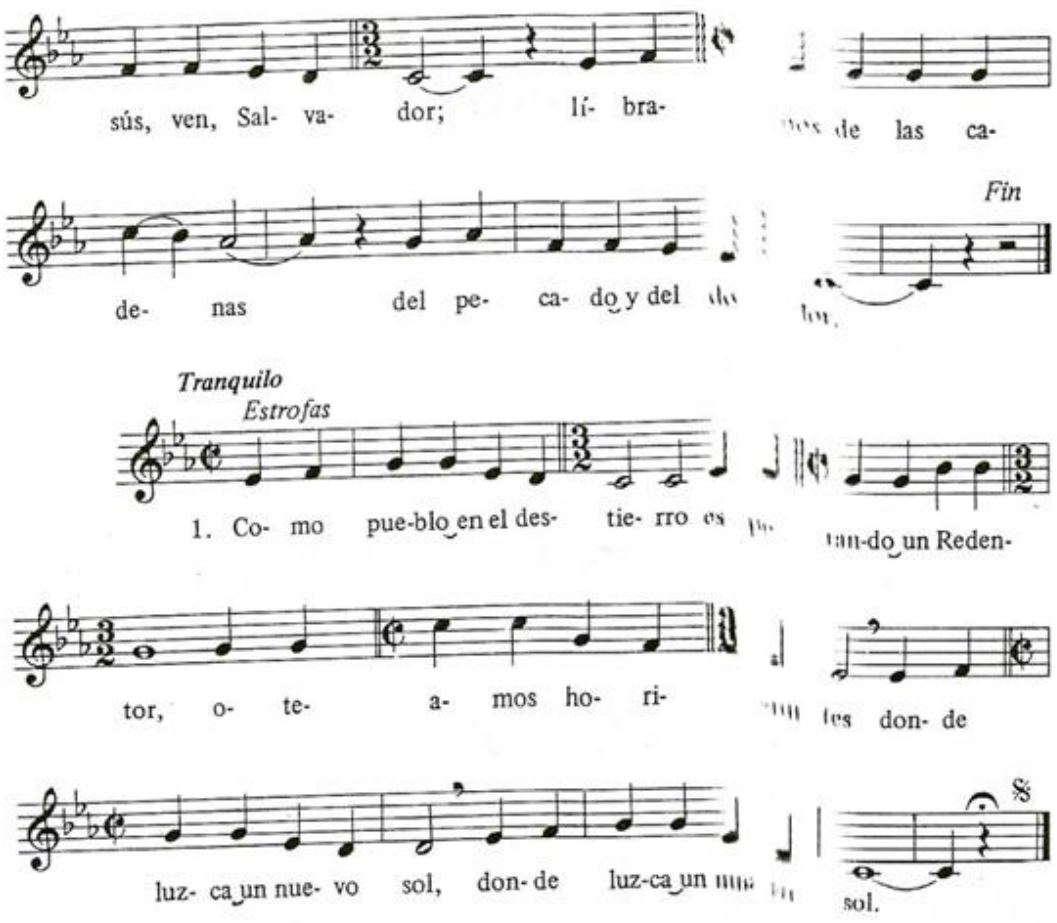

2. Está a punto de cumplirse / la promesa del Señor, / que, en la noche de los siglos, / heredó el pueblo de Dios. (1)
3. Cual rocío que, a la aurora, / cubre el suelo de frescor, / desde el seno de Dios Padre, / lloverá la salvación. (2)
4. La venida del Mesías / nos anuncia el Precursor: / «Preparad en el desierto / los caminos del Señor.» (2)
5. Vigilantes caminemos / en constante conversión, / aguardando la llegada / del reinado del amor. (2)

53

NOCHE DE DIOS

M: *Gruber*

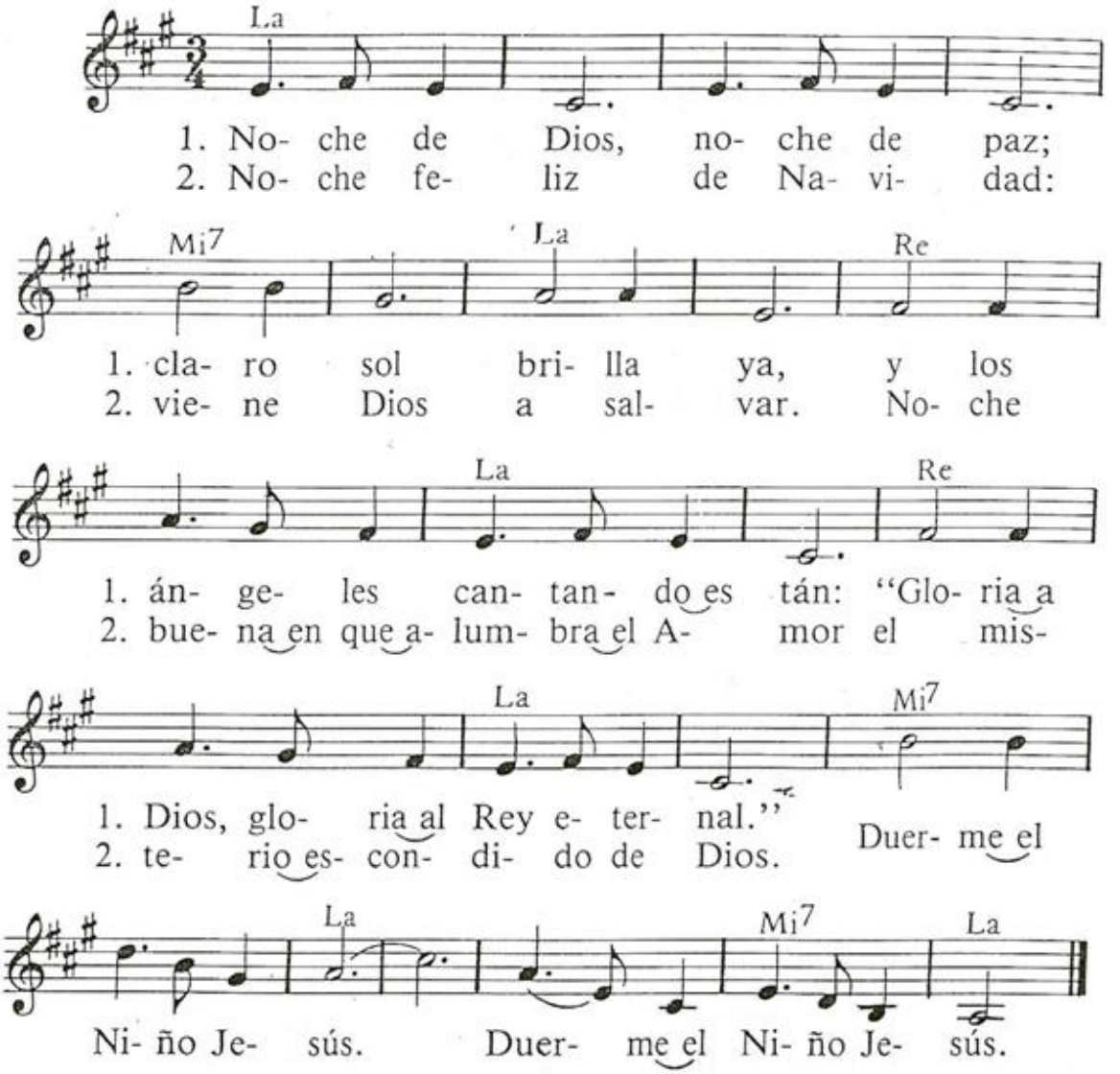

54

NUNCA SUENAN LAS CAMPANAS

M: *Popular alemana*

Estrofas

1. Nun- ca sue-nan las cam-pa - nas con tan dul-ce cla-ri -
2. Es la voz de las cam-pa - nas e- co de an-gé- li -co
3. En to-das par-tes se o - ye su dul-ce y cla-ro so-

1. dad co - mo can -tan - do las glo - rias
2. son; es el a - nun- cio fes - ti - vo
3. nar; en las mon -ta - ñas y va - lles

1. de la her - mo - sa Na - vi dad.
2. de glo - ria y de re - den - ción.
3. y en las o - ri - llas del mar.

Estribillo

Es por-que can-tan la no-che fe-liz, es por-que can-tan la

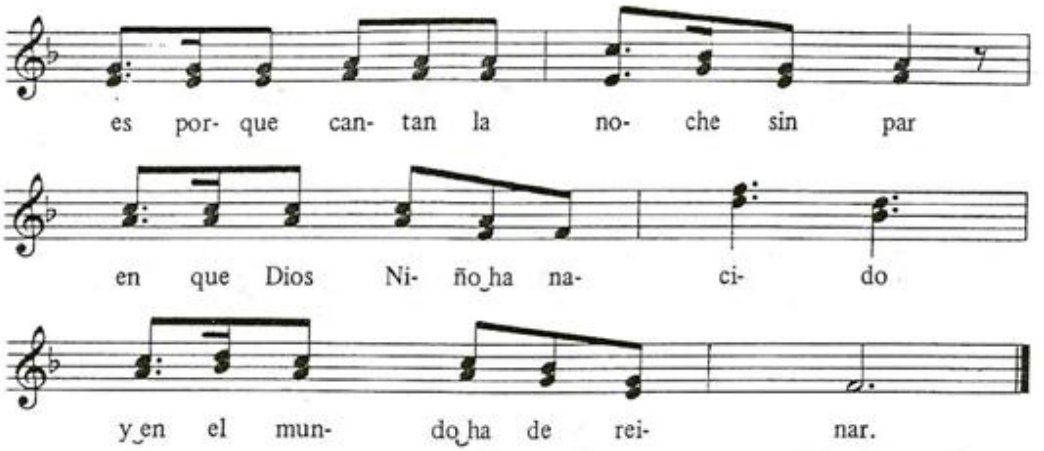

2. Es la voz de las campanas / eco de angélico son; / es el anuncio festivo / de gloria y de redención.
3. En todas partes se oye / su dulce y claro sonar; / en las montañas y valles / y en las orillas del mar.

55

Cristianos, venid

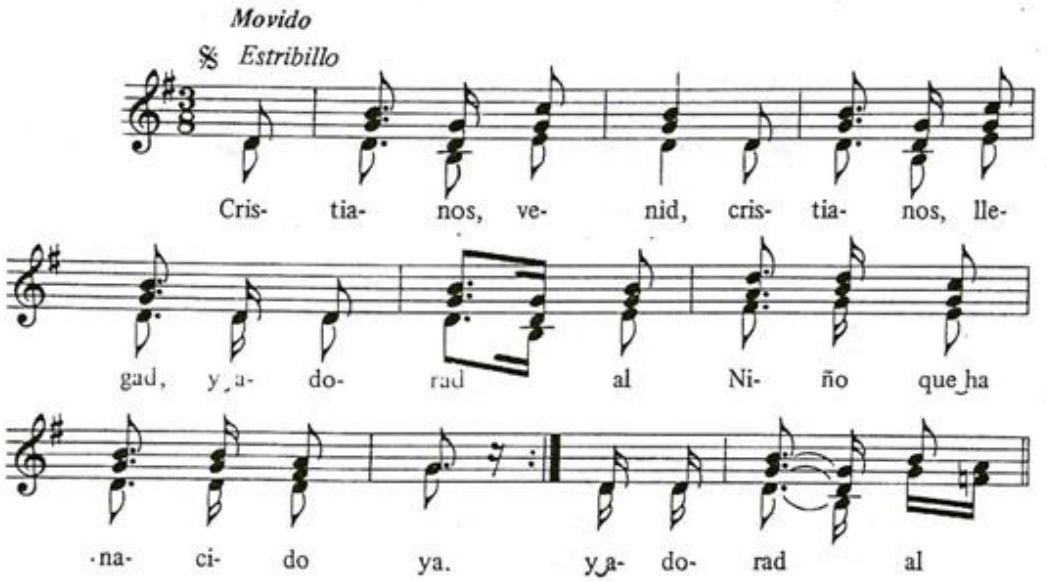

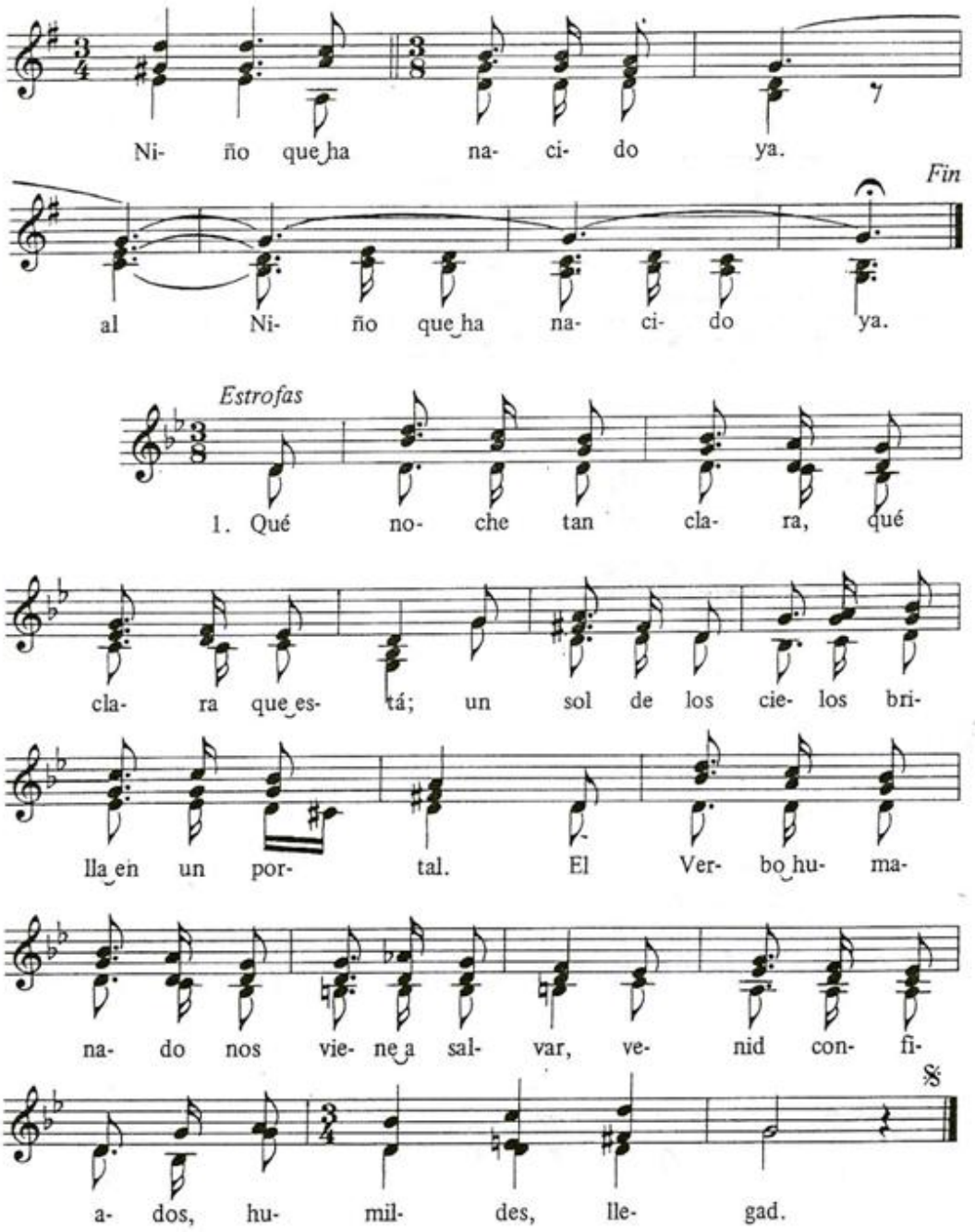

2. Se duerme, se duerme, / y empieza a soñar. / sueña que nos ama, / y nos viene a salvar. / Sonríe, sonríe, / benigno Jesús. / Abre esos tus ojos / que son nuestra luz.

56

El tamborilero

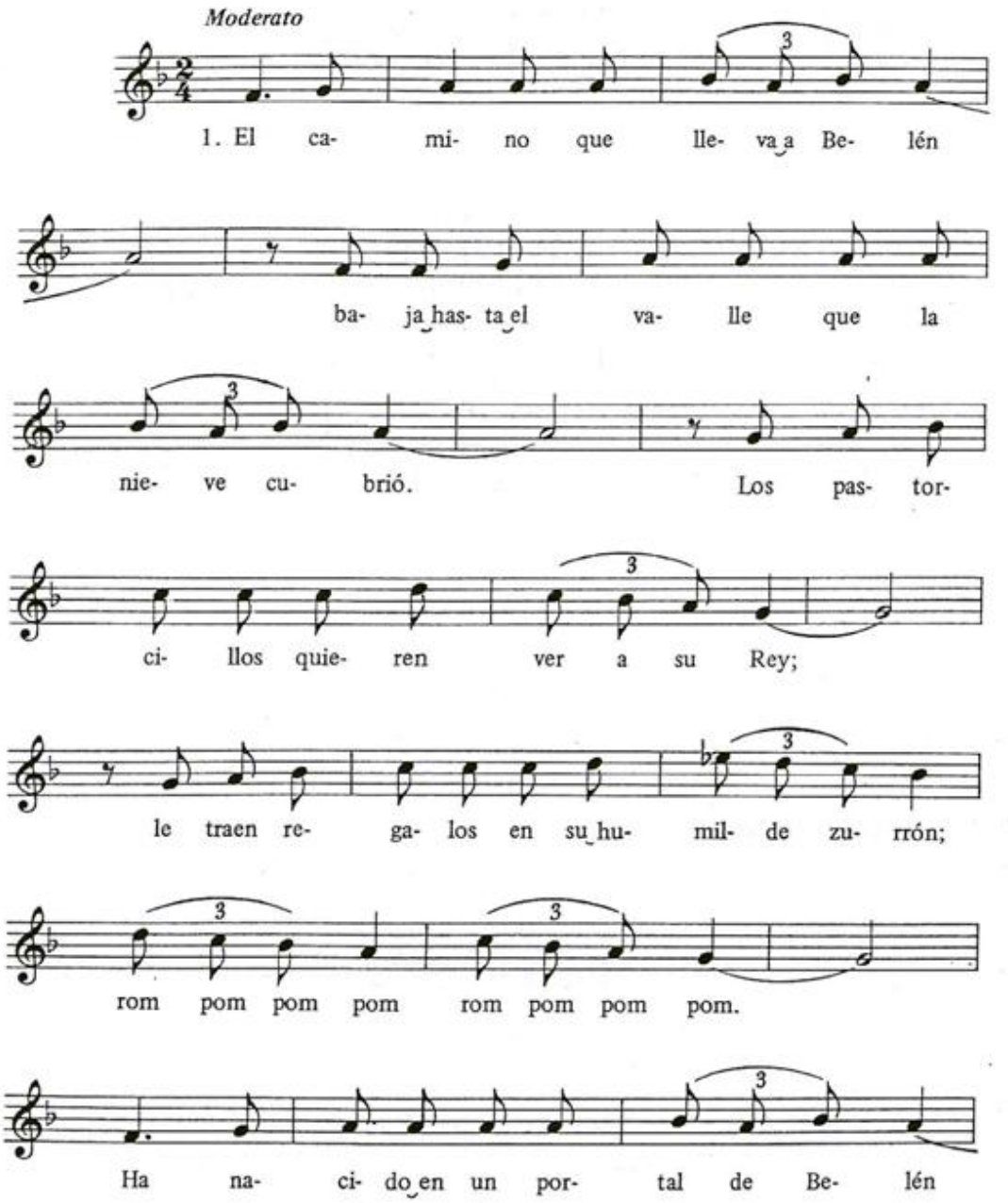

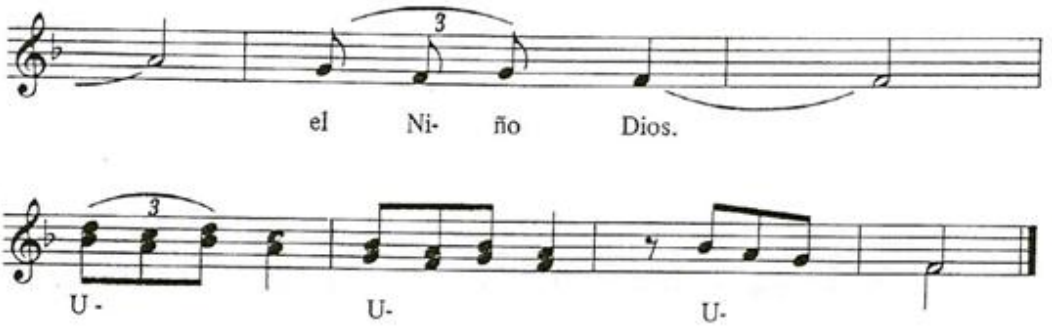

2. Yo quisiera poner a tus pies / algún presente que te agrade, Señor, / mas tú ya sabes que soy pobre también / y no poseo más que un viejo tambor, / rom pom pom pom, rom pom pom pom. / En tu honor, frente al portal, cantaré / con mi tambor.

3. El camino que lleva a Belén / yo voy marcando con mi viejo tambor; / nada mejor hay que yo pueda ofrecer, / su ronco acento es un canto de amor, / rom pom pom pom, rom pom pom pom. / Cuando Dios me vio tocando ante él, / me sonrió.

57

Es tiempo de nacer

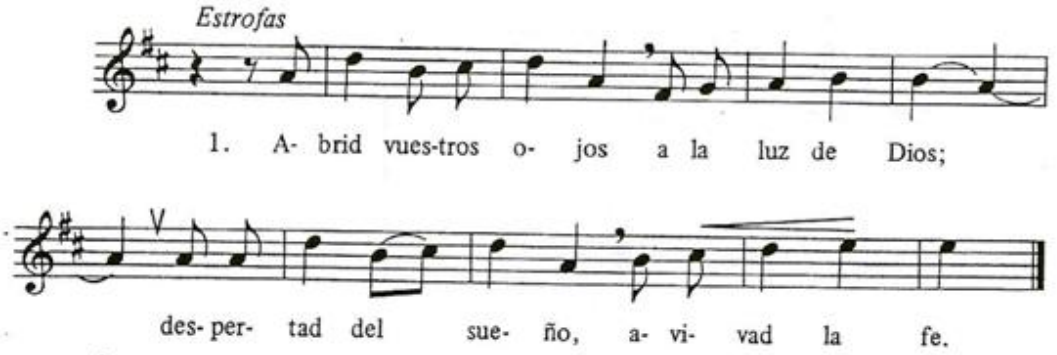

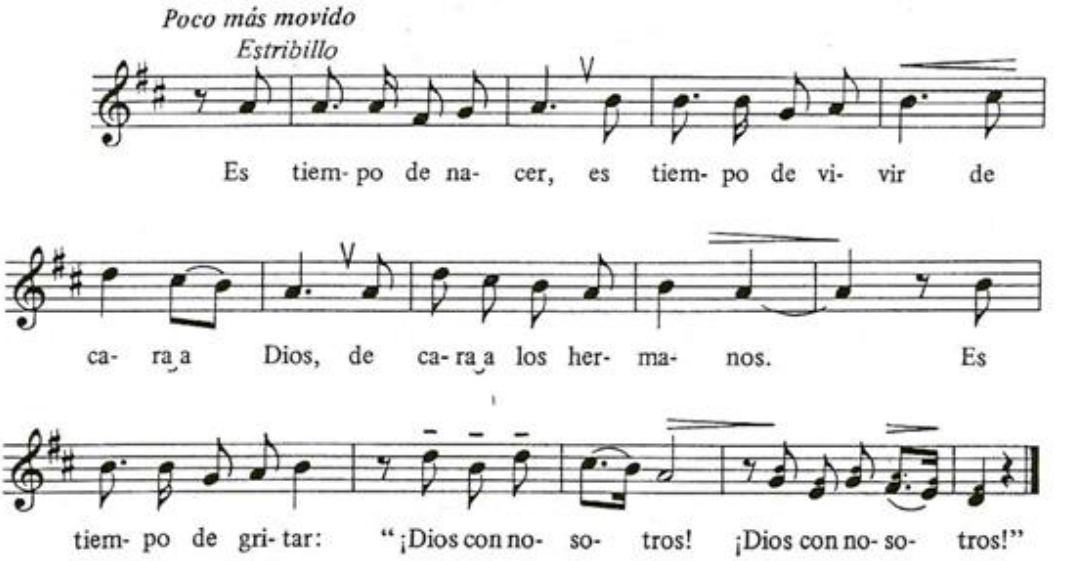

2. Cerrad los oídos a palabras necias, / oíd la Palabra que habla al corazón.
3. Romped las cadenas de vuestra rutina, / caminad alegres buscando el Amor.

58

Nace de nuevo

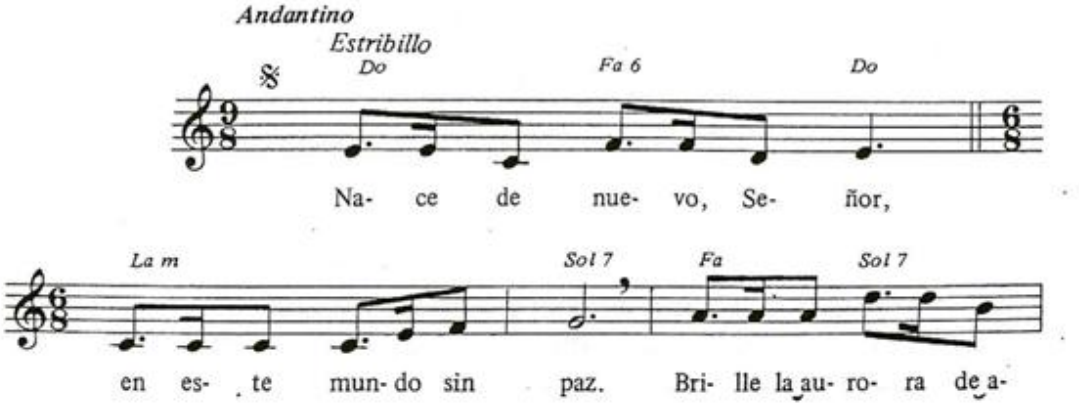

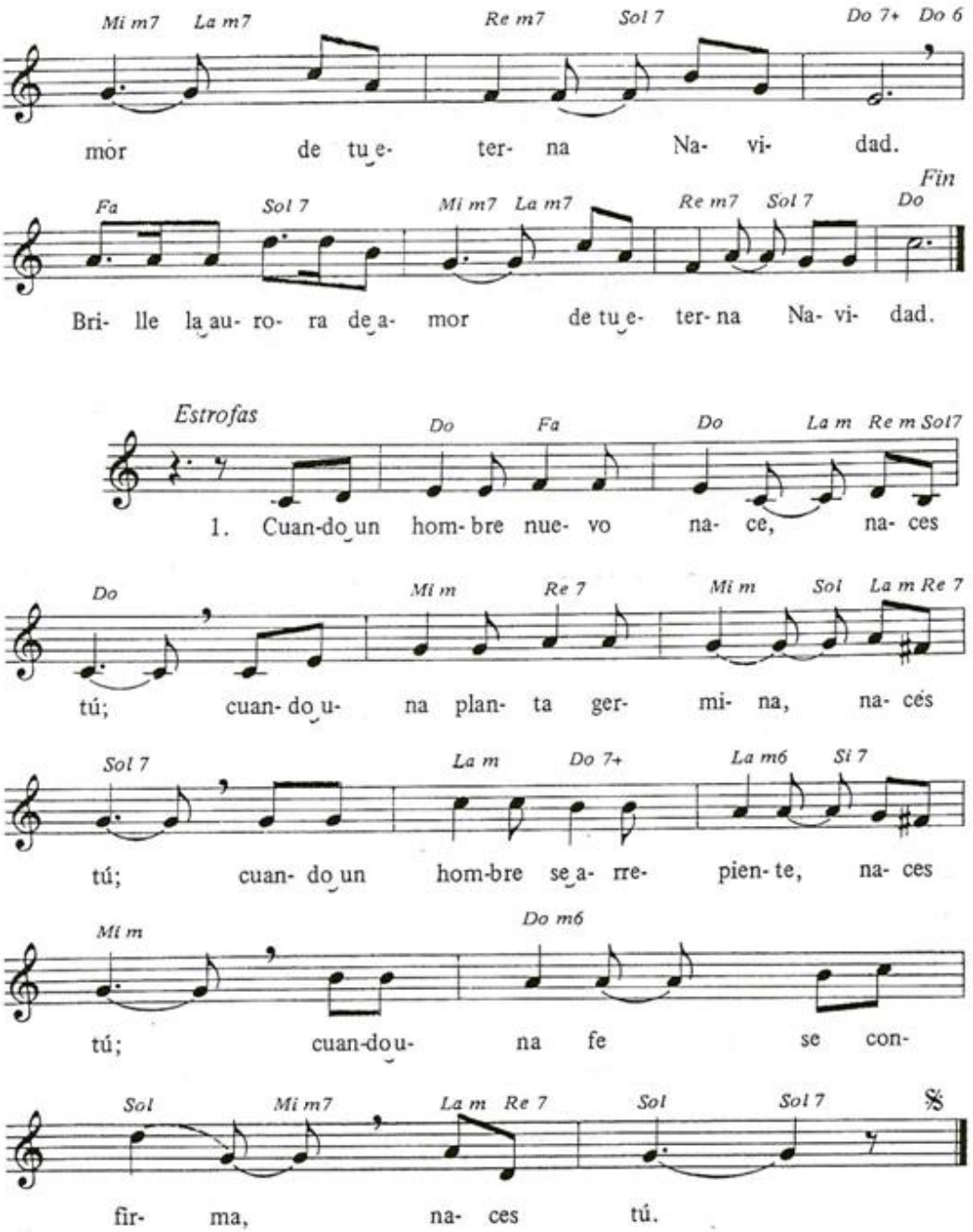

2. Si una lágrima se seca, naces tú; / cuando brota una ilusión, naces tú; / cuando nace una amistad, naces tú; / cuando florece un amor, naces tú.

3. Cuando brilla una sonrisa, naces tú; / cuando una guerra termina, naces tú; /cuando un odio se ha apagado, naces tú; / cuando el día se ilumina, naces tú.

4. Si una ofensa se perdona, naces tú; / cuando un herido camina, naces tú; / cuando se cumple un proyecto, naces tú; / cuando una vida termina, naces tú.

59

Es Navidad

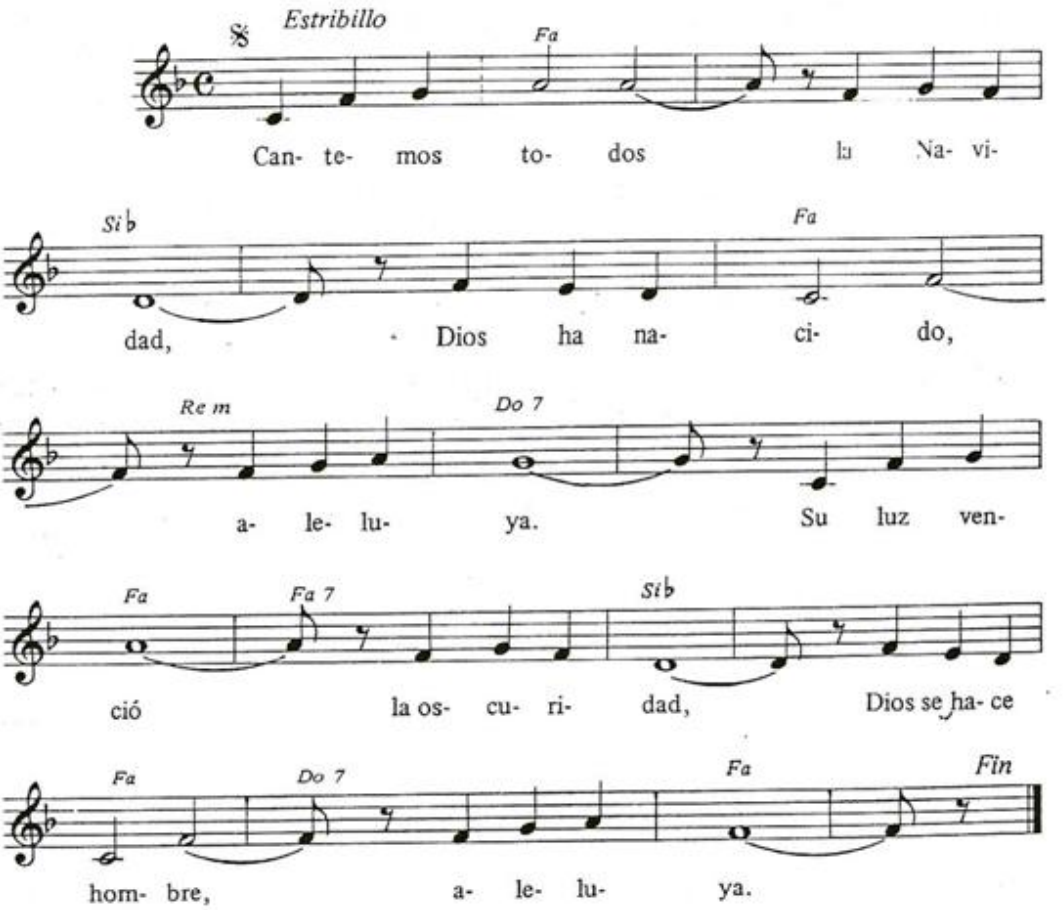

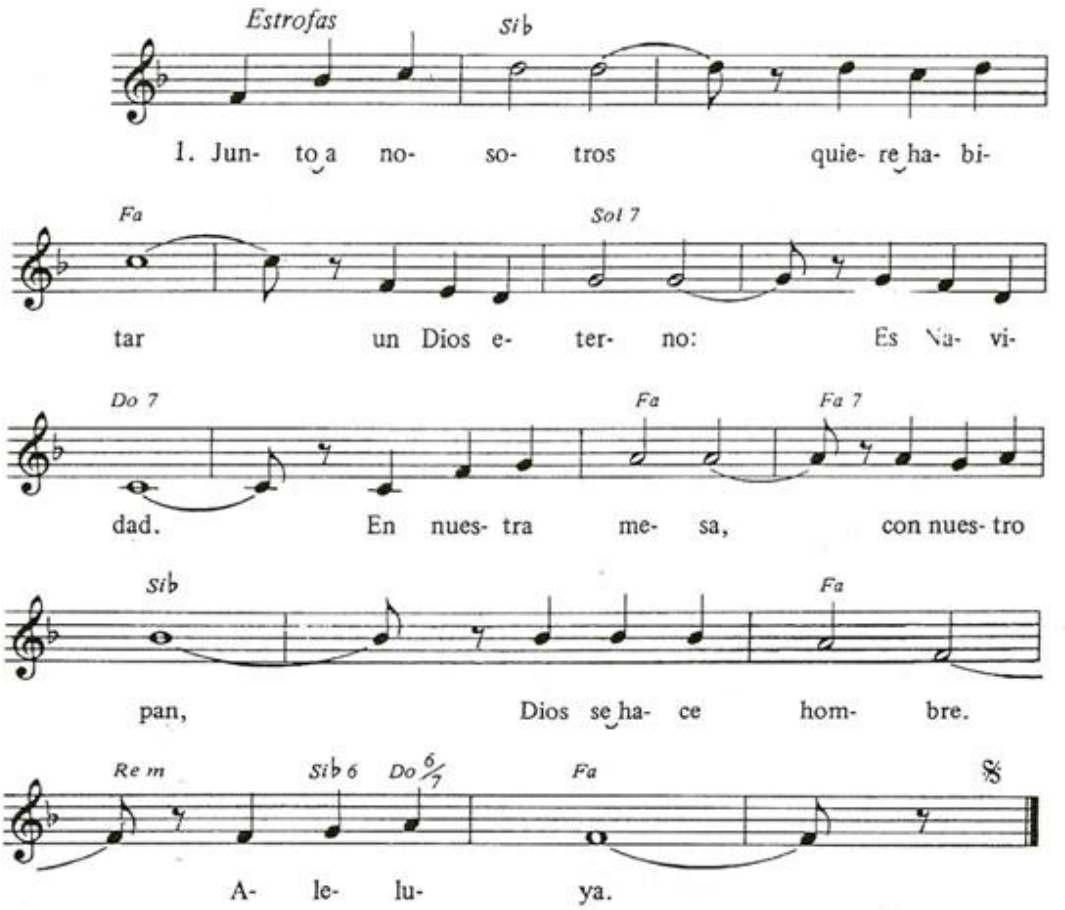

2. Sobre la noche / se ve brillar / una esperanza: / Es Navidad. / La luz del Padre / quiere anunciar: / «Paz a los hombres.» / Aleluya.

3. Junto a nosotros, / el Hijo está. / Nada tememos: / Es Navidad. / Con un mensaje / de libertad, / viene a los hombres. / Aleluya.

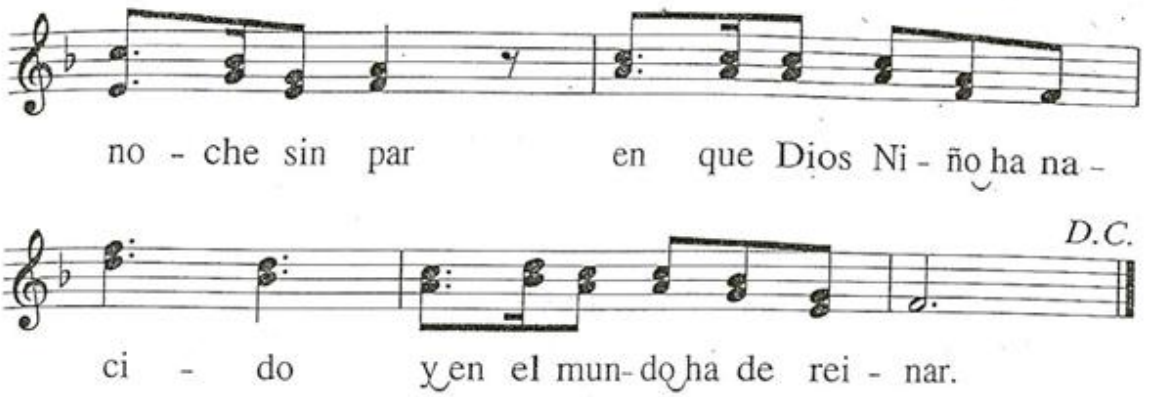
no - che sin par en que Dios Ni - ño ha na -
D.C.
ci - do y en el mun - do ha de rei - nar.

59

Es Navidad

M: *E. Vicente Mateu*

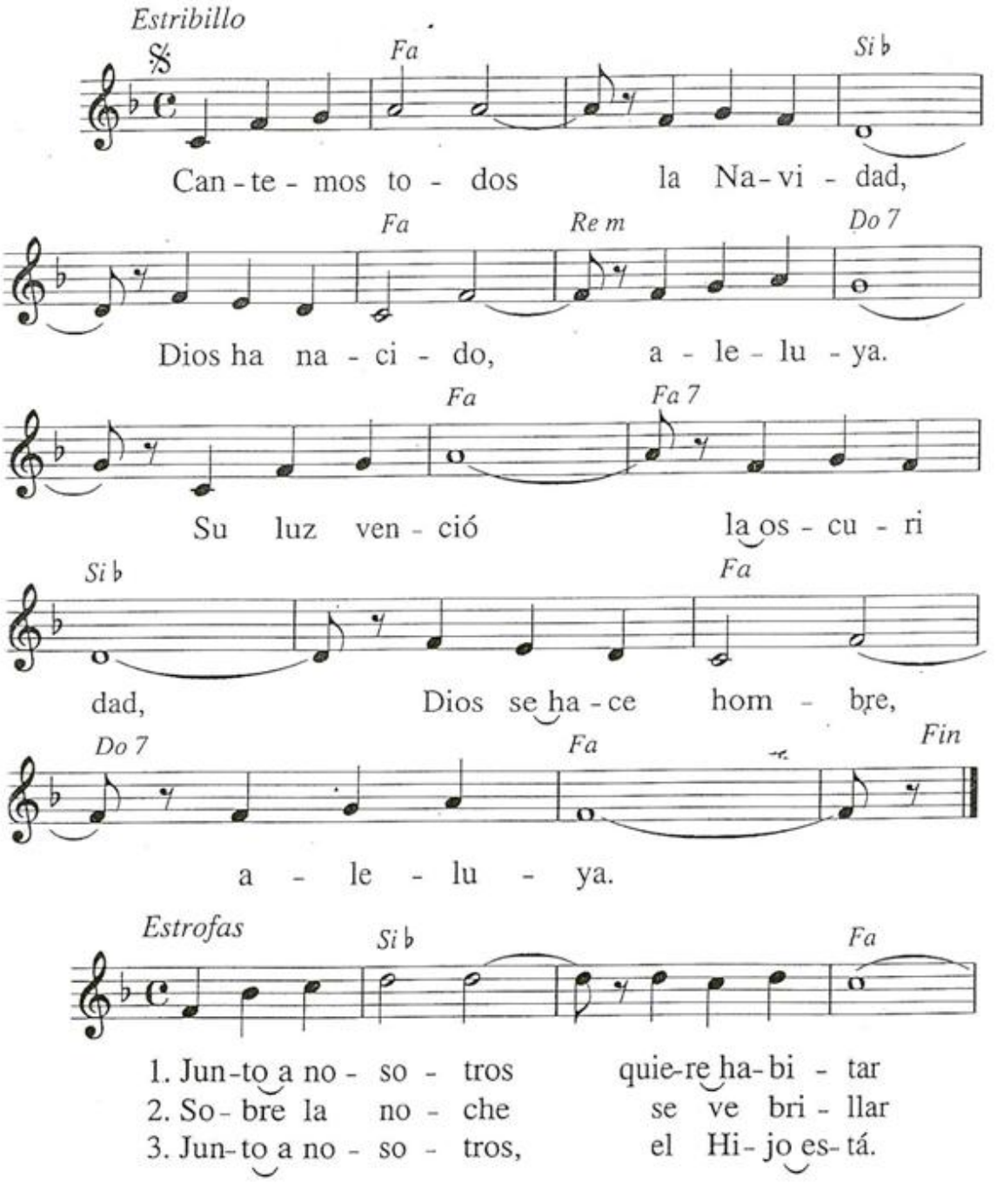

60

Dios camina con su pueblo

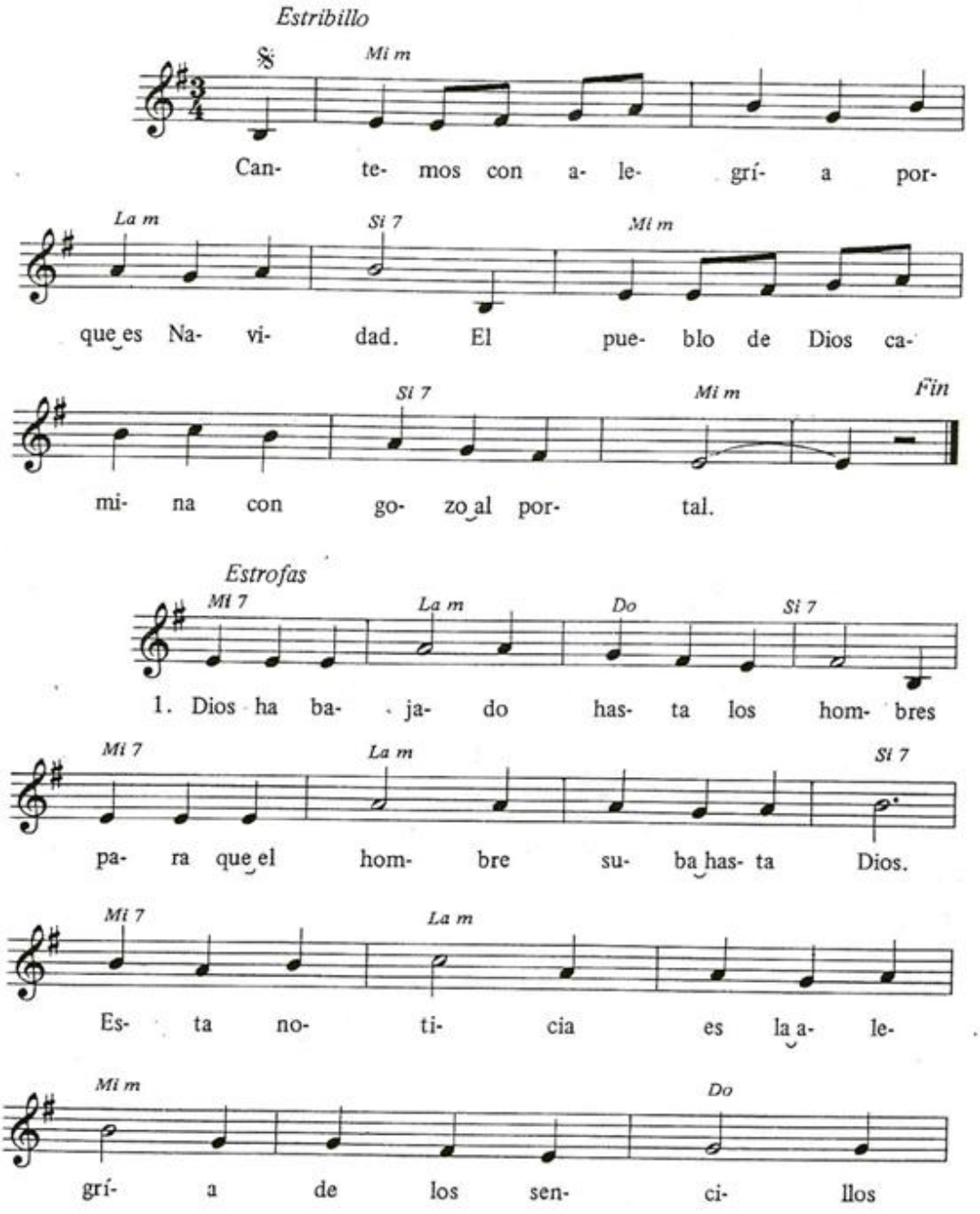

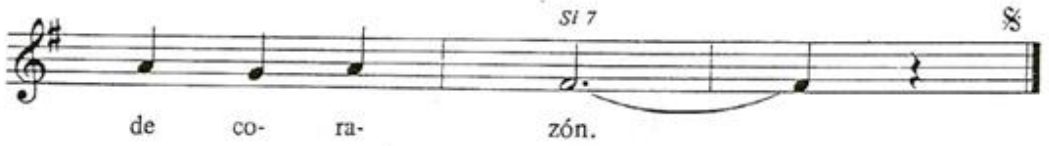

2. Dios no valora / ciencia ni plata, / chico ni grande, / hombre o mujer; / Dios sólo quiere / gente sencilla / como María, / como José.

3. Jesús nos pide, / desde la cuna, / la transparencia / del corazón. / Amar a todos / con alegría: / somos hermanos / en el Señor.

61

Navidad sin pandereta

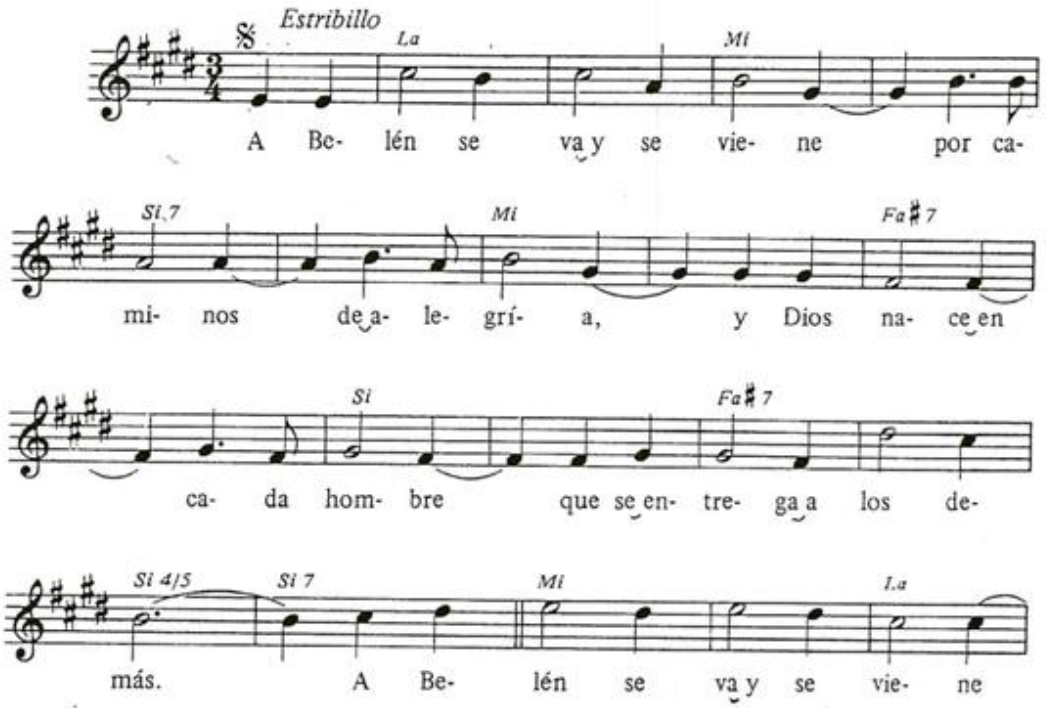

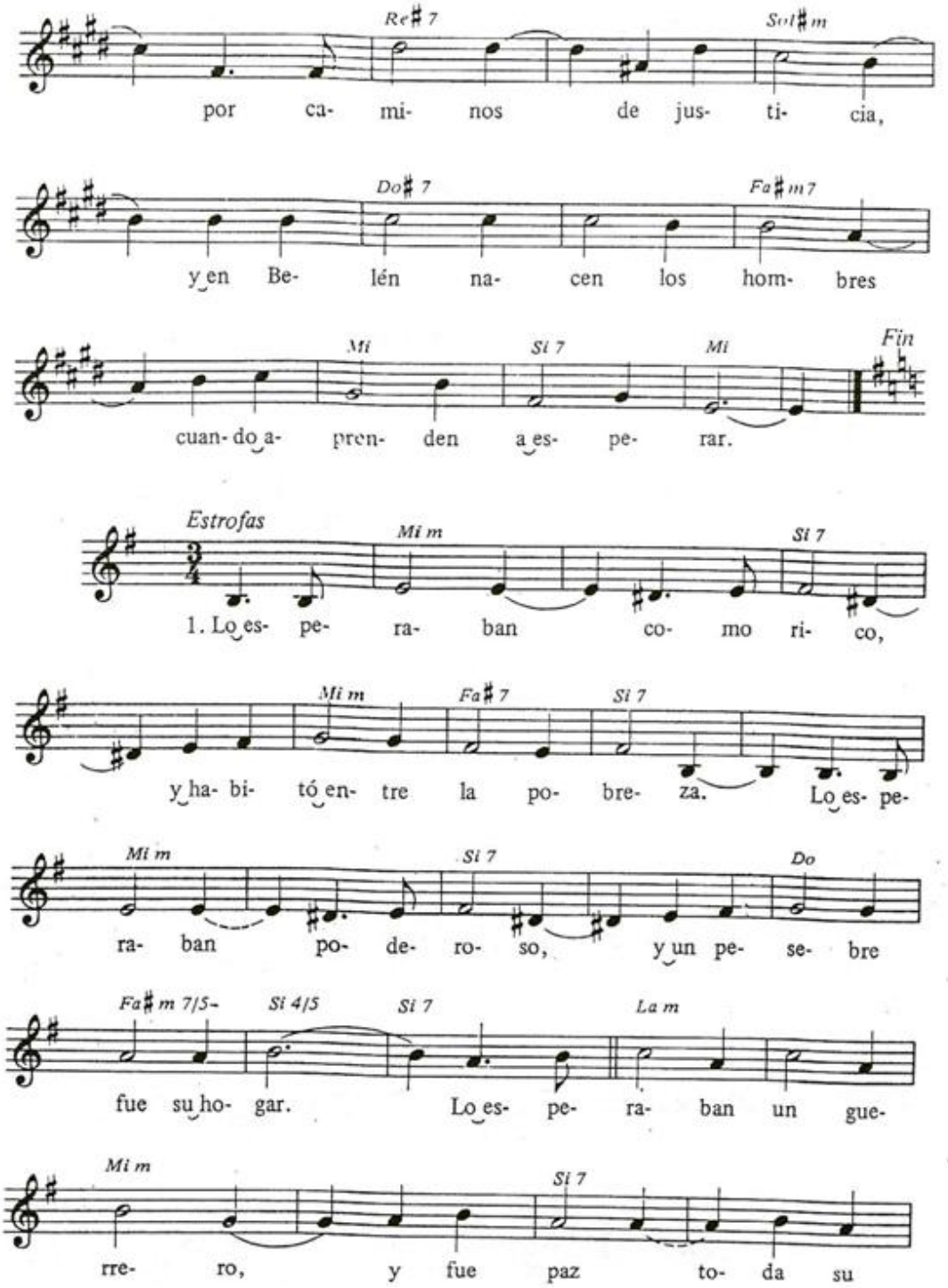
Re♯7
Sol♯m
por ca- mi- nos de jus- ti- cia,
Do♯7
Fa♯m7
y en Be- lén na- cen los hom- bres
Mi
Si 7
Mi
Fin
cuan- do a- pren- den a es- pe- rar.
Estrofas
Mi m
Si 7
1. Lo es- pe- ra- ban co- mo ri- co,
Mi m
Fa♯7
Si 7
y ha- bi- tó en- tre la po- bre- za. Lo es- pe-
Mi m
Si 7
Do
ra- ban po- de- ro- so, y un pe- se- bre
Fa♯m 7/5-
Si 4/5
Si 7
La m
fue su ho- gar. Lo es- pe- ra- ban un gue-
Mi m
Si 7
rre- ro, y fue paz to- da su

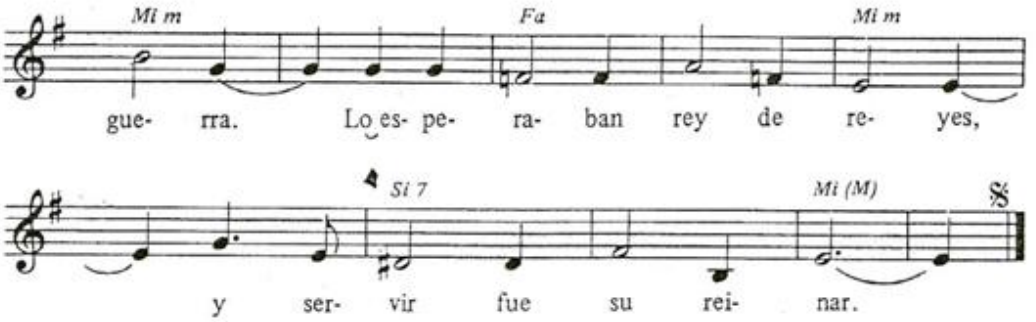

2. Lo esperaban sometido, / y quebró toda soberbia: / denunció las opresiones, / predicó la libertad. / Lo esperaban silencioso: / su palabra fue la puerta / por donde entran los que gritan / con su vida la verdad.

3. Navidad es un camino / que no tiene pandereta, / porque Dios resuena dentro / de quien va en fraternidad. / Navidad es el milagro / de pararse a cada puerta / y saber si nuestro hermano / necesita nuestro pan.

62

Hoy en la tierra

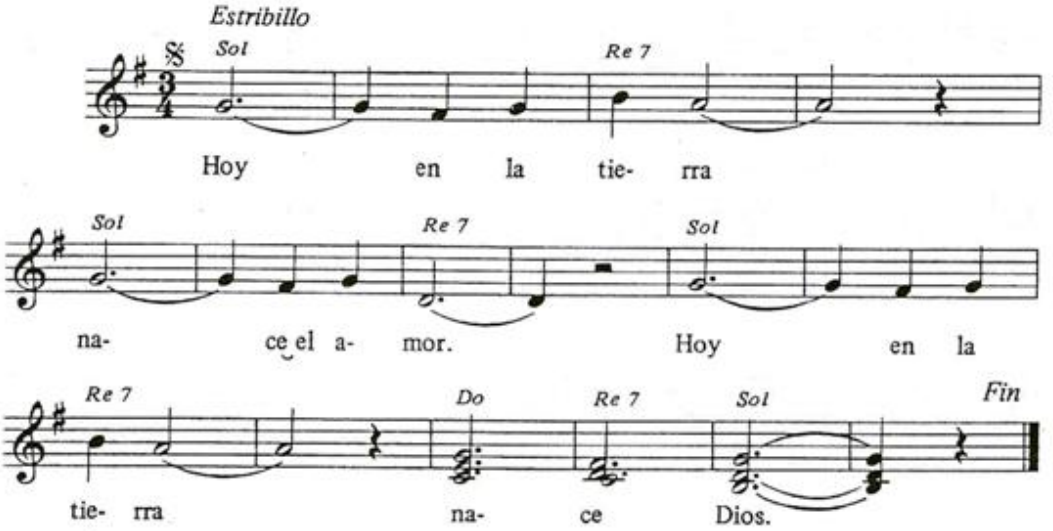

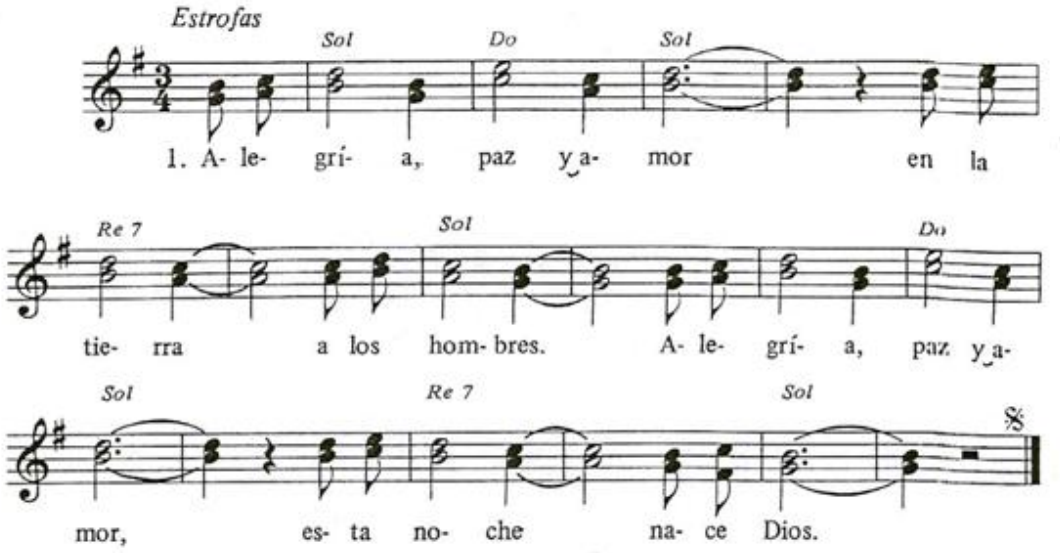

2. Alegría, gozo y paz / en la tierra a los hombres. / Alegría, gozo y paz, / esta noche es Navidad.
3. Alegría, paz y bien / en la tierra a los hombres. / Alegría, paz y bien, / hoy Dios nace en Belén.

63

Ha nacido el Salvador

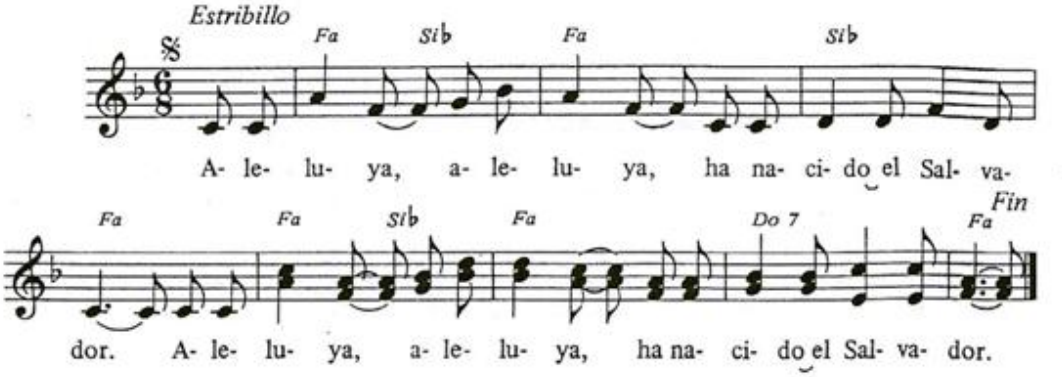

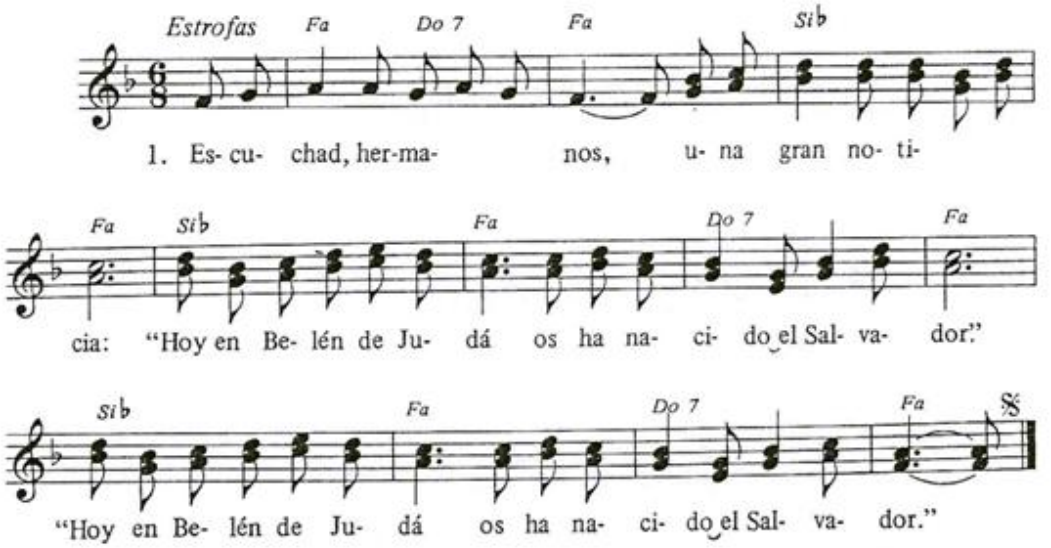

2. Escuchad, hermanos, una gran noticia: / «Gloria en los cielos a Dios / y en la tierra al hombre paz» (2)
3. Escuchad, hermanos, una gran noticia: / «Dios a su Hijo envió: / es Jesucristo Salvador» (2)

64

Nace el Niño en un portal

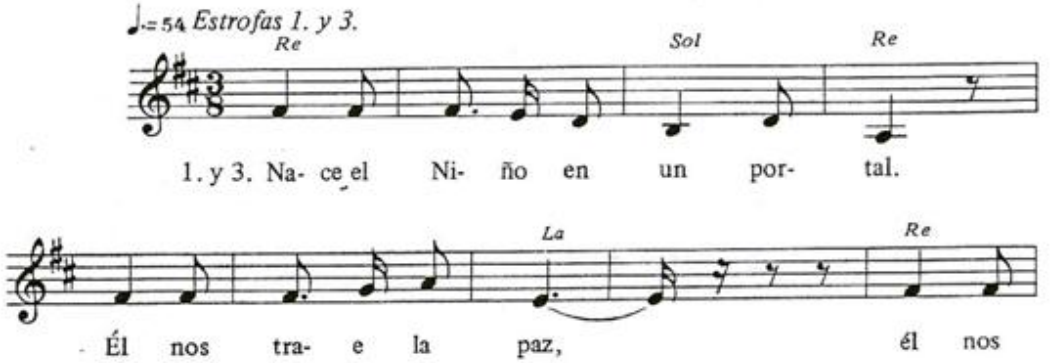

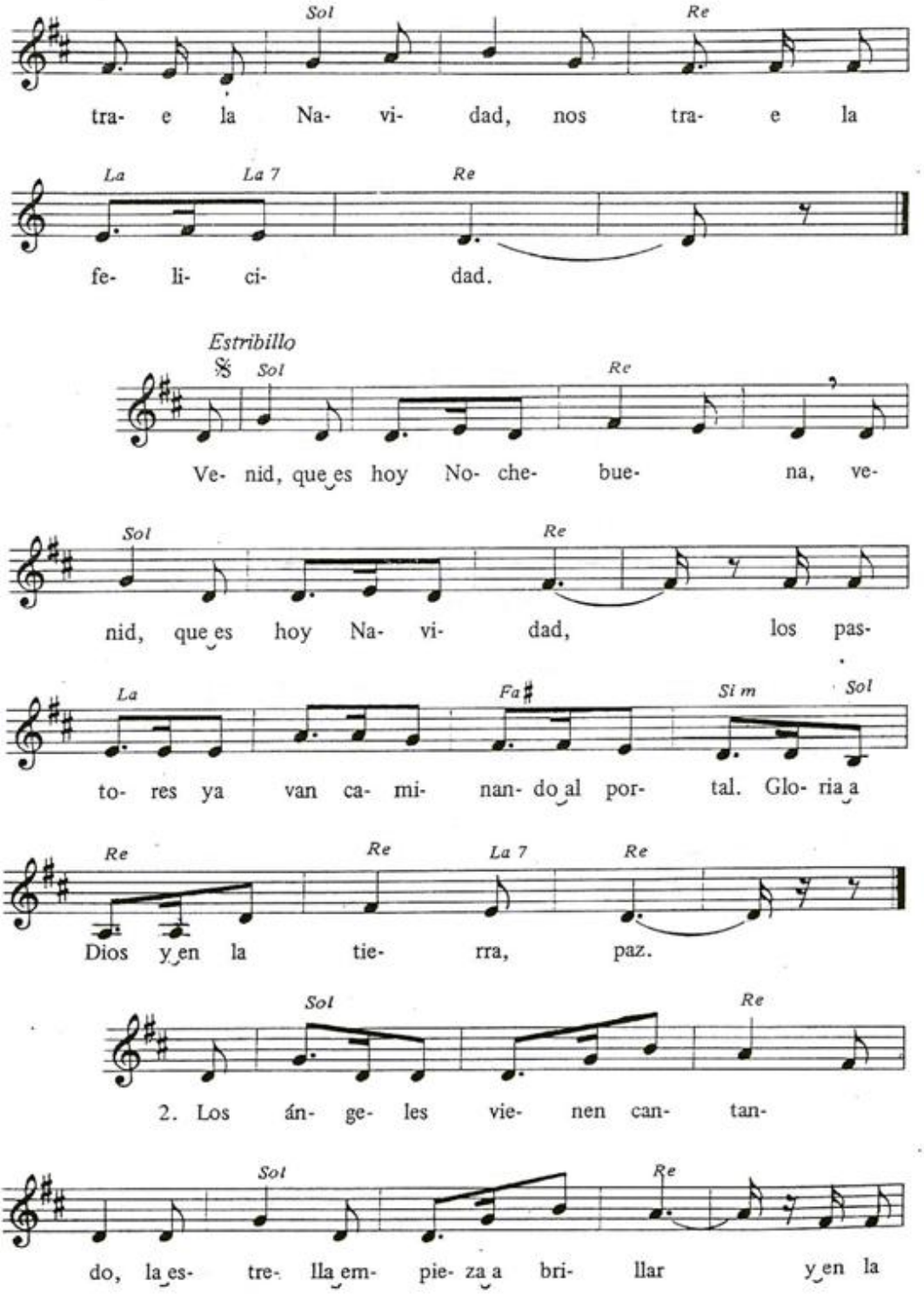
Sol
Re
tra- e la Na- vi- dad, nos tra- e la
La
La 7
Re
fe- li- ci- dad.
Estribillo
Sol
Re
Ve- nid, que es hoy No- che- bue- na, ve-
Sol
Re
nid, que es hoy Na- vi- dad, los pas-
La
Fa#
Si m
Sol
to- res ya van ca- mi- nan- do al por- tal. Glo- ria a
Re
Re
La 7
Re
Dios y en la tie- rra, paz.
Sol
Re
2. Los án- ge- les vie- nen can- tan-
Sol
Re
do, la es- tre- lla em- pie- za a bri- llar y en la

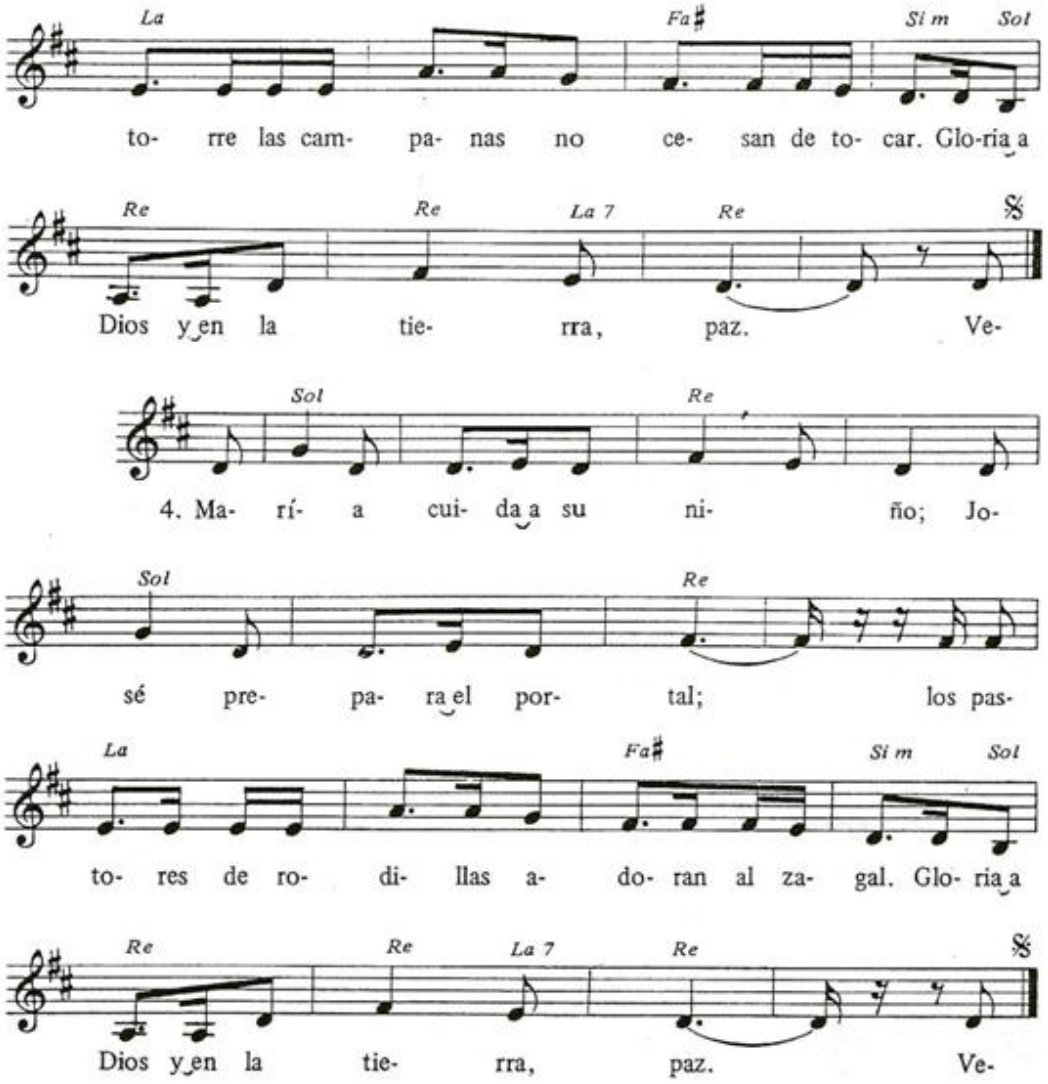
La Fa♯ Si m Sol
to- rre las cam- pa- nas no ce- san de to- car. Glo-ria a
Re Re La 7 Re 𝄋
Dios y en la tie- rra, paz. Ve-
Sol Re
4. Ma- rí- a cui- da a su ni- ño; Jo-
Sol Re
sé pre- pa- ra el por- tal; los pas-
La Fa♯ Si m Sol
to- res de ro- di- llas a- do- ran al za- gal. Glo- ria a
Re Re La 7 Re 𝄋
Dios y en la tie- rra, paz. Ve-

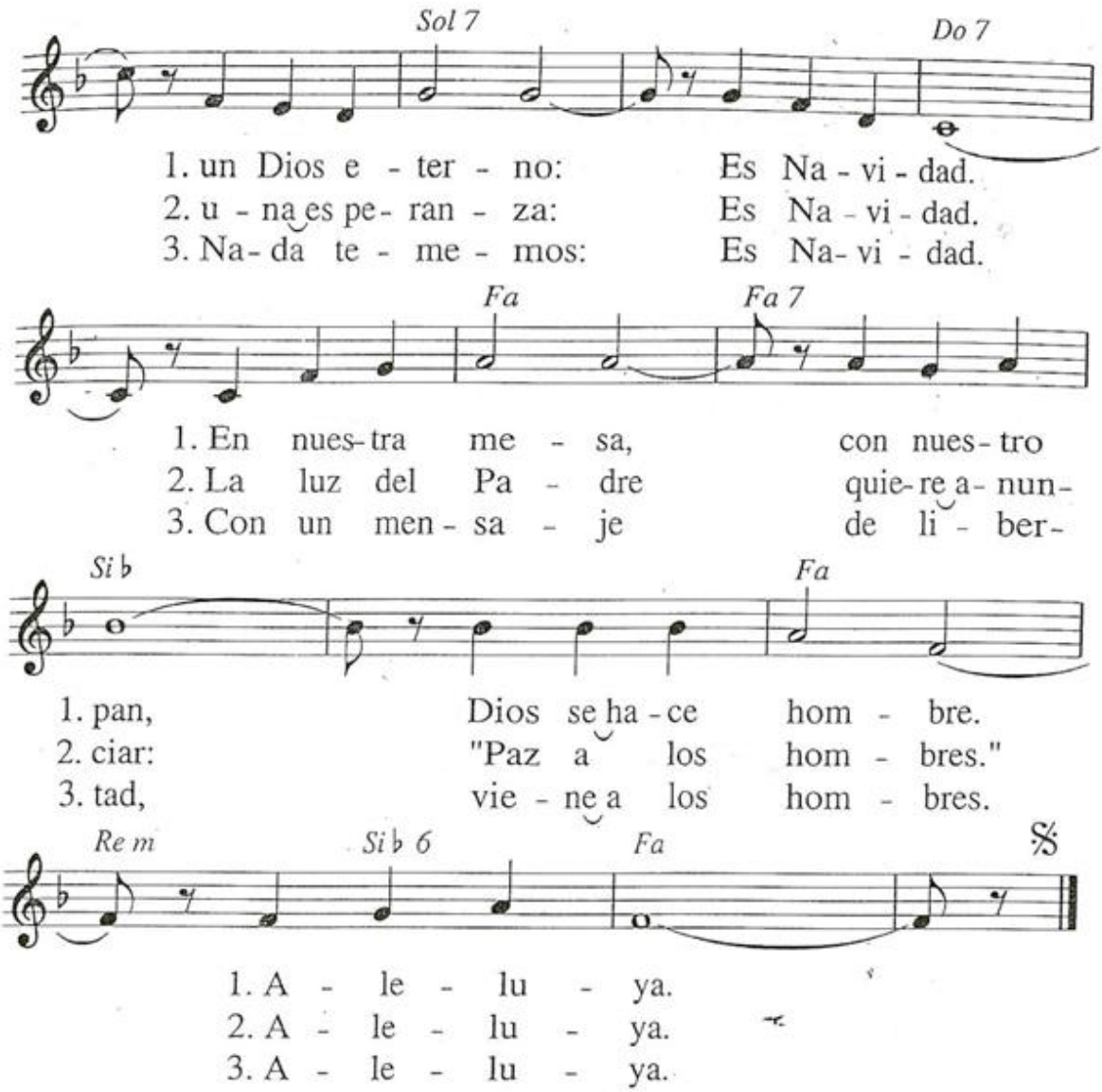
Sol 7
Do 7
1. un Dios e - ter - no: Es Na - vi - dad.
2. u - na es pe- ran - za: Es Na - vi - dad.
3. Na- da te - me - mos: Es Na- vi - dad.
Fa
Fa 7
1. En nues-tra me - sa, con nues- tro
2. La luz del Pa - dre quie- re a- nun-
3. Con un men - sa - je de li - ber-
Si ♭
Fa
1. pan, Dios se ha - ce hom - bre.
2. ciar: "Paz a los hom - bres."
3. tad, vie - ne a los hom - bres.
Re m
Si ♭ 6
Fa
𝄋
1. A - le - lu - ya.
2. A - le - lu - ya.
3. A - le - lu - ya.

65

GLORIA A DIOS EN LAS ALTURAS

T: *T. Vaquero;* M: *A. Taulé*

Con gozo

Estrofas

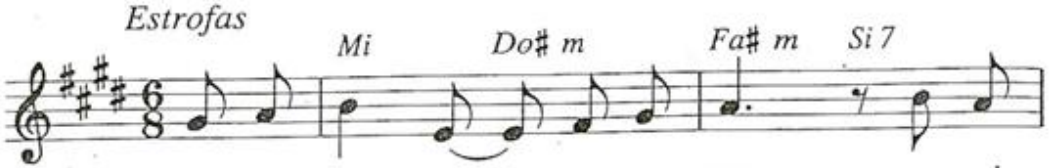

1. Al prin - ci - pio, jun - to a Dios, e - xis -
2. La Pa - la - bra des - cen - dió al lle -
3. El Me - sí - as Sal - va - dor ha na -
4. Oh Be - lén, "ho - gar de pan", no e - res

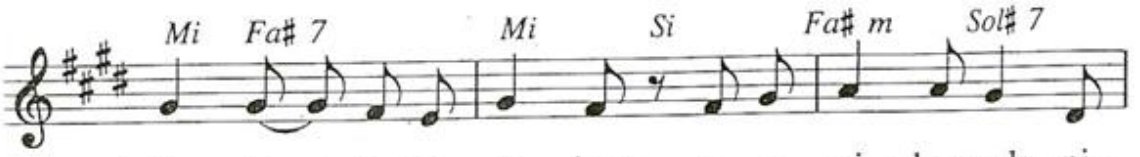

1. tí - a la Pa - la - bra; e - ra vi - da en ple - ni -
2. gar la me - dia no - che y la no - che vió la
3. ci - do en un pe - se - bre. De la es - tir - pe de Da -
4. tú la más pe - que - ña: pues el ni - ño del por -

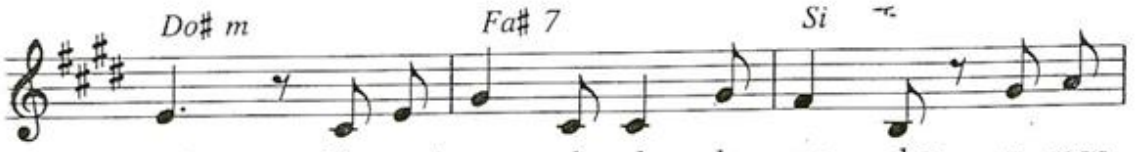

1. tud: hi - zo el mun - do de la na - da; y, mos -
2. luz con - tem - plan - do un Dios tan po - bre. Se o - yen
3. vid tie - ne el rei - no pa - ra siem - pre. Su bon -
4. tal es el rey de cie - lo y tie - rra. Nues - tra

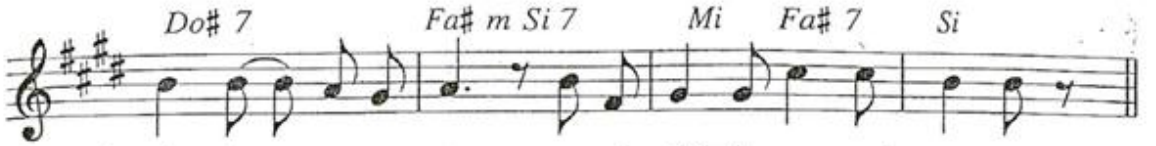

1. trán-do - nos su a-mor, se vis- tió de car-ne hu-ma -na.
2. án - ge - les can - tar, a Be- lén van los pas - to - res.
3. dad ben - de - ci - rán los hu-mil-des e in-di - gen-tes.
4. ham - bre sa - cia - rá es-te pan de vi- da e - ter - na.

Estribillo

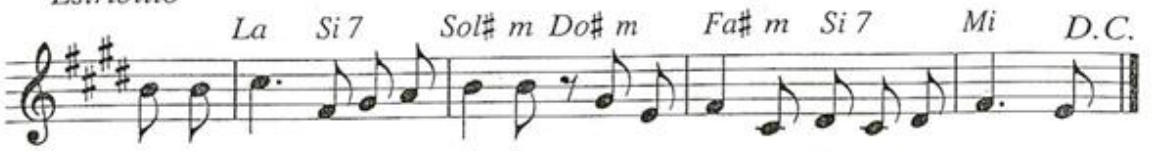

Glo-ria a Dios en las al- tu -ras, y en la tie-rra, paz a los hom-bres.

66

ÉSTA ES LA NOCHE DE DIOS

M: *H. J. Gaundelett*

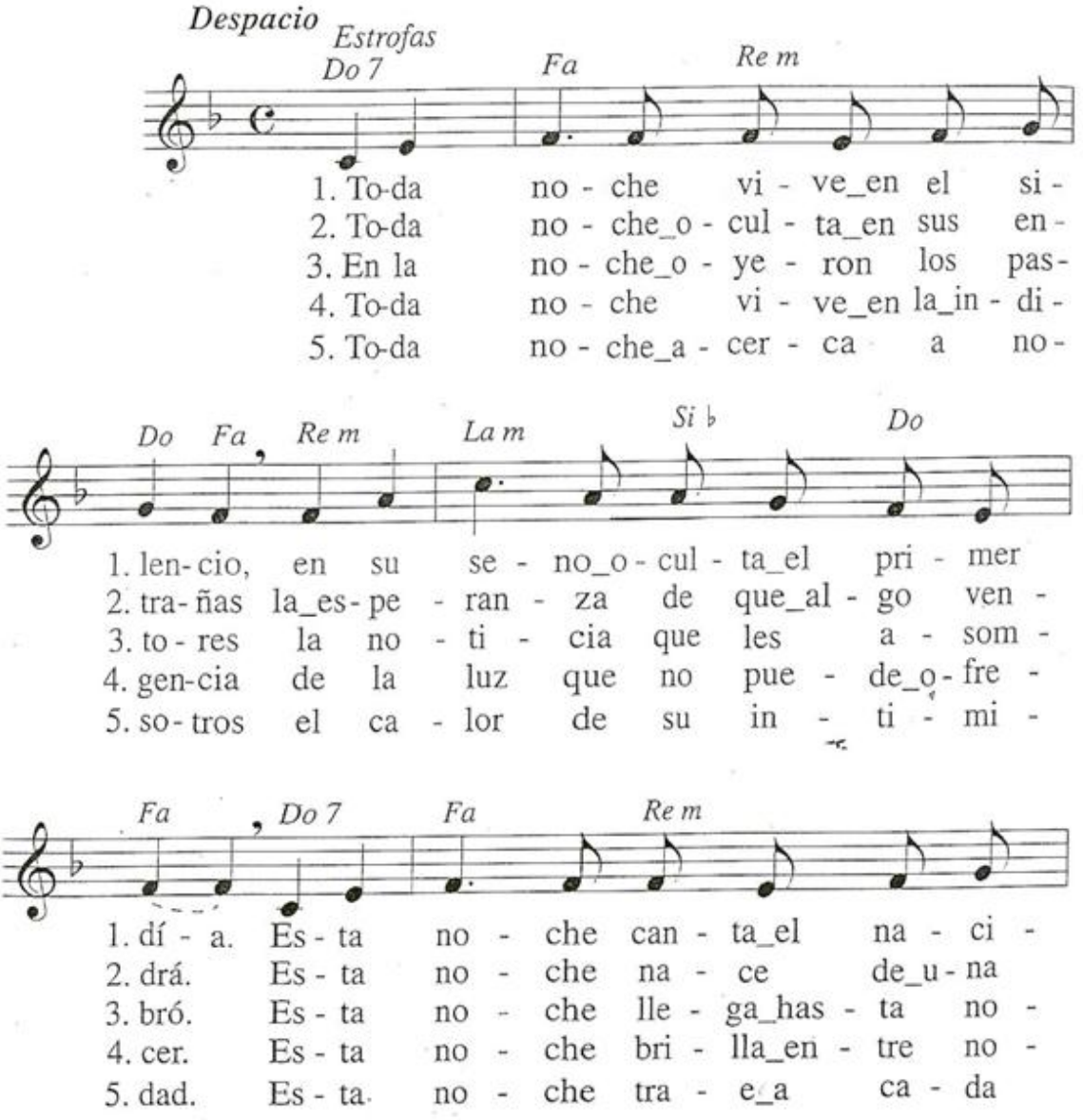

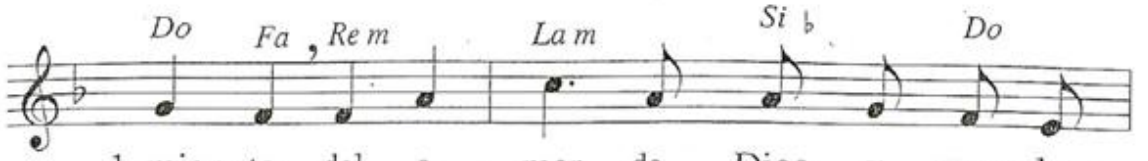

1. mien- to del a - mor de Dios y su_a- le -
2. ma - dre el Dios Hi - jo que nos sal - va -
3. so - tros: "Ha na - ci - do vues - tro sal - va -
4. so - tros co - mo pa so_ha- cia_el- a - ma- ne -
5. hom- bre la pre - sen - cia de la_e - ter - ni -

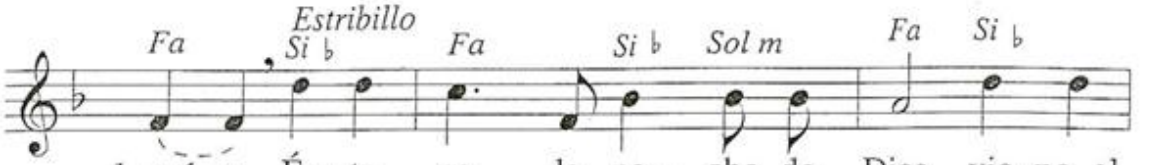

1. grí- a. És - ta es la no - che de Dios, vie- ne_al
2. rá.
3. dor".
4. cer.
5. dad.

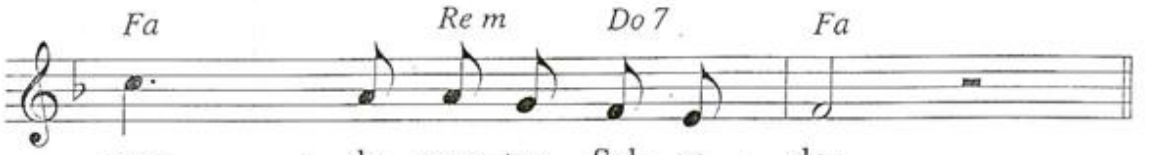

mun - do nues- tro Sal - va - dor.

67

GLÓRIA IN EXCÉLSIS DEO

M: *Anónima*

Estrofas

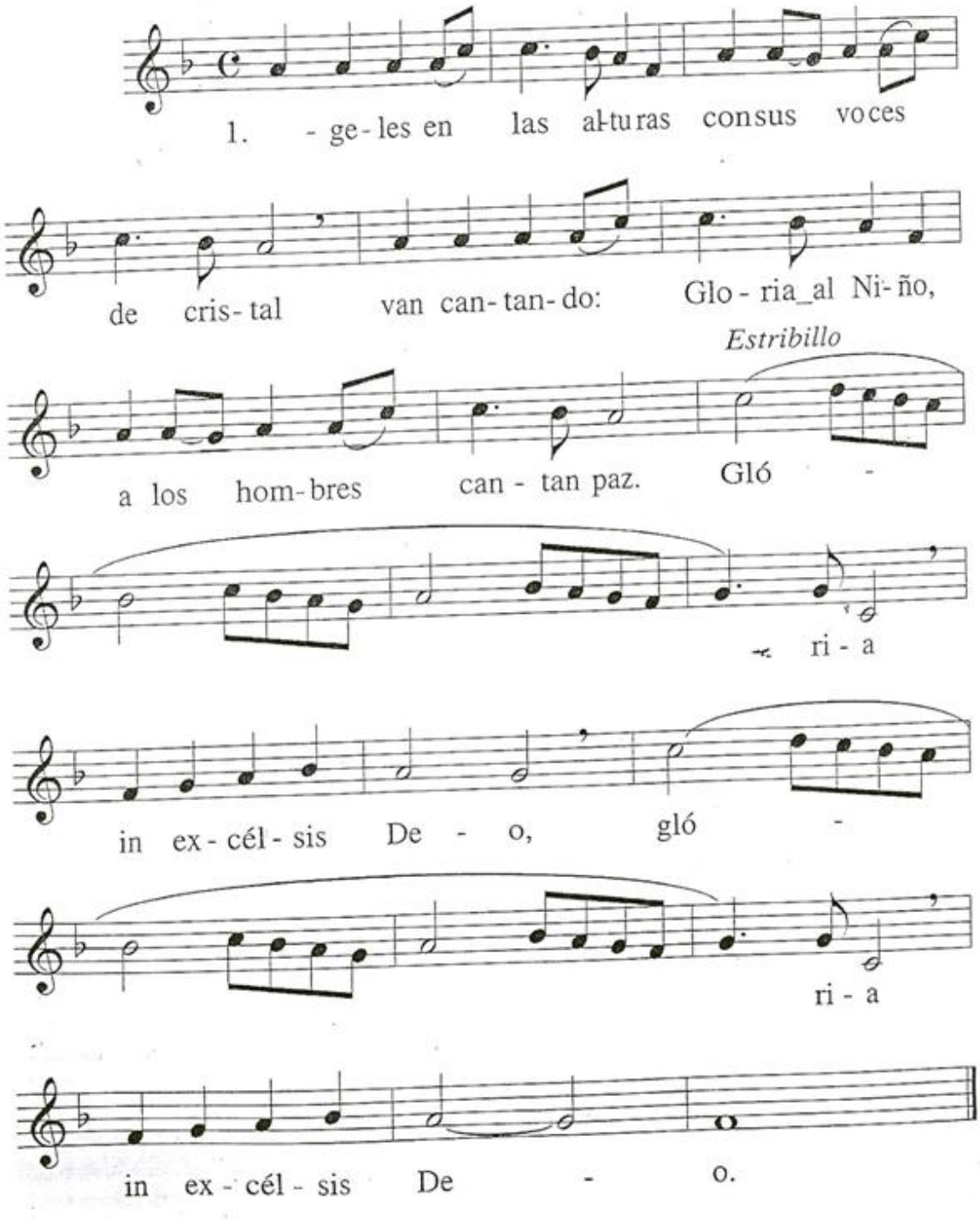

2. Esta noche las estrellas
nos conducen al portal.
Con los ángeles del cielo
entonamos un cantar.

3. Sueña el Niño, sueña el ángel
sueños de la Navidad.
Los pastores, bien despiertos,
no se cansan de soñar.

4. Niño que de noche vienes,
no nos dejes de mirar;
si tus ojos se durmieran,
el amor los abrirá.

5. Hoy se cumple su promesa:
Nuestro Dios nos va a salvar.
Con los ángeles cantemos
para siempre su bondad.

6. Ángeles, llenad la tierra
del anuncio celestial.
Ángeles, tocad a gloria,
ángeles, cantad la paz.

7. Gloria demos a Dios Padre,
gloria al Niño celestial,
y al Espíritu la gloria
proclamemos sin cesar.

68

HA NACIDO EL SALVADOR

M: *F. Aragüés*

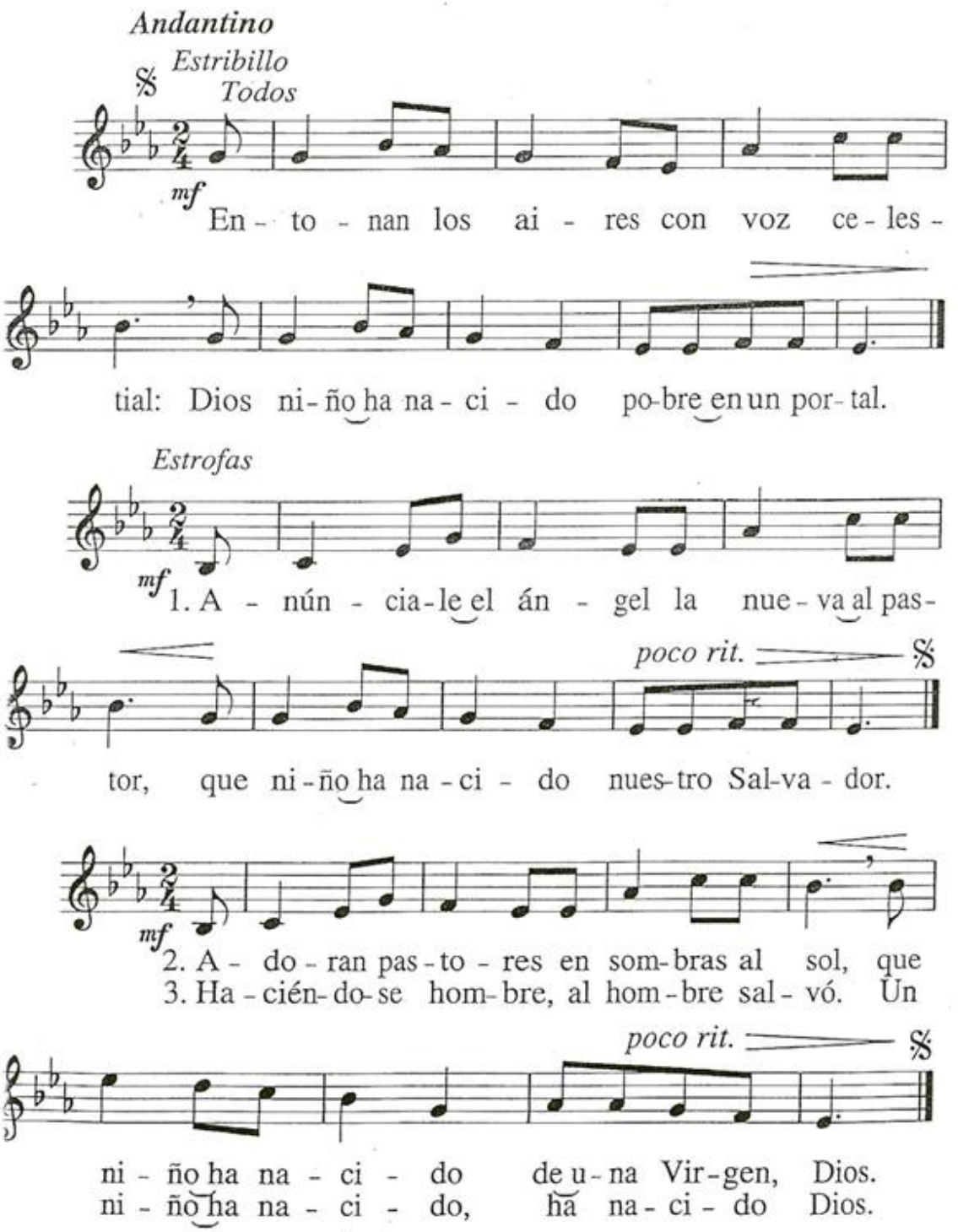

69

NO LA DEBEMOS DORMIR

M: *L. Elizalde*

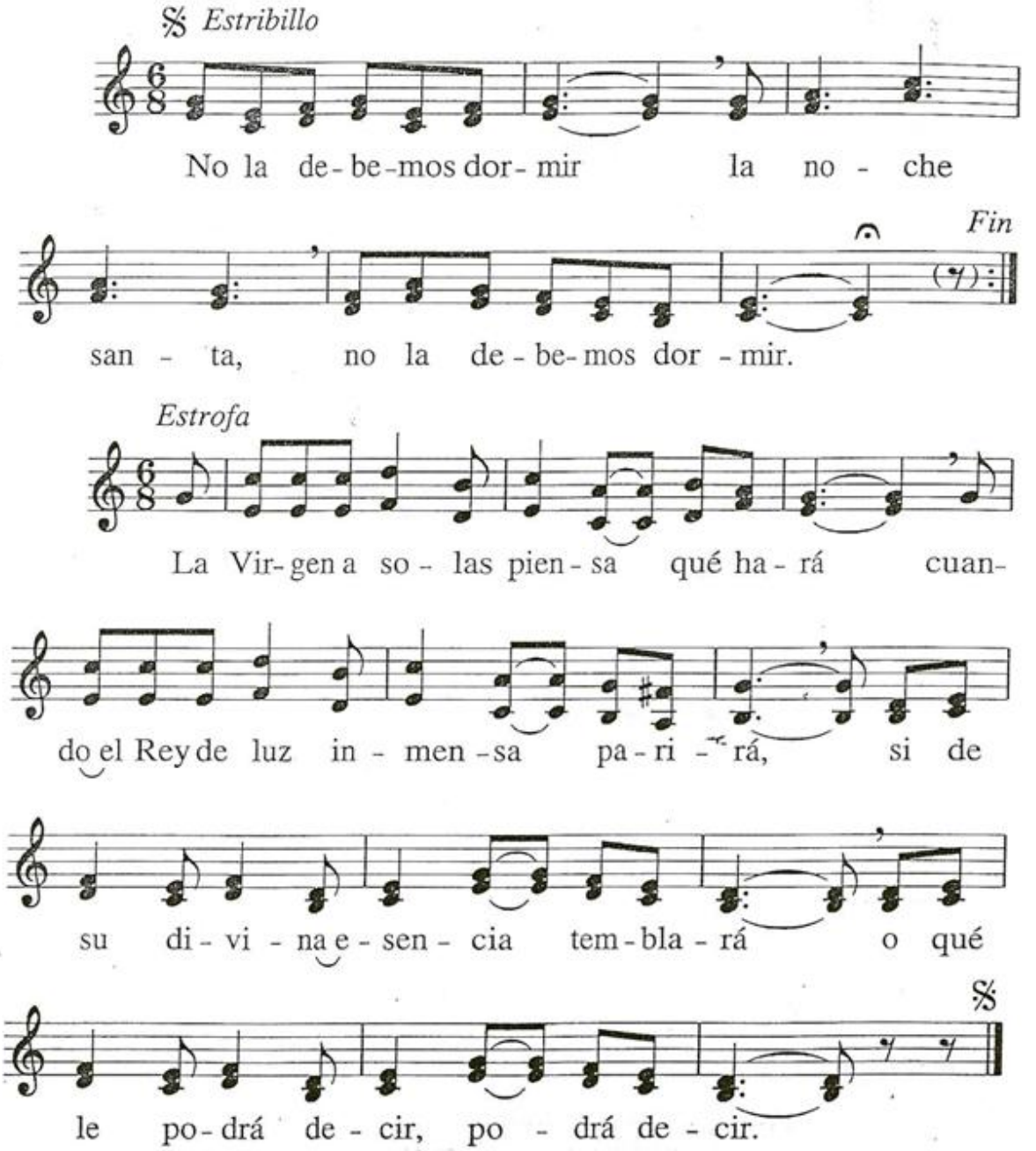

70

NOS HA NACIDO UN NIÑO

M: *T. Aragüés*

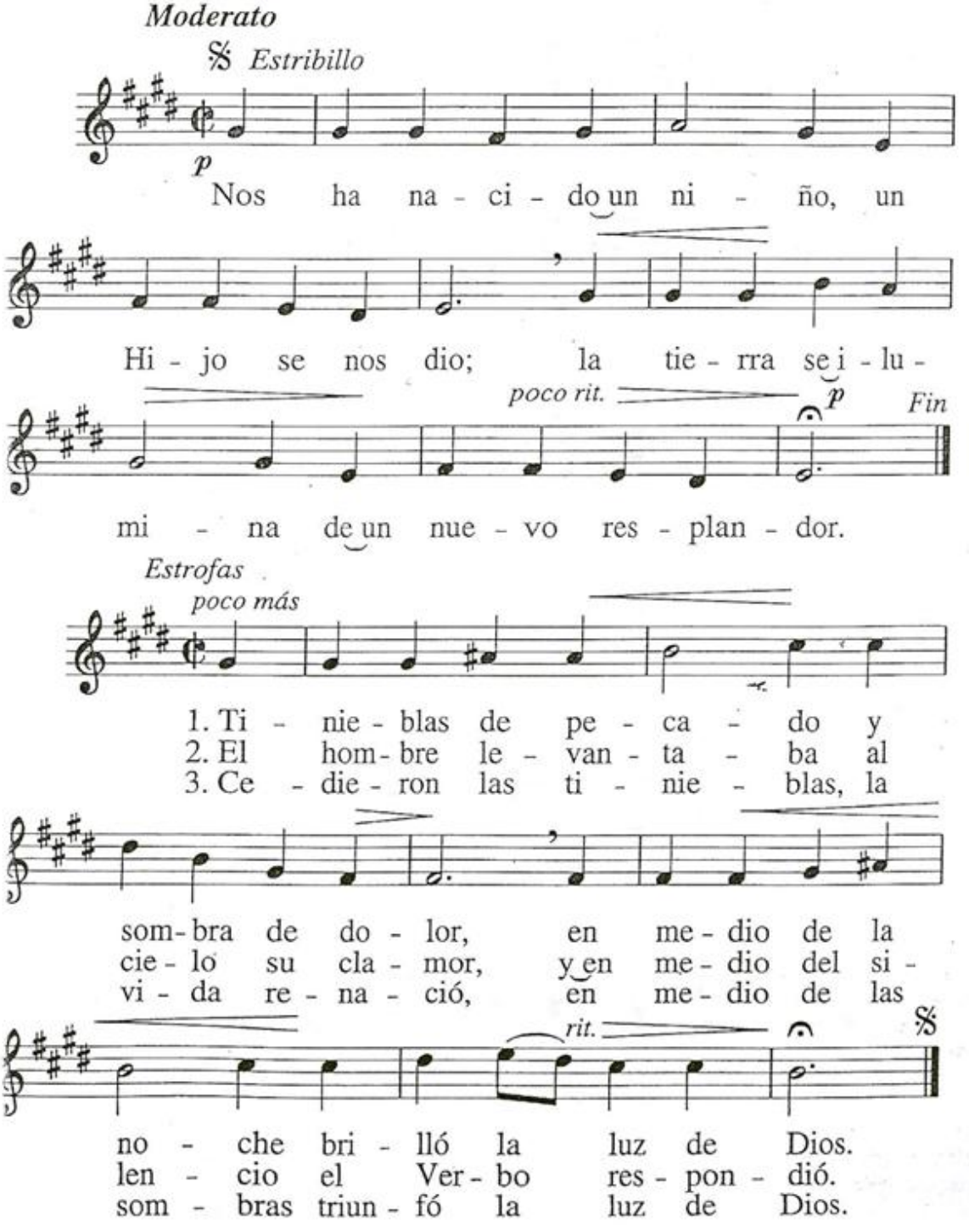

71

ADÉSTE, FIDELES

M: *Gregoriana*

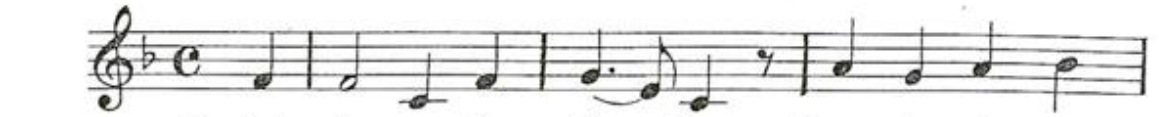

1. Ad- é- ste, fi- dé- les, lae- ti, tri- um-
2. En gre-ge re- lí- cto, hú- mi- les ad
3. AE- tér-ni Pa- rén- tis splen-dó- rem ae-
4. Pro- no- bis e- gé- num et foe-no cu-

1. phán-tes: Ve- ní- te, ve- ní- te in Béth- le-
2. cú- nas. Vo- cá- ti pa- stó- res ap- pró- pe-
3. tér- num. Ve- lá- tum sub car- ne vi- dé- bi-
4. bán- tem. Pi- is fo- ve- á- mus am- plé- xi-

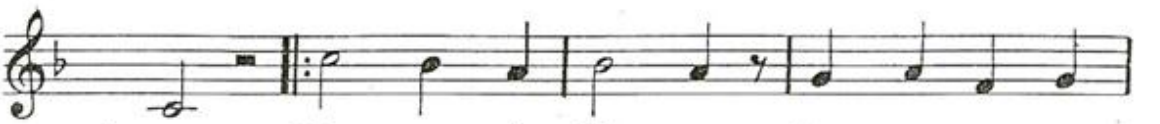

1. em: Na- tum vi- dé- te Re- gem an- ge-
2. rant. Et nos o- ván- ti gra- du fe- sti-
3. mus: De- um in- fán- tem, pan- nis in- vo-
4. bus. Sic nos a- mán- tem, quis non re- da-

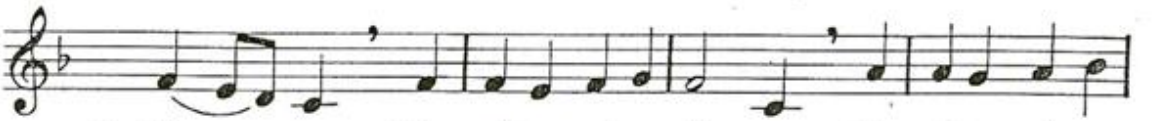

1. ló- rum. Ve- ní-te, ad-o- ré- mus. Ve- ní-te, ad-o-
2. né- mus. Ve- ní-te, ad-o- ré- mus. Ve- ní-te, ad-o-
3. lú- tum. Ve- ní-te, ad-o- ré- mus. Ve- ní-te, ad-o-
4. má- ret? Ve- ní-te, ad-o- ré- mus. Ve- ní-te, ad-o-

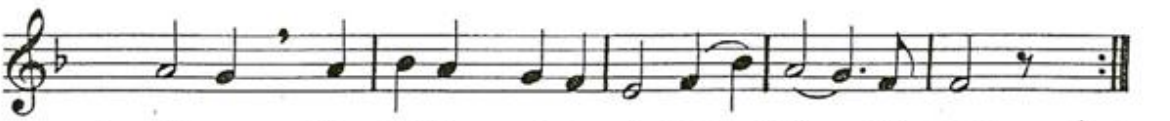

1. ré-mus. Ve- ní-te, ad-o- ré-mus Dó- mi- num.
2. ré-mus. Ve- ní-te, ad-o- ré-mus Dó- mi- num.
3. ré-mus. Ve- ní-te, ad-o- ré-mus Dó- mi- num.
4. ré-mus. Ve- ní-te, ad-o- ré-mus Dó- mi- num.

CUARESMA

01

ATTÉNDE, DÓMINE

M: *Gregoriana*

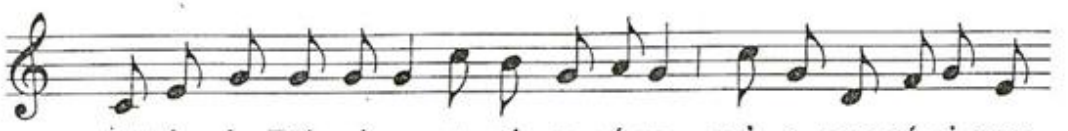

Át-tén-de, Dó-mi-ne, et mi- se-ré-re, qui- a pec-cá-vi-mus

ti- bi. *Chorus repetit:* Atténde.

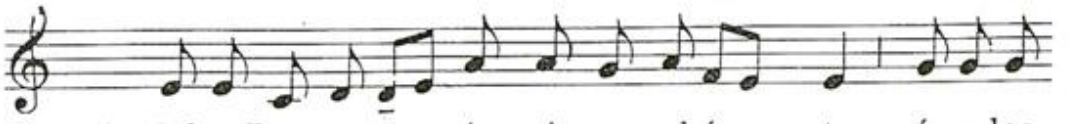

1. Ad te, Rex sum-me, ó-mni- um red-ém- ptor, ó-cu-los

no-stros sub-le-vá-mus flen- tes: ex-áu-di, Chri-ste, sup-pli-

cán-tum pre- ces. R. Atténde.

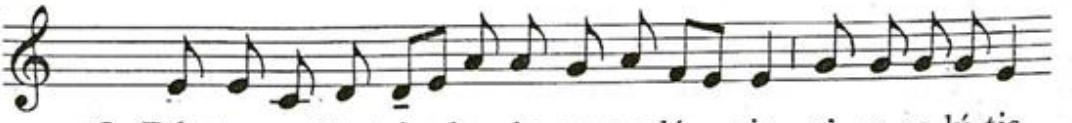

2. Déx-te-ra Pa-tris, la-pis an-gu-lá- ris, vi- a sa-lú-tis,

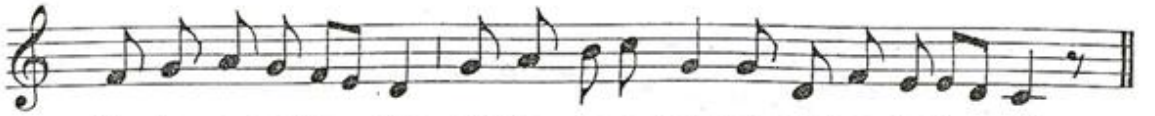

iá-nu- a cæ-lé- stis, á-blu- e no-stri má-cu-las de-lí- cti.

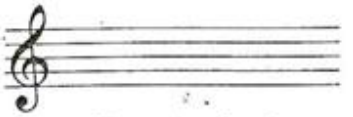

R. Atténde.

3. Ro-gá-mus, De- us, tu- am ma-ie-stá- tem: áu-ri-

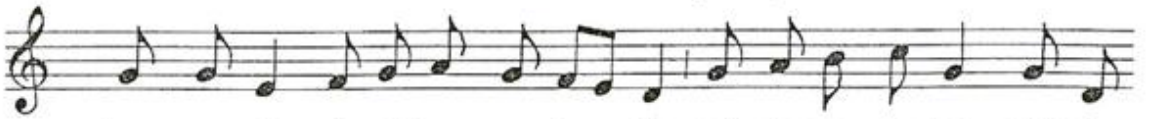

bus sa-cris gé-mi-tus ex-áu- di: crí-mi-na no-stra plá-ci-

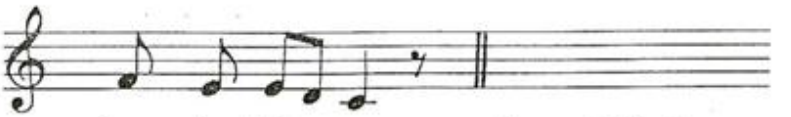

dus in-dúl- ge. R. Atténde.

4. Ti- bi fa-té-mur crí-mi-na ad-mís- sa: con-trí- to

cor-de pán-di-mus oc-cúl- ta: tu- a, Red-ém-ptor, pí- e- tas i-

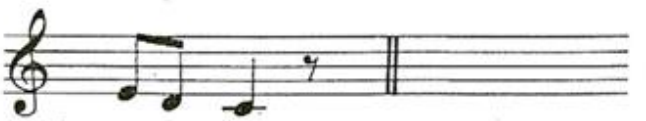

gnó- scat. R. Atténde.

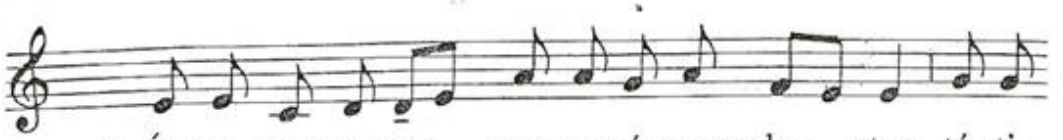

5. Ín-no-cens ca-ptus, nec re-pú-gnans du- ctus, té-sti-

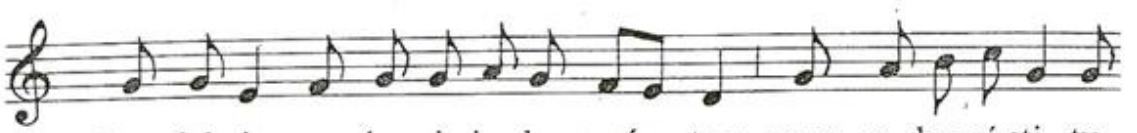

bus fal-sis pro ím-pi- is da-mná- tus: quos re-de-mí-sti, tu

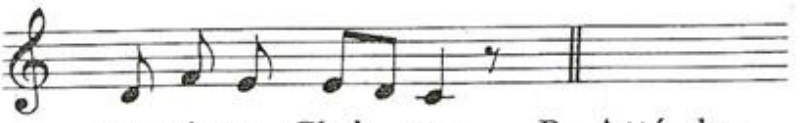

con-sér-va, Chri- ste. R. Atténde.

102

OH ROSTRO ENSANGRENTADO

T: *A. Taulé;* M: *H. L. Hassler*

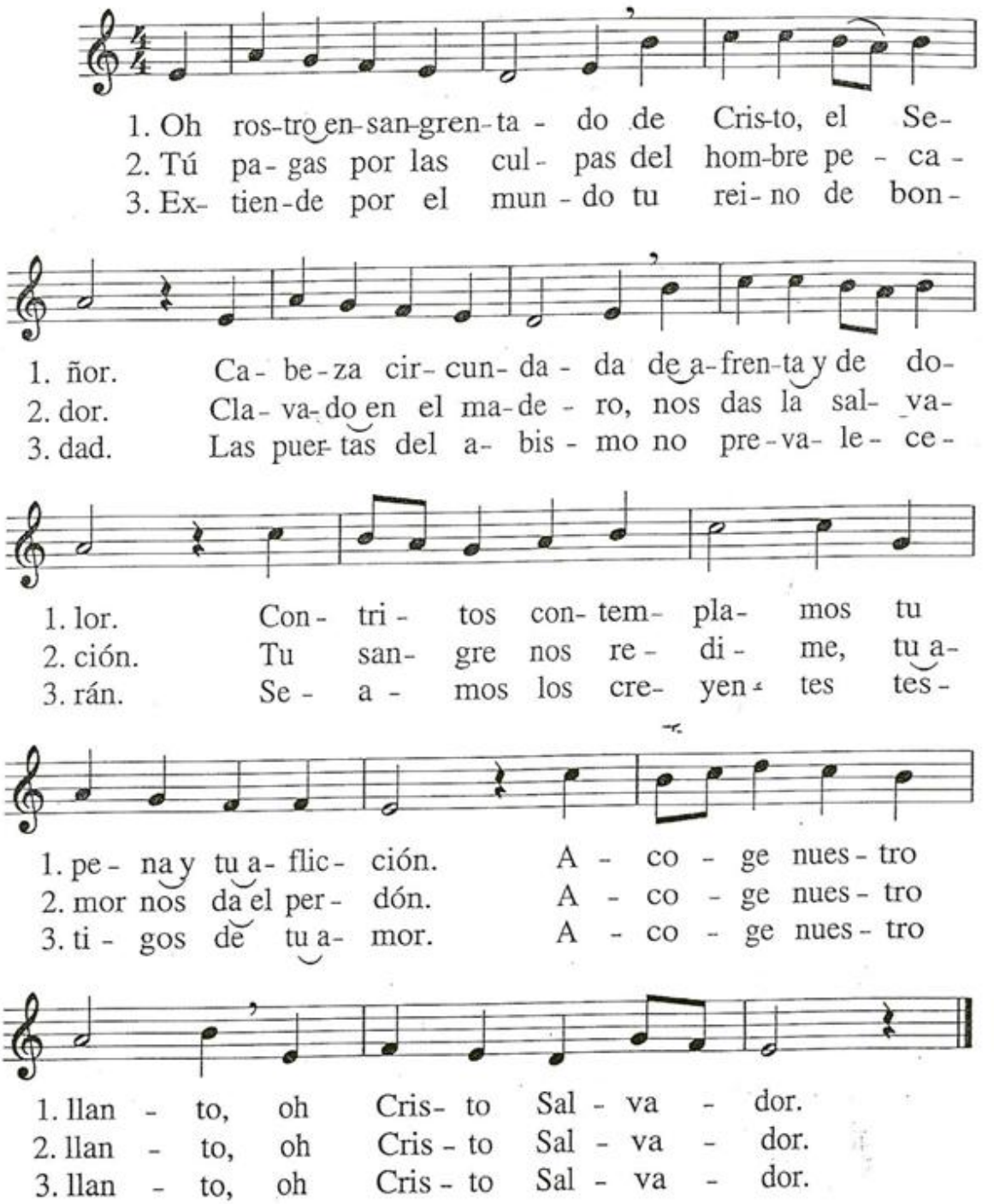

03

VED LA CRUZ DE SALVACIÓN

M: *Popular*

1. Ved la cruz de sal- va- ción don-de
2. A- ra don- de se in- mo- ló el Cor-
3. Ár- bol san- to e in- mor- tal, son tus
4. Na- ve fir- me en el lu- char con las

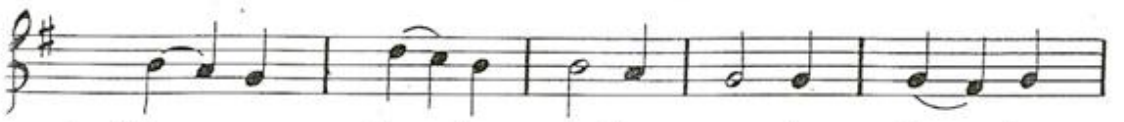

1. Dios nos dio la vi-da; pre- cio de la
2. de- ro in- ma- cu- la-do. Cris-to en ti nos
3. fru- tos re- den- to-res. Gra-cia, luz, per-
4. o- las de la vi-da. Fa- ro en nues- tro

1. Re- den- ción de la hu- ma- ni- dad ca- í- da.
2. re- di- mió de la muer- te y del pe- ca-do.
3. dón y paz brin-das a los pe- ca- do-res.
4. na- ve- gar a la Pa- tria pro- me- ti- da.

Estribillo

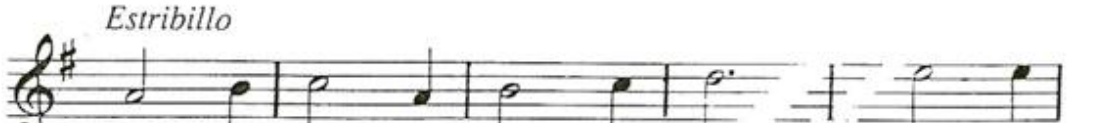

Cruz de Cris- to ven- ce- dor, te a- do-

ra- mos, sál-va- nos.

104

Perdona a tu pueblo

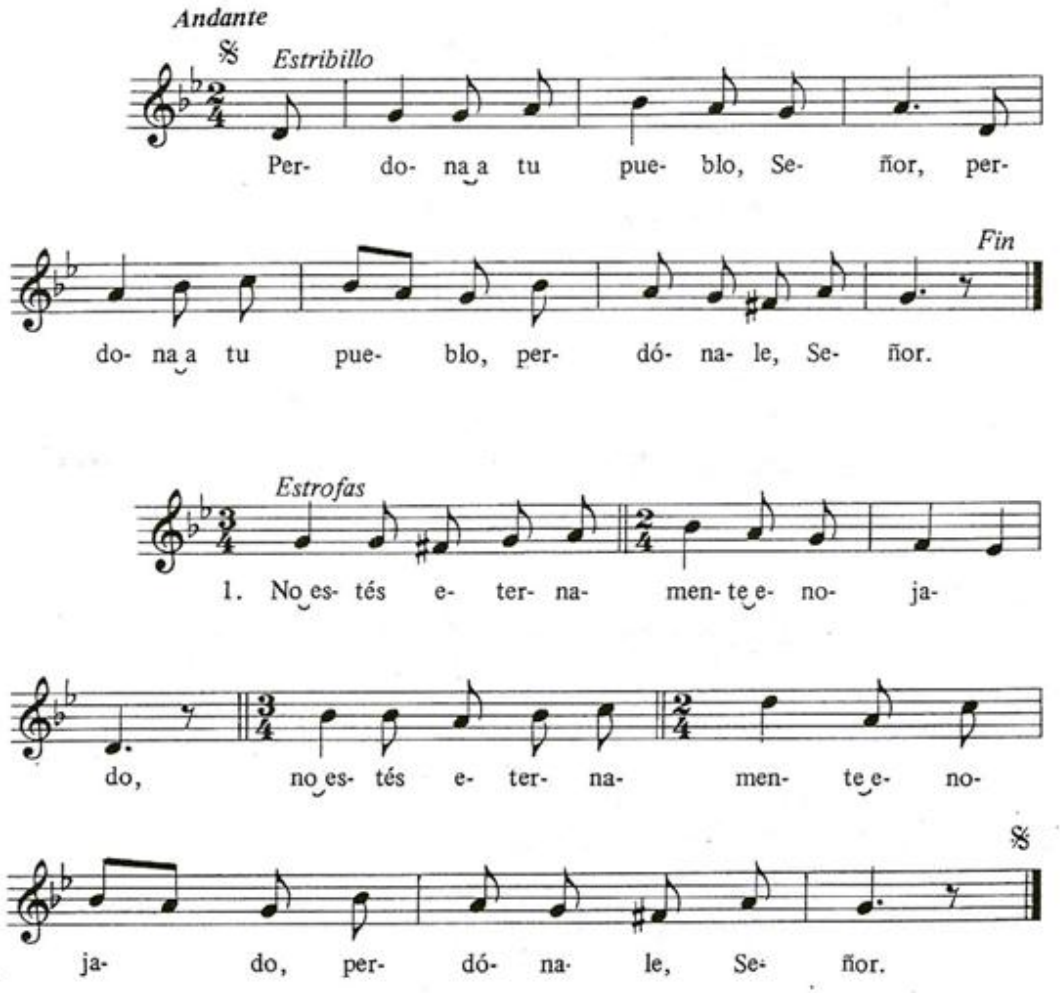

2. Por tus profundas llagas crueles, / por tus salivas y por tus hieles, / perdónale, Señor.
3. Por las heridas de pies y manos, / por los azotes tan inhumanos, / perdónale, Señor.
4. Por los tres clavos que te clavaron / y las espinas que te punzaron, / perdónale, Señor.

103

Ved la cruz de salvación

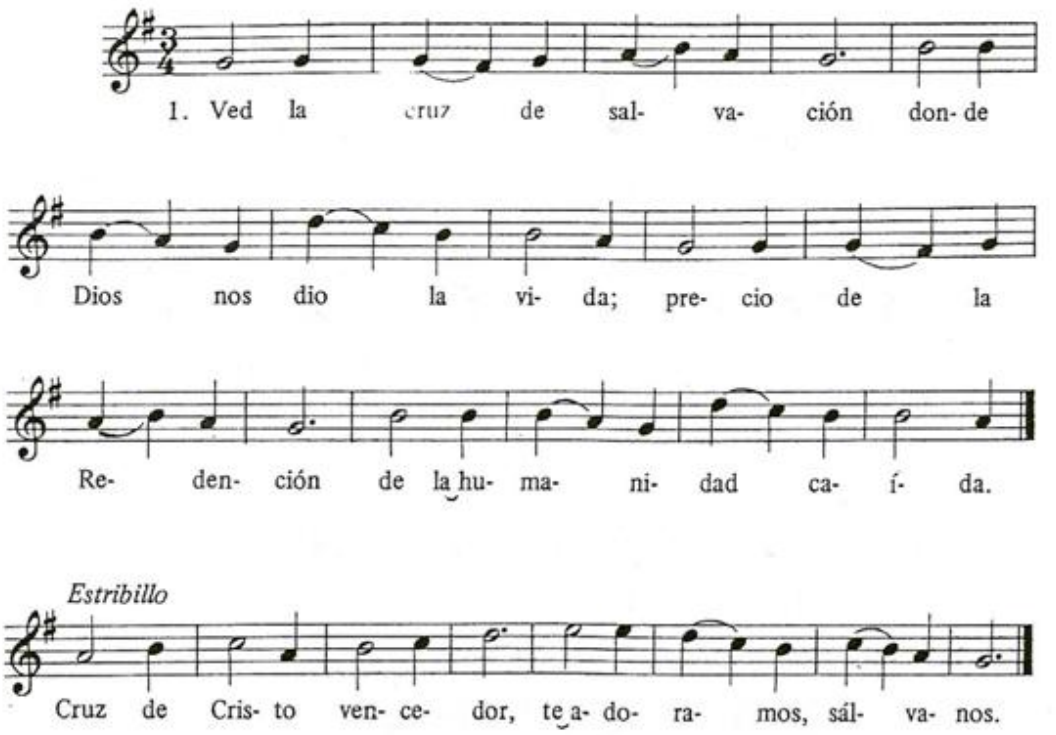

2. Ara donde se inmoló / el Cordero inmaculado. / Cristo en ti nos redimió / de la muerte y del pecado.
3. Árbol santo e inmortal, / son tus frutos redentores. / Gracia, luz, perdón y paz / brindas a los pecadores.
4. Nave firme en el luchar / con las olas de la vida. / Faro en nuestro navegar / a la Patria prometida.

105

Perdón, oh Dios mío

M: *Popular*

Larghetto

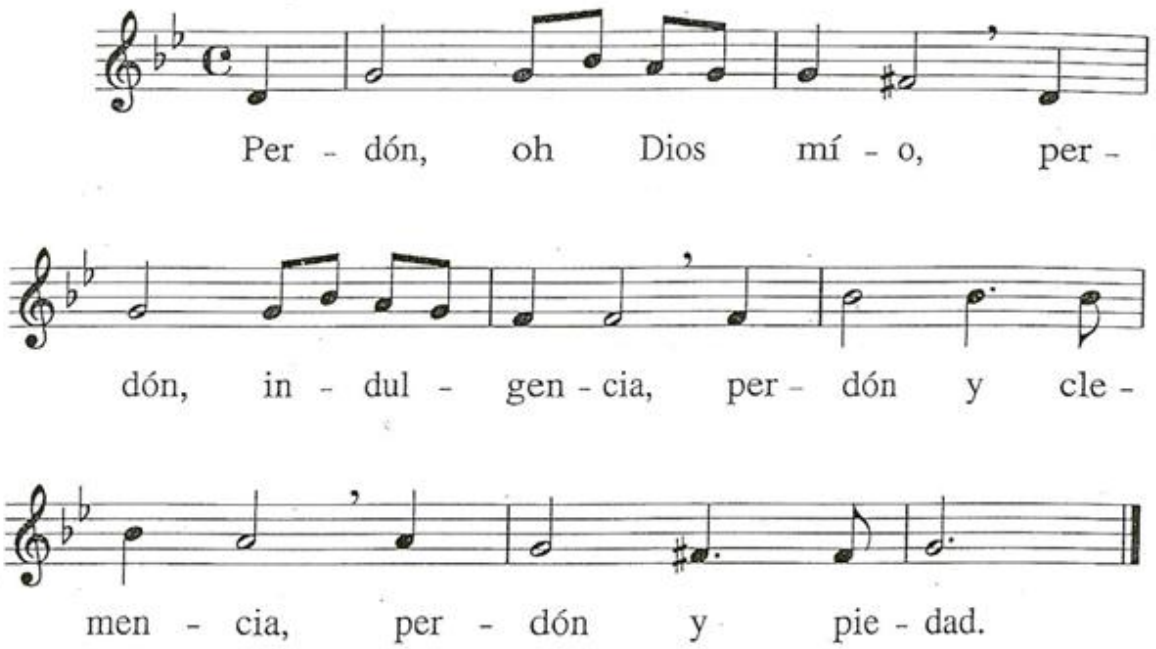

106

VICTORIA, TÚ REINARÁS

T: *E. Malvido;* M: *D. Julien*

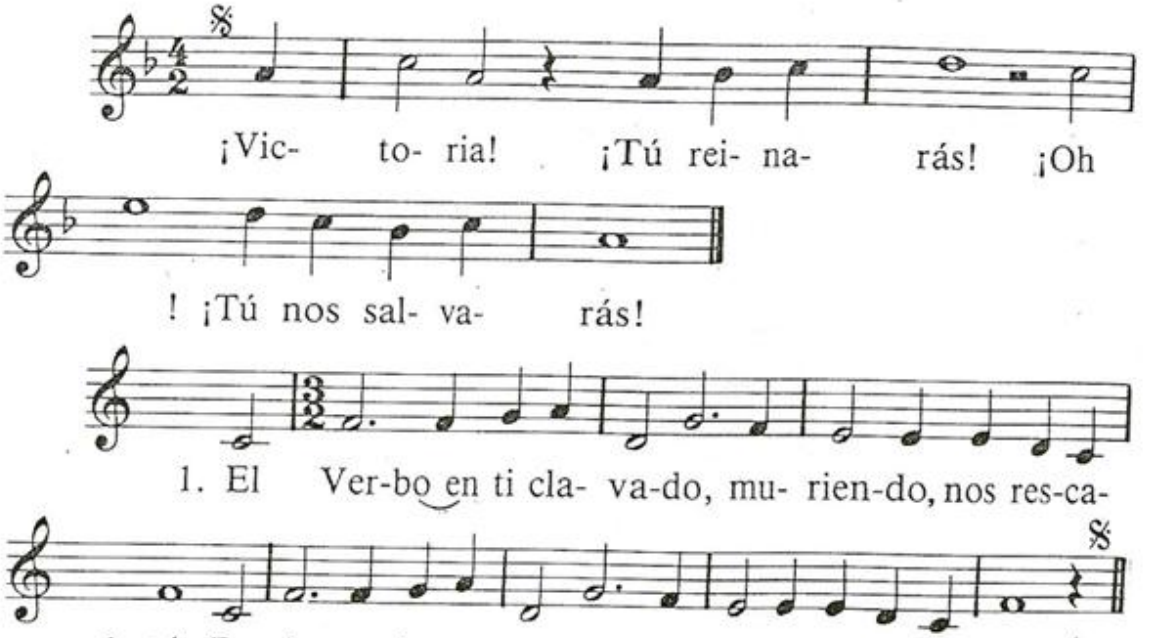

2. Extiende por el mundo
tu Reino de salvación.
Oh Cruz, fecunda fuente
de vida y bendición.

3. Impere sobre el odio
tu Reino de caridad.
Alcancen las naciones
el gozo de la unidad.

4. Aumenta en nuestras almas
tu Reino de santidad.
El río de la gracia
apague la iniquidad.

5. La gloria por los siglos
a Cristo libertador.
Su cruz nos lleve al cielo,
la tierra de promisión.

107

SÍ, ME LEVANTARÉ

T: *M. P. de la Figuera;* M: *L. Deiss*

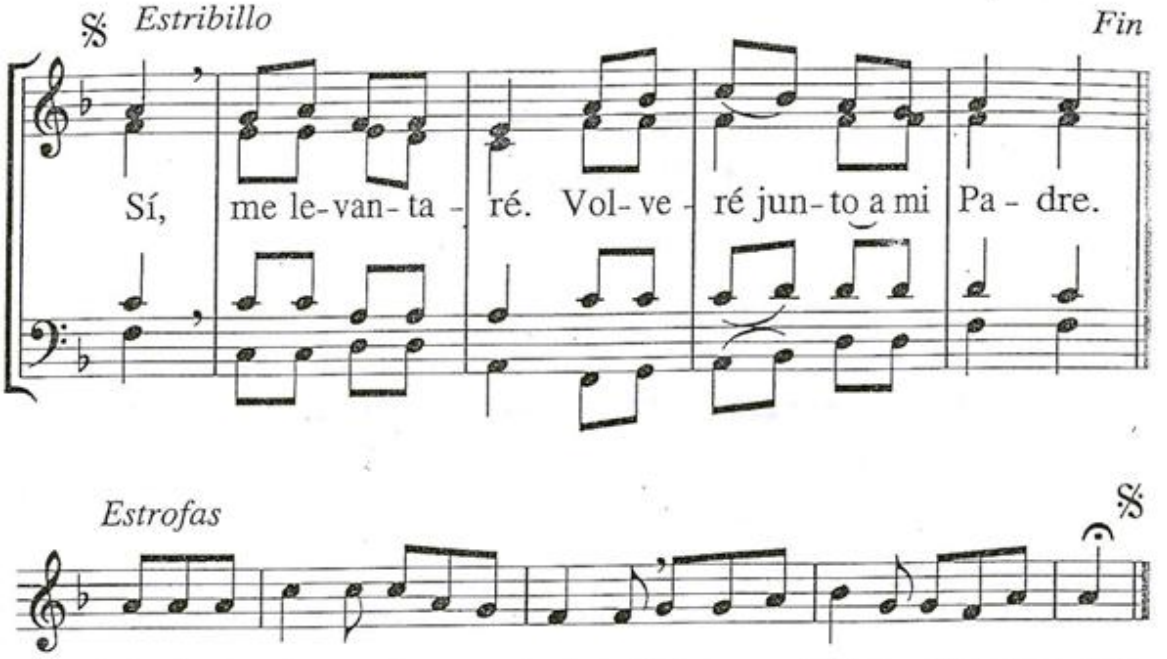

1. A ti, Se-ñor, e-le-vo mi al-ma, Tú e-res mi Dios y mi Sal-va-dor.

2. Mira mi angustia, mira mi pena,
dame la gracia de tu perdón.

3. Mi corazón busca tu rostro;
oye mi voz, Señor, ten piedad.

4. A ti, Señor, te invoco y te llamo:
Tú eres mi Roca, oye mi voz.

5. No pongas fin a tu ternura,
haz que me guarde siempre tu amor.

6. Sana mi alma y mi corazón,
porque pequé, Señor, contra ti.

108

TEN PIEDAD DE MÍ

M: *L. Bedmar*

Andante

Solo *Asamblea*

1. Cuan-do de ti yo me a- le- je: ten pie-dad de mí.
2. Si la fe un dí-a per- die-ra: ten pie-dad de mí.
3. Cuan-do a mí lle-gue la muer-te: ten pie-dad de mí.

Solo *Asamblea*

1. Cuan-do el pe- li- gro me a- ce- che: ten pie-dad de mí.
2. Si mi es-pe-ran-za se a- pa- ga: ten pie-dad de mí.
3. Cuan-do por mi suer-te tiem-ble: ten pie-dad de mí.

Solo *Asamblea*

1. Cuan-do en pe- ca-do me en-cuen-tre: ten pie- dad de
2. Si ca-ri-dad yo no hi- cie- ra: ten pie- dad de
3. Cuan-do an-te ti me pre- sen-te: ten pie- dad de

Solo *Asamblea*

1. mí. Haz que de ti yo me a- cuer-de: ten pie-dad de mí.
2. mí. Haz que tu gra-cia me en-vuel-va: ten pie-dad de mí.
3. mí. Haz que con-ti- go me que-de: ten pie-dad de mí.

109

El Señor nos ha redimido

M: *B. Echarri*

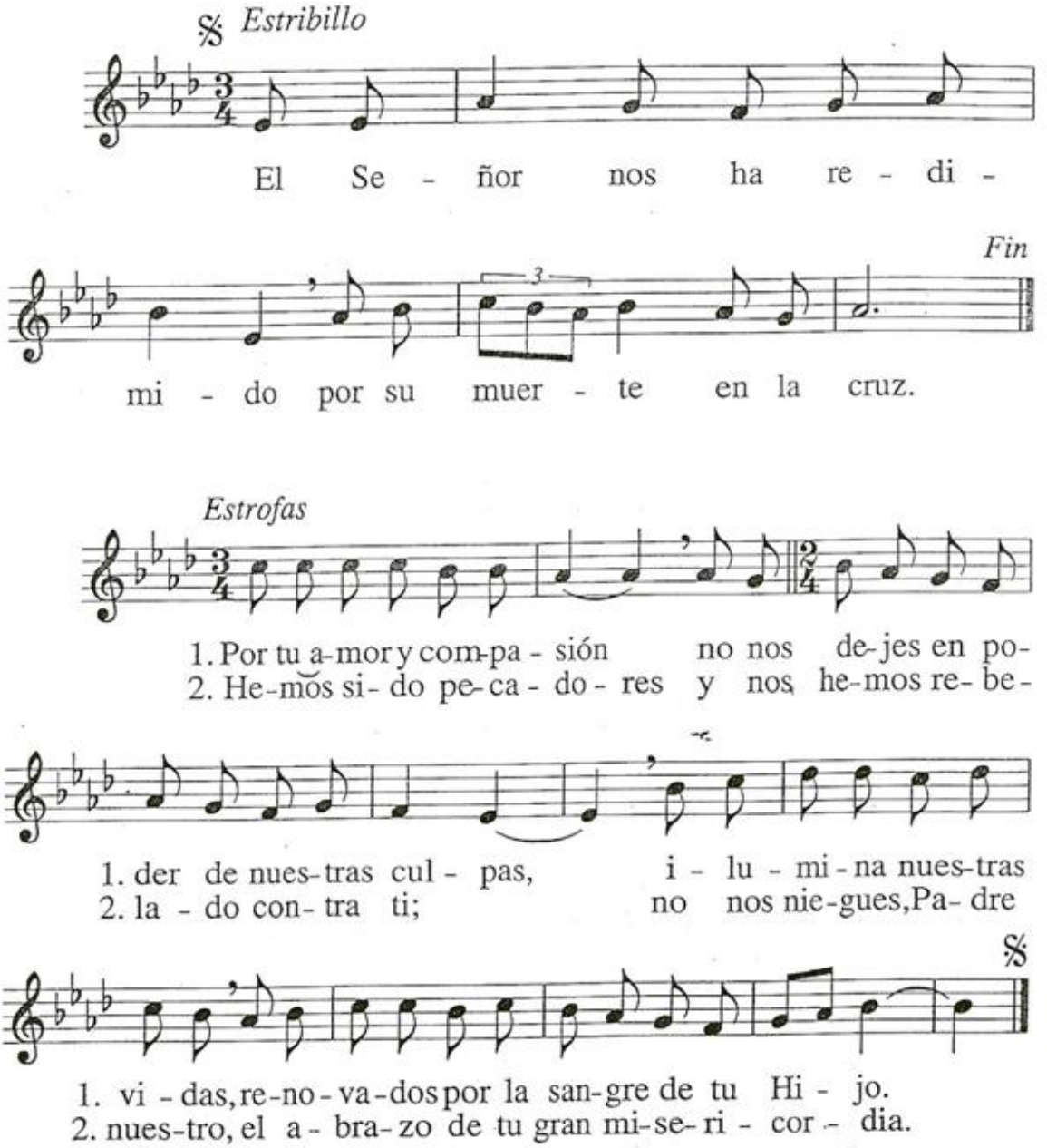

110

LLORANDO LOS PECADOS

T: *B. Velado;* M: *J. M. Álvarez*

Solemne

𝄋 *Estribillo*

Llo - ran - do los pe - ca - dos tu pue-blo es-tá, Se-

ñor; vuél-ve-nos tu mi - ra da y da-nos el per-dón, vuél-ve-

Fin

nos tu mi - ra - da y da - nos el per - dón.

Estrofas

1. Se-gui - re - mos tus pa-sos, ca - mi-no de la cruz, su-

bien-do has-ta la cum-bre de la Pas - cua de Luz.

2. La Cuaresma es combate;
las armas, oración,
limosnas y vigilias
por el Reino de Dios.

3. «Convertid vuestra vida,
volved a vuestro Dios,
y vuelva yo a vosotros»,
esto dice el Señor.

4. Llorará el sacerdote,
delante del altar,
y el pueblo arrepentido,
implorando piedad.

5. Moriremos con Cristo
muriendo al propio amor;
con él resucitamos
a la vida de Dios.

6. Perdonemos a todos
haciendo bien por mal,
y el Padre nuestras deudas
nos podrá perdonar.

7. Tus palabras de vida
nos llevan hacia ti;
los días cuaresmales
nos las hacen vivir.

VUELVE HACIA NOSOTROS

M: *F. Palazón*

Adagio

Antífona

Vuel-ve ha-cia no - so - tros tu mi - ra - da, Se-

ñor, y da - nos tu per - dón.

Estrofas

. Pues en ti reside la mi - se-ri-cor- dia y la a-bun-dan-cia de per-dón.
Como el hijo pródigo retor-nó a su Pa-dre, va-mos no-so-tros ha-cia ti.
. Acude, Señor, a nuestro encuentro, da-nos la gra-cia de tu a-mor.

5. Moriremos con Cristo / muriendo al propio amor; / con él resucitamos / a la vida de Dios.
6. Perdonemos a todos / haciendo bien por mal, / y el Padre nuestras deudas / nos podrá perdonar.
7. Tus palabras de vida / nos llevan hacia ti; / los días cuaresmales / nos las hacen vivir.

111

Dame tu perdón (TEN PIEDAD DIOS MIO)

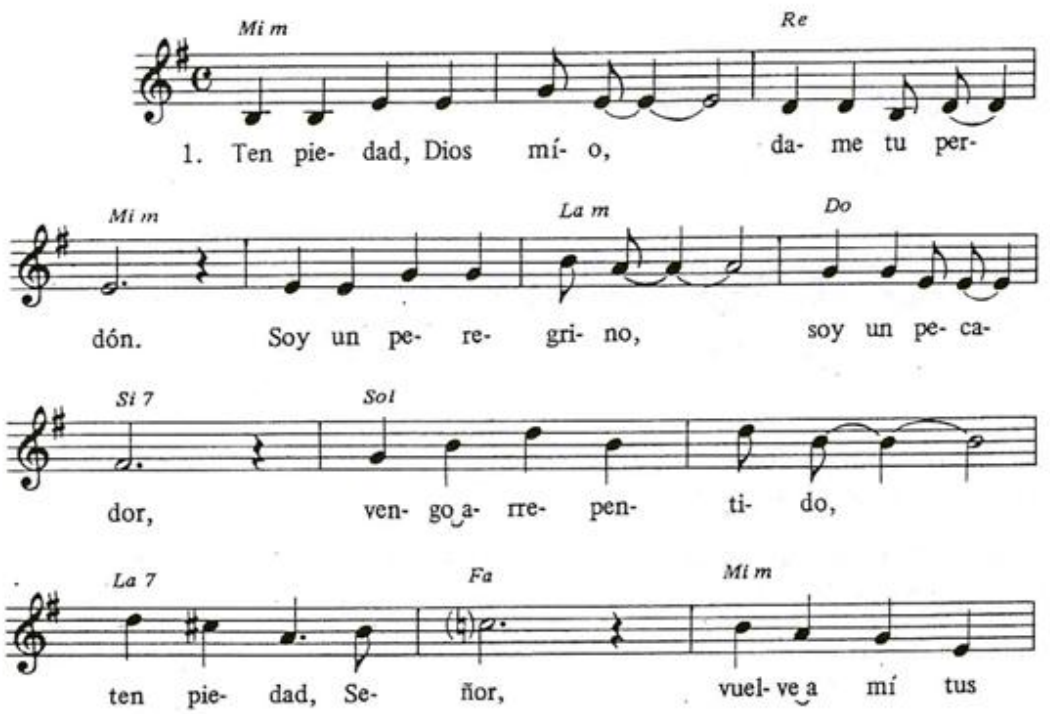

110

Llorando los pecados

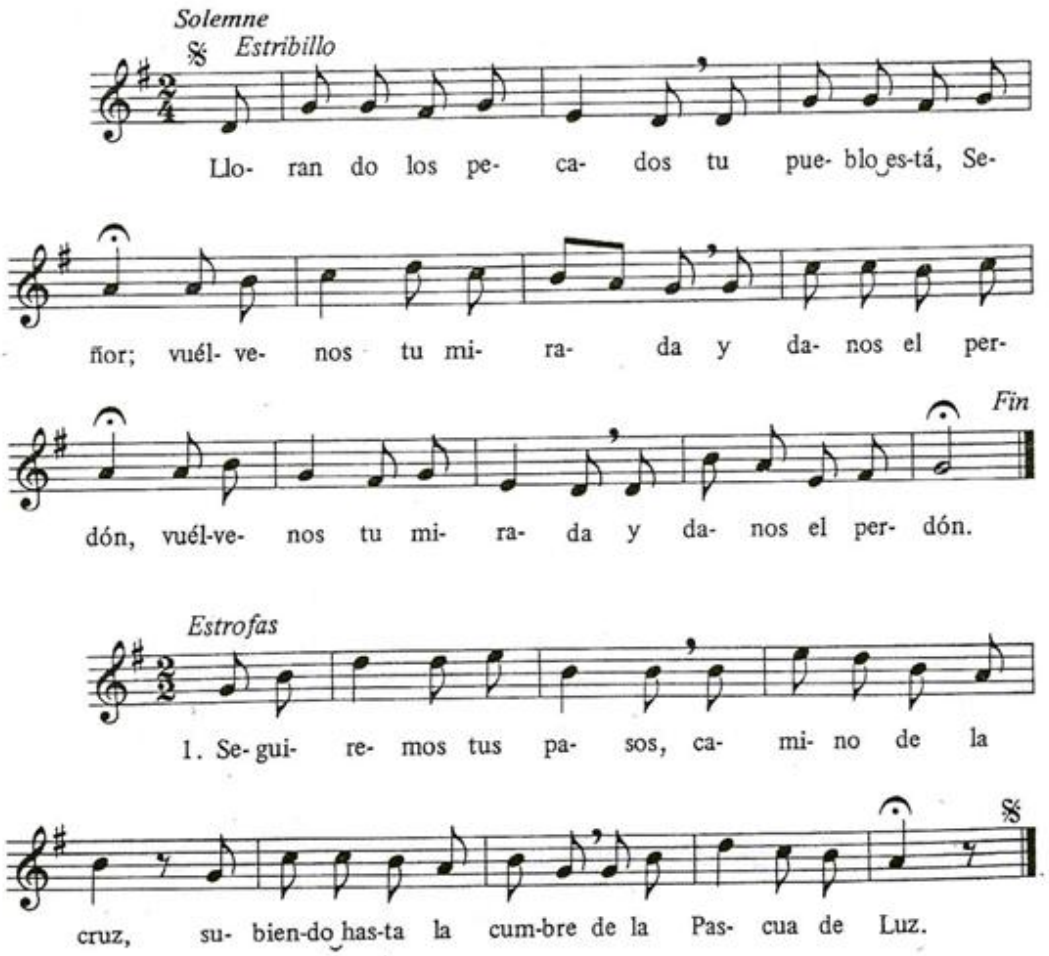

2. La Cuaresma es combate; / las armas, oración, / limosnas y vigilias / por el Reino de Dios.
3. «Convertid vuestra vida, / volved a vuestro Dios, / y vuelva yo a vosotros», / esto dice el Señor.
4. Llorará el sacerdote, / delante del altar, / y el pueblo arrepentido, / implorando piedad.

113

ACUÉRDATE, SEÑOR.

M: *F. Palazón*

Adagio

Antífona

Estrofas

1. Ten pie-dad, Señor, de mis pe-ca - dos y lim-pia mi mal-dad.
2. Con-tra ti, Señor, he - mos pe-ca - do, per-do-na-nues tro e-rror.
3. Cre-a en mí, Señor, un nue-vo co-ra-zón que se-a fiel a ti.
4. Mos-tra-ré a los hombres tus ca-mi - nos y vol-ve-rán a ti.

115

PERDÓNANOS NUESTRAS CULPAS

M: *J. Madurga*

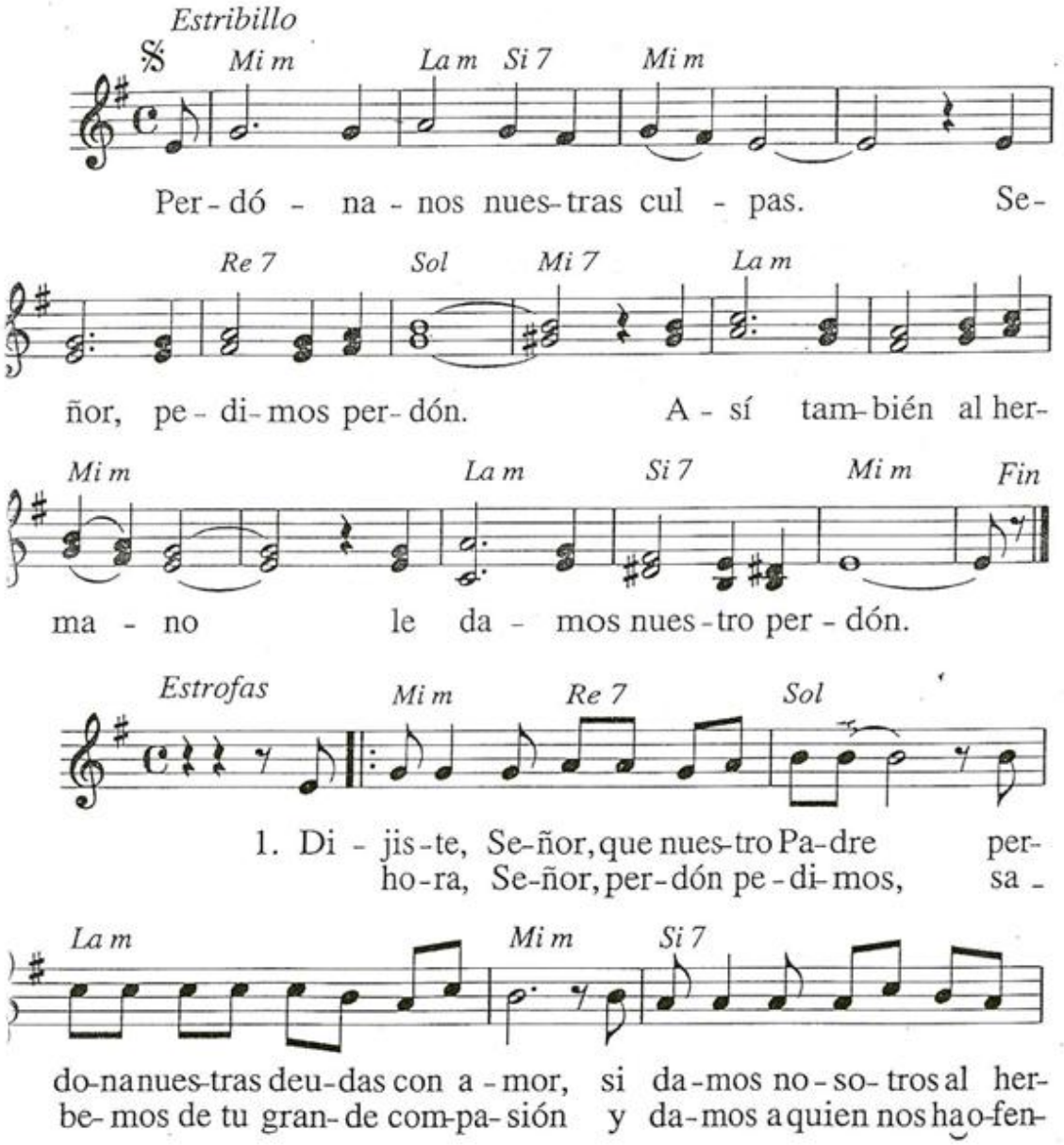

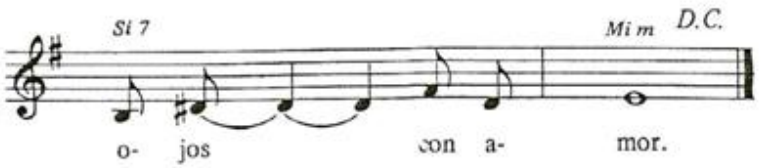

2. Lejos de tu casa, / de tu bendición, / malgasté mi vida / en la perdición. / Roto y pobre vengo, / ten piedad, Señor, / vuelve a mí tus ojos / con amor.

3. A tus puertas llamo, / sé que me abrirás. / Con los pecadores / muestras tu bondad. / A salvarnos vienes, / ten piedad, Señor, / vuelve a mí tus ojos / con amor.

112

Vuelve hacia nosotros

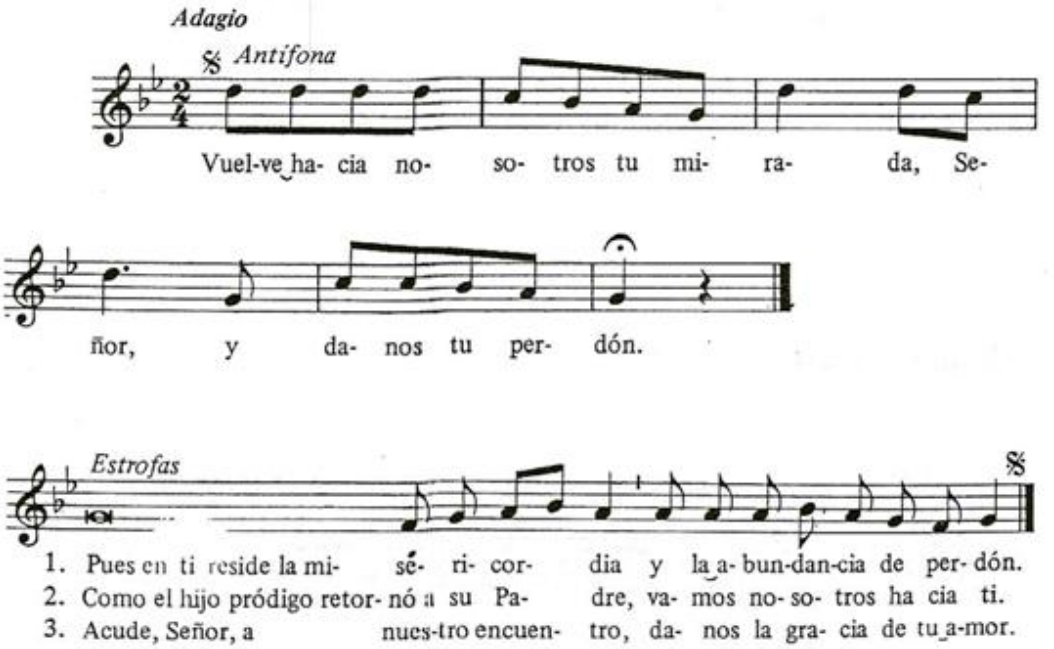

113

Acuérdate, Señor

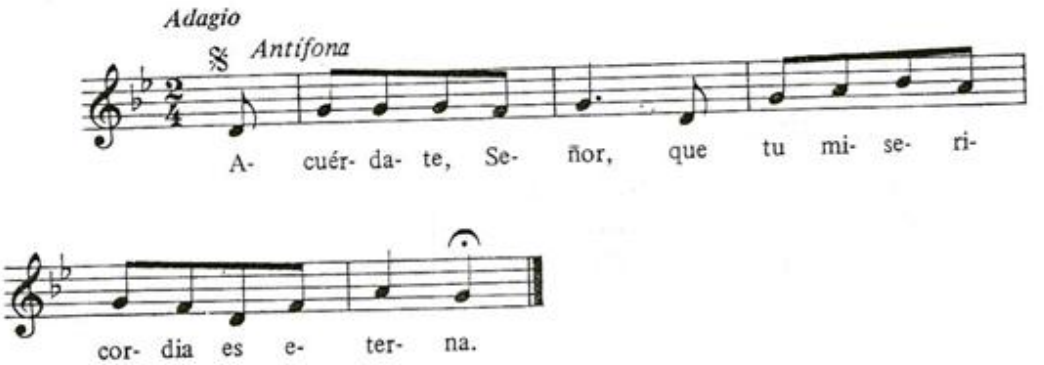

114

Ten piedad, Señor

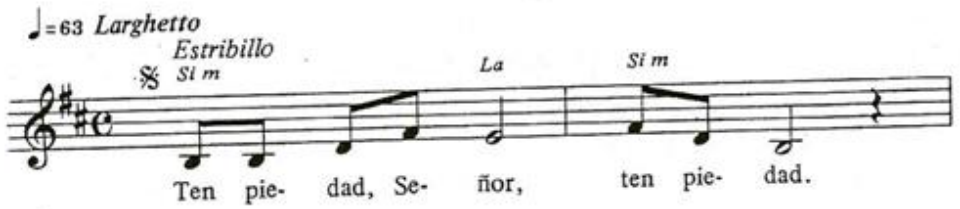

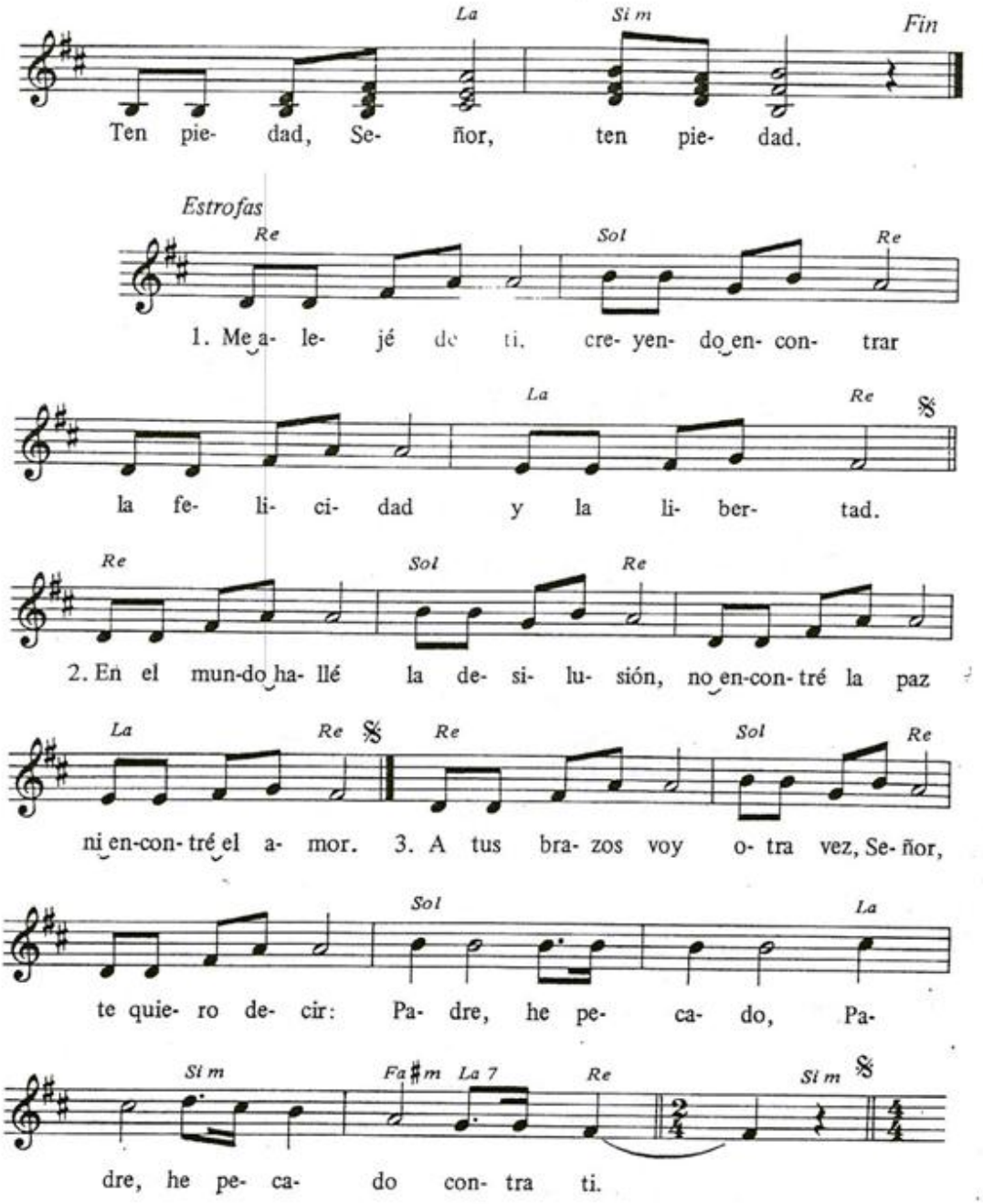
La
Si m
Fin
Ten pie- dad, Se- ñor, ten pie- dad.
Estrofas
Re
Sol
Re
1. Me a- le- jé de ti, cre- yen- do en- con- trar
La
Re
la fe- li- ci- dad y la li- ber- tad.
Re
Sol
Re
2. En el mun-do ha- llé la de- si- lu- sión, no en-con- tré la paz
La
Re
Re
Sol
Re
ni en-con- tré el a- mor. 3. A tus bra- zos voy o- tra vez, Se- ñor,
Sol
La
te quie- ro de- cir: Pa- dre, he pe- ca- do, Pa-
Si m
Fa♯m
La 7
Re
Si m
dre, he pe- ca- do con- tra ti.

115

Perdónanos nuestras culpas

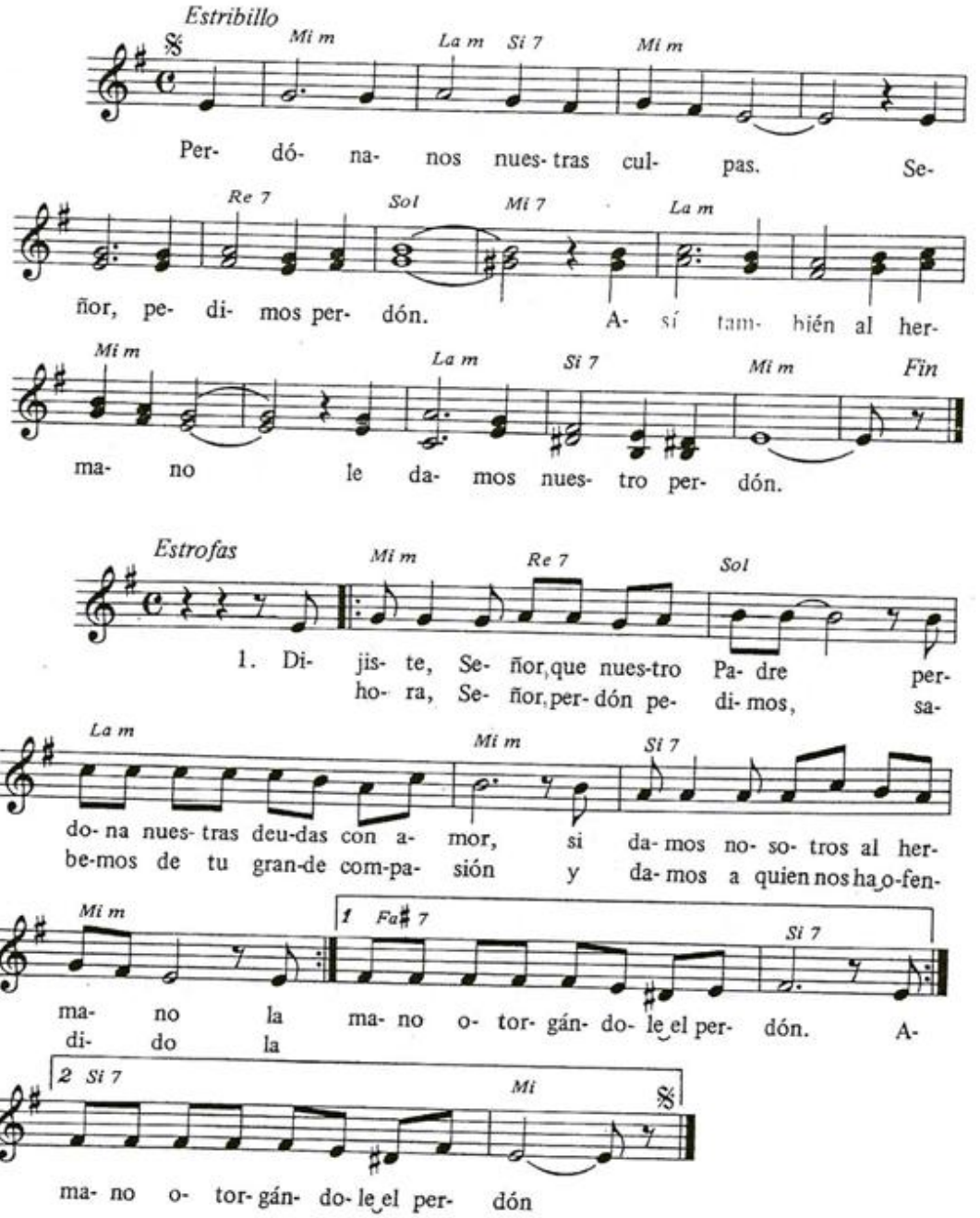

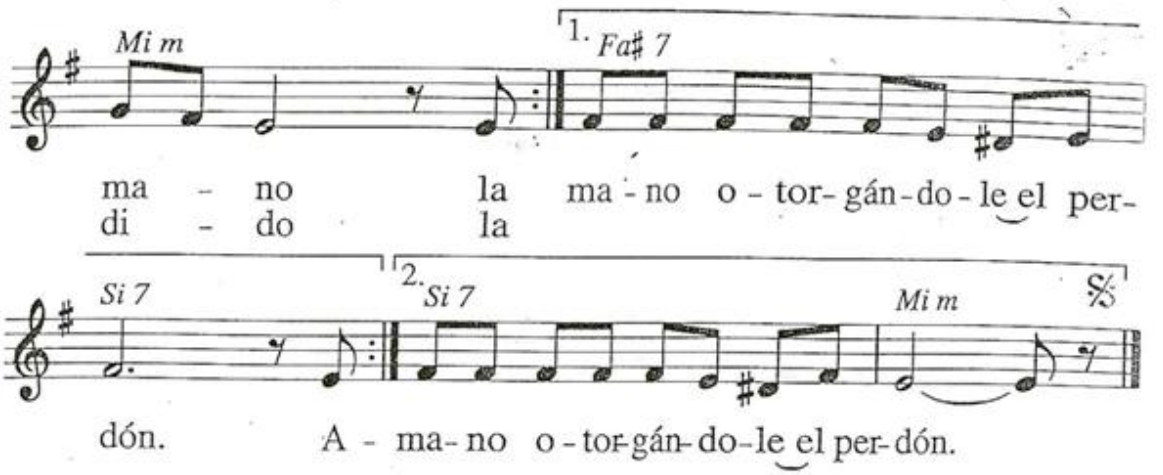

2. Dijiste, Señor, que al más pequeño
tratemos sabiendo que eres tú.
Que el pobre, el desnudo y el hambriento
son seres en los que vives tú.
Sabemos, Señor, que te ofendimos,
negándole al hermano nuestro amor,
por eso, Señor, perdón pedimos:
queremos un nuevo corazón.

116

TE PEDIMOS PERDÓN

M: *M. Verde*

Estribillo

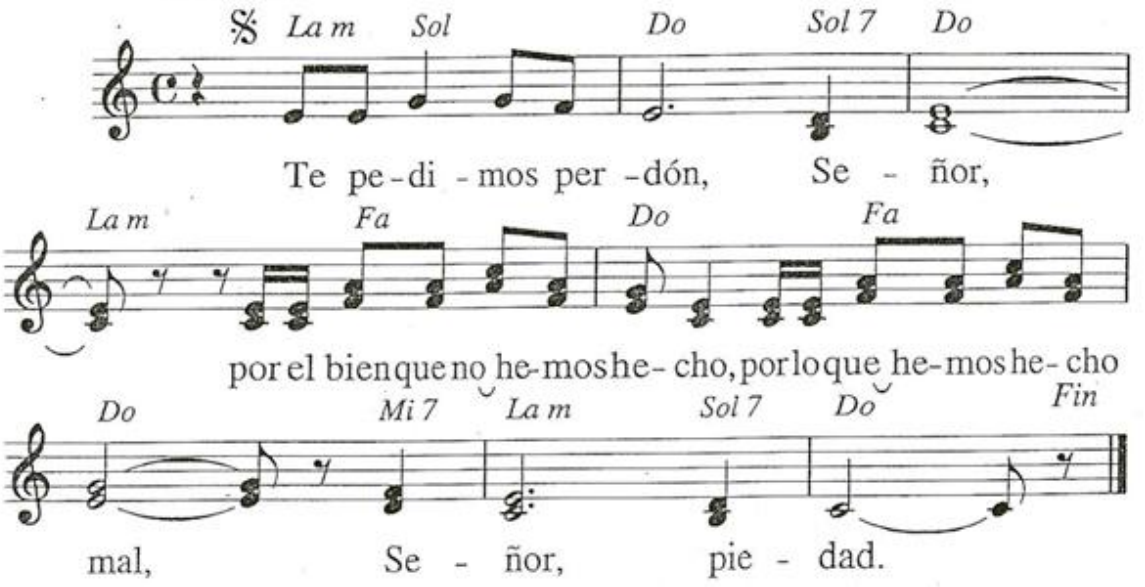

Estrofas

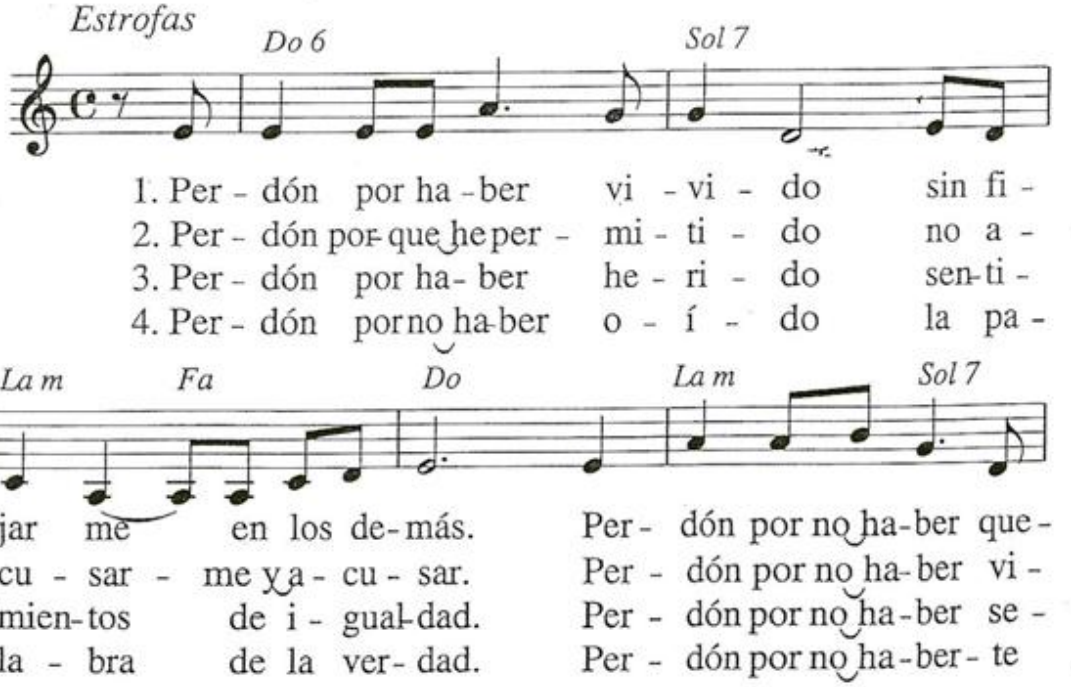

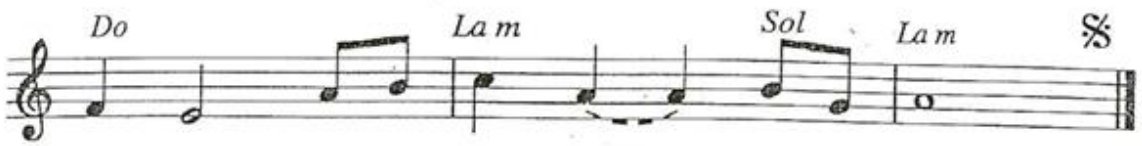

1. ri - do en mi her- ma - no con- fi - ar.
2. vi - do en po - bre - za y hu- mil - dad.
3. gui - do los de - se - os de bon- dad.
4. vis - to, com-pa - ñe - ro en mi ca- mi - nar.

117

DIOS ES FIEL

T y M: *A. Taulé*

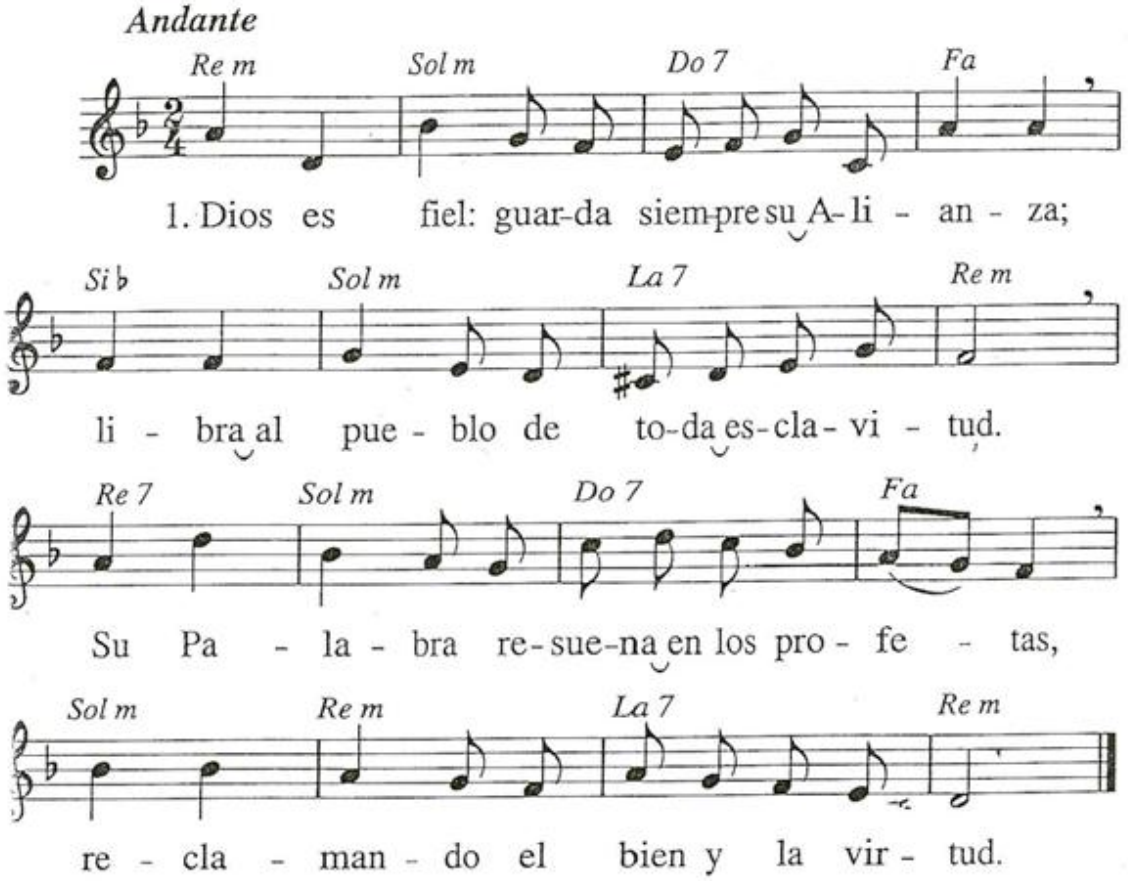

2. Pueblo en marcha por el desierto ardiente:
horizontes de paz y libertad.
Asamblea de Dios, eterna fiesta;
tierra nueva, perenne heredad.

3. Si al mirar hacia atrás somos tentados
de volver al Egipto seductor,
el Espíritu empuja con su fuerza
a avanzar por la vía del amor.

4. El maná es un don que el cielo envía,
pero el pan hoy se cuece con sudor.
Leche y miel nos dará la tierra nueva,
si el trabajo es fecundo y redentor.

5. Y Jesús nos dará en el Calvario
su lección: «Hágase tu voluntad.»
Y su sangre, vertida por nosotros,
será el precio de nuestra libertad.

118

LOS HOMBROS TRAIGO CARGADOS

T: *A. de Ledesma (s. XVII)*; M: *D. Cols*

Pausado

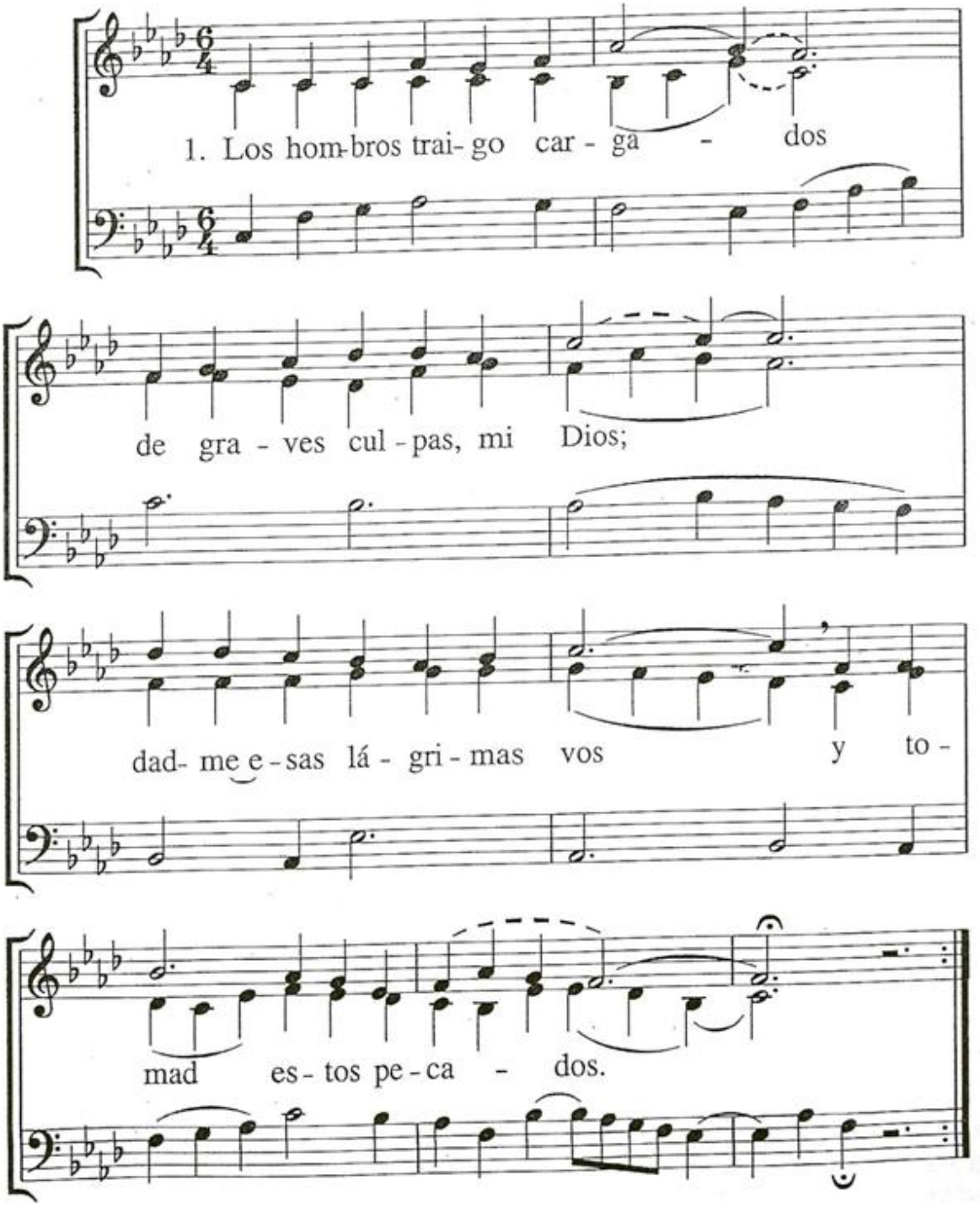

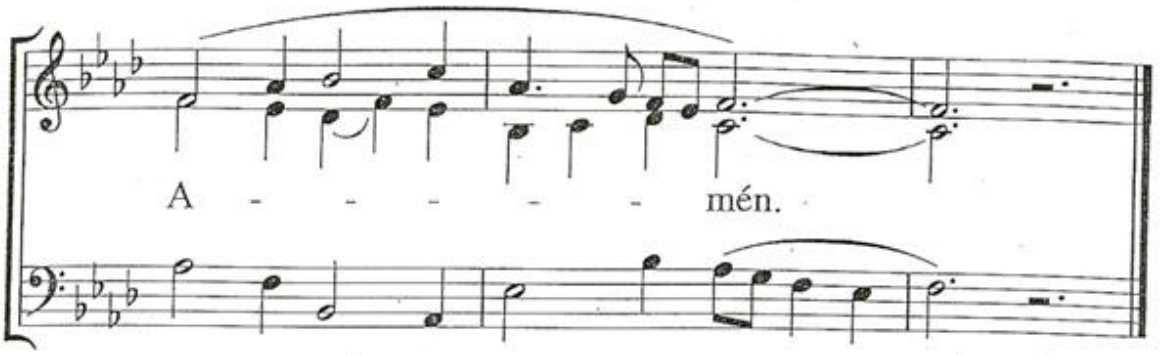

2. Yo soy quien ha de llorar,
por ser acto de flaqueza;
que no hay en naturaleza
más flaqueza que el pecar.

3. Y, pues andamos trocados,
que yo peco y lloráis vos,
dadme esas lágrimas vos
y tomad estos pecados.

4. Vos sois quien cargar se puede
estas mis culpas mortales,
que la menor destas tales
a cualquier peso excede;

5. y, pues que son tan pesados
aquestos yerros, mi Dios,
dadme esas lágrimas vos
y tomad estos pecados.

6. Al Padre, al Hijo, al Amor,
alegres cantad, criaturas,
y resuene en las alturas
toda gloria y todo honor. Amén.

119

DÓMINE DEUS

M: *J. Berthier*

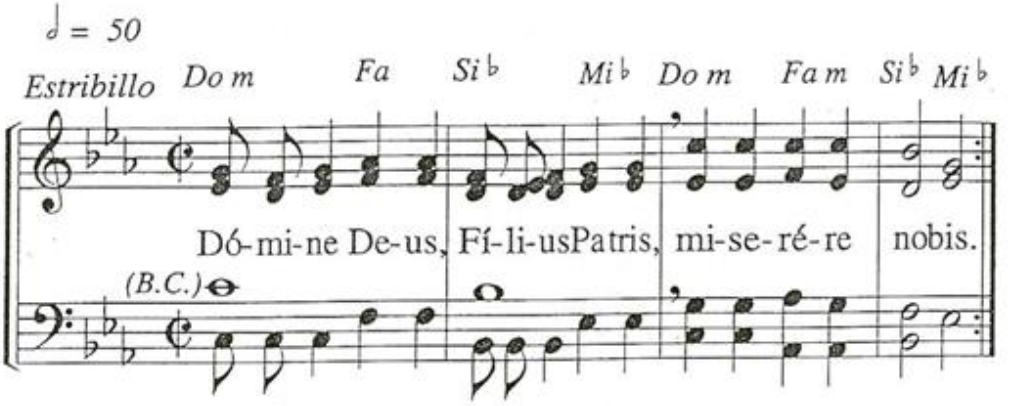

Versículos

1. Tú que qui - tas el pe - ca - do del mun-do,

por tu pa - sión, li - bé-ra-nos, Se - ñor.

Por tu re-su-rrección, li-bé-ra-nos, Se - ñor.

2. Des - de lo hon - do a ti gri-to, Se-ñor. Se-

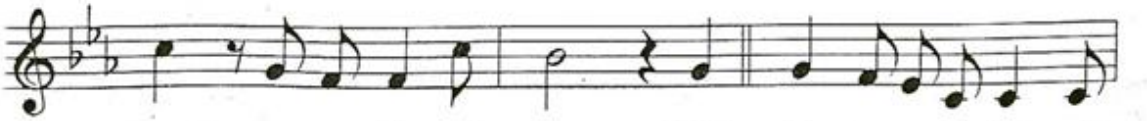

ñor, es - cu - cha mi voz. 3. Es -tén tus o - í - dos a -

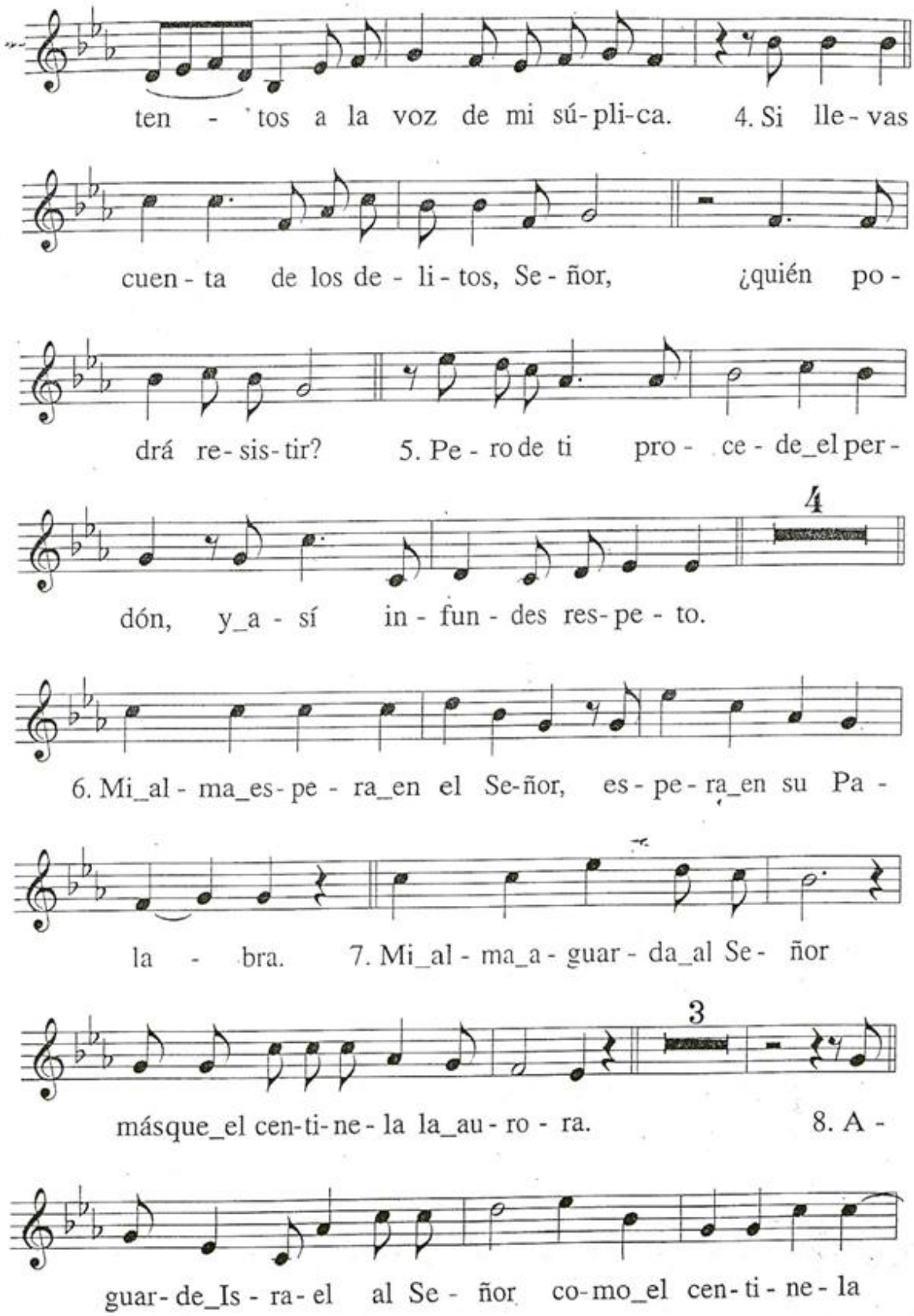
ten - tos a la voz de mi sú-pli-ca. 4. Si lle-vas
cuen-ta de los de - li-tos, Se-ñor, ¿quién po-
drá re-sis-tir? 5. Pe-ro de ti pro - ce-de_el per-
4
dón, y_a - sí in - fun - des res-pe - to.
6. Mi_al - ma_es-pe - ra_en el Se-ñor, es-pe-ra_en su Pa -
la - bra. 7. Mi_al - ma_a - guar - da_al Se - ñor
3
másque_el cen-ti-ne-la la_au-ro - ra. 8. A -
guar-de_Is - ra-el al Se - ñor co-mo_el cen-ti-ne-la

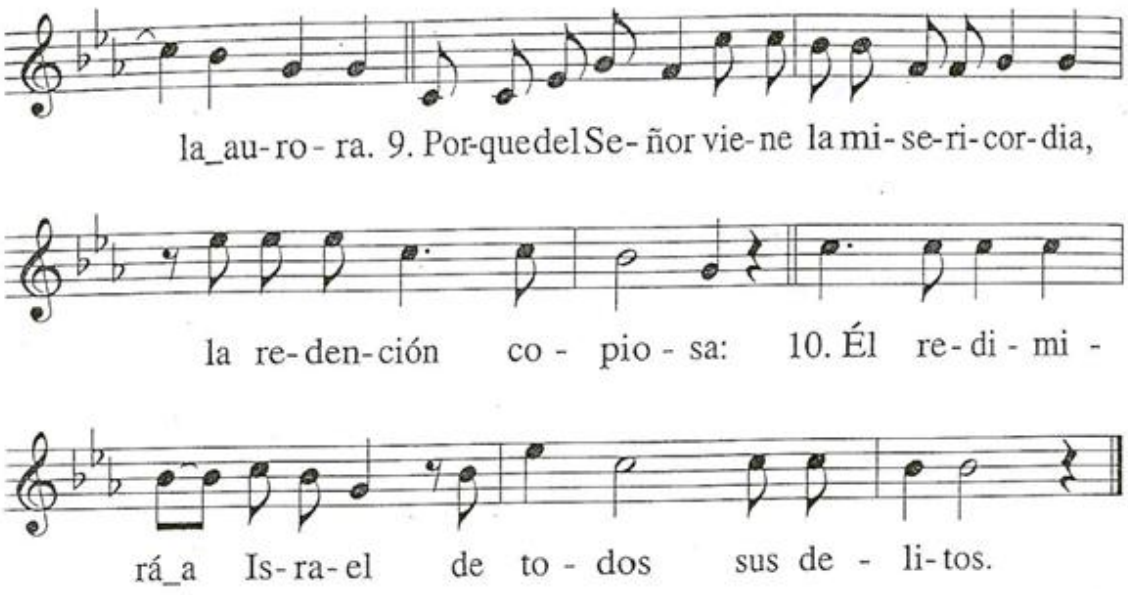

20

HAY QUE GRITAR, SEÑOR

M: *Juan-Alfonso*

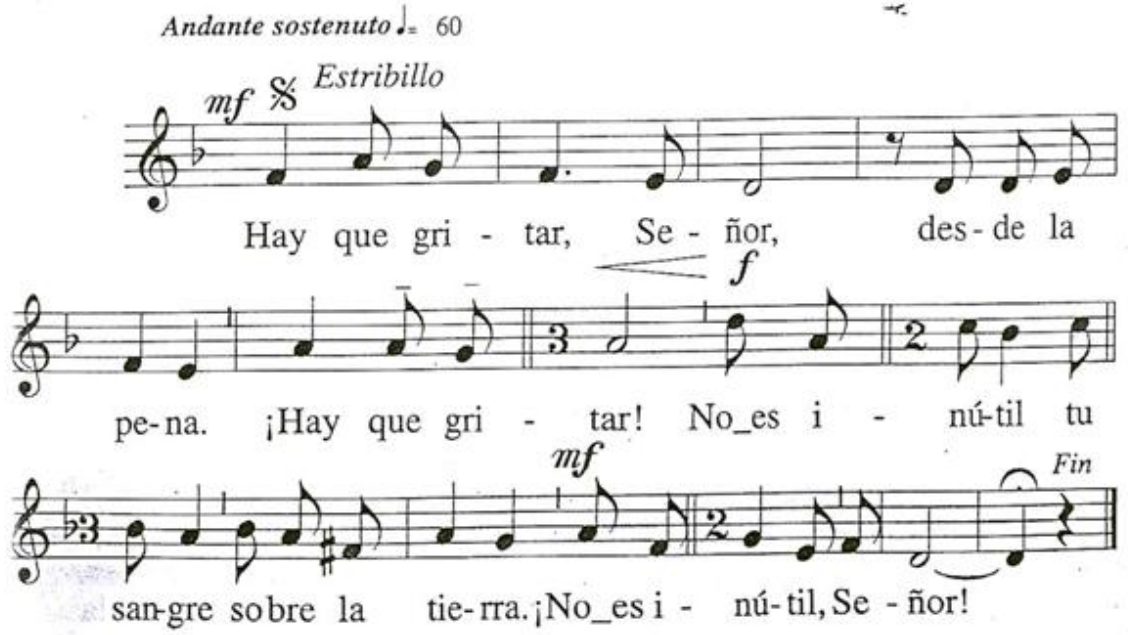

Estrofas

mf

1. Ca - ra - va-na de_hom-bres sobre_el
2. Cris- tia- nos que se - guís a
3. Se - ñor, da - dor de vi - da y

1. mun - do do - lien - te: Je - sús es la_es-pe -
2. Cris - to_he-cho po - bre - za: no_al ma-ce-néis di -
3. paz des - de tu muer - te, en el do - lor del

1. ran - za, ven-ce - dor de la muer - te.
2. ne - ro y dad al que no ten - ga.
3. po - bre un nue-vo mun-do cre - ce.

121

EN LA CRUZ ESTÁ LA VIDA

M: *Juan-Alfonso*

Andante Moderato

Estribillo

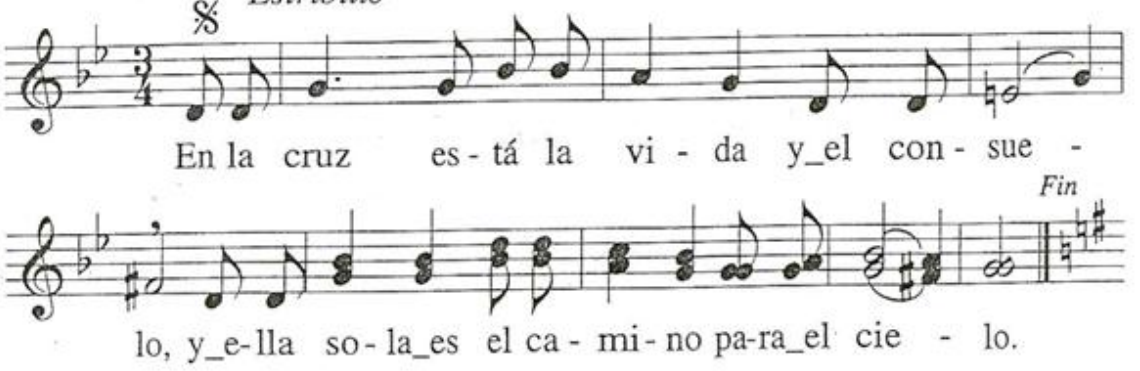

Algo más movido

Estrofas

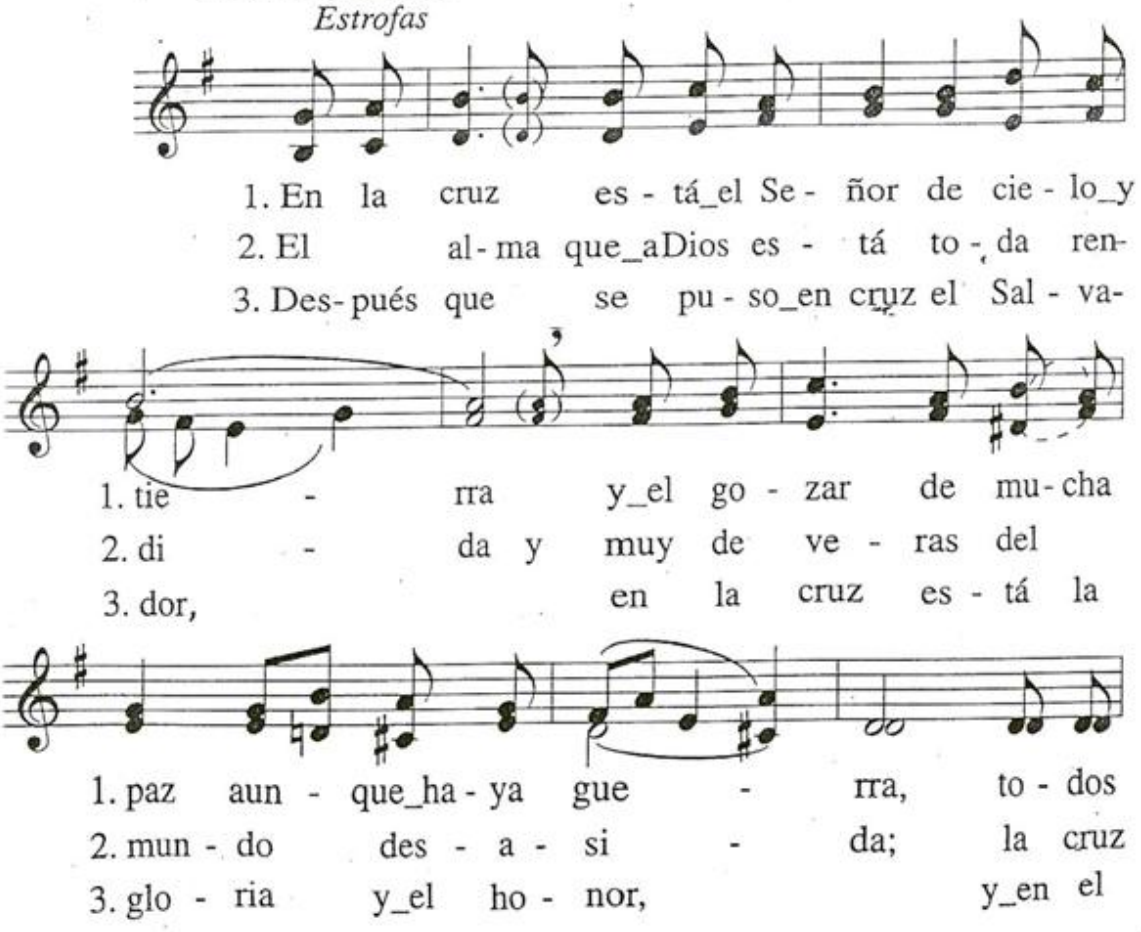

1. los ma - les des - tie - rra en es - te sue - lo, y_e - lla
2. le_es ár - bol de vi - da y de con - sue - lo, y_un ca-
3. pa - de - cer do - lor, vi - da_y con - sue - lo, y_el ca-

1. so - la_es el ca - mi - no pa - ra_el cie - lo.
2. mi - no de - lei - to - so pa - ra_el cie - lo.
3. mi - no más se - gu - ro pa - ra_el cie - lo.

122

TE PEDIMOS PERDÓN

M: *J. M. Mármol*

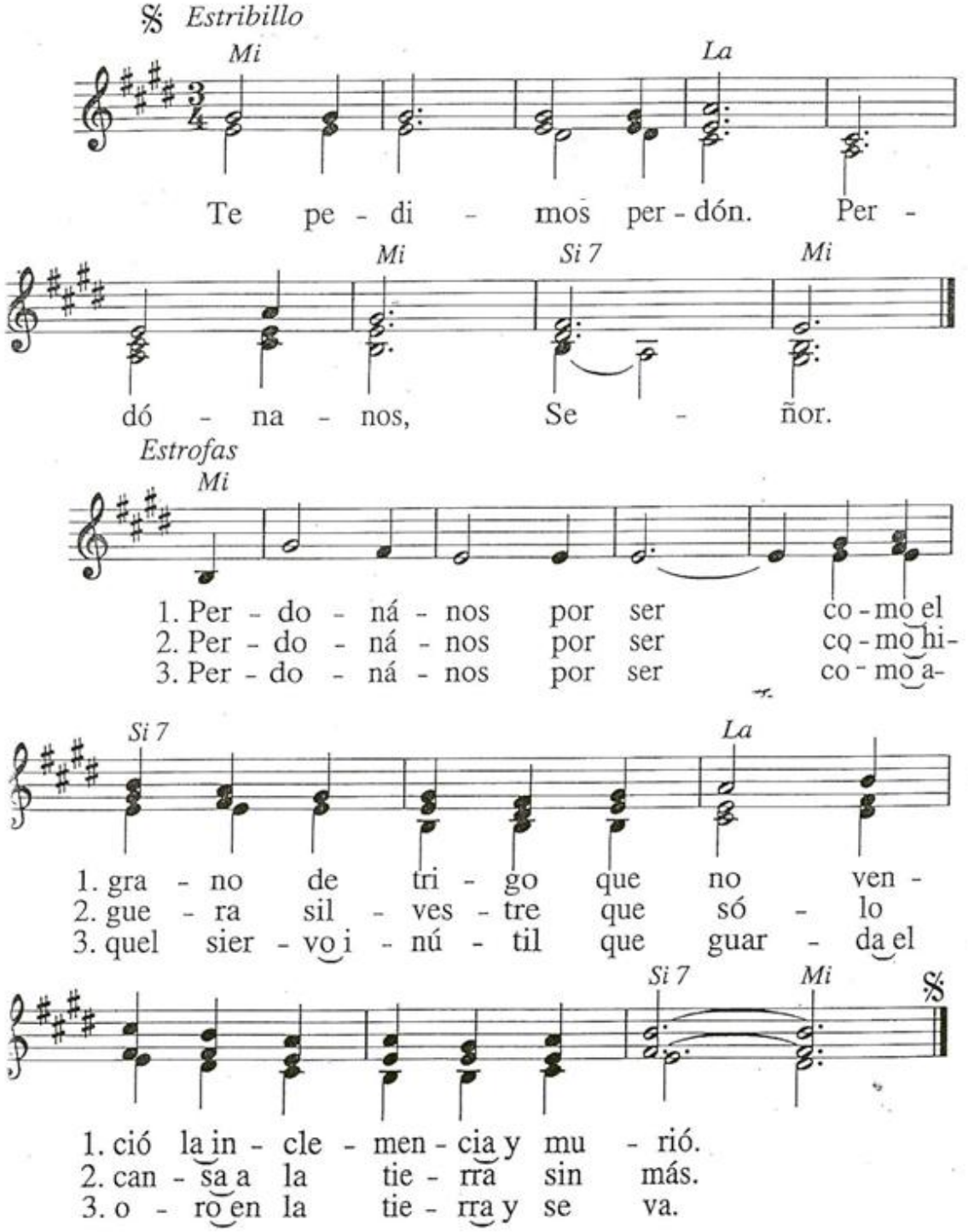

123

OH SEÑOR, TEN PIEDAD

M: *Anónima*

Cánon

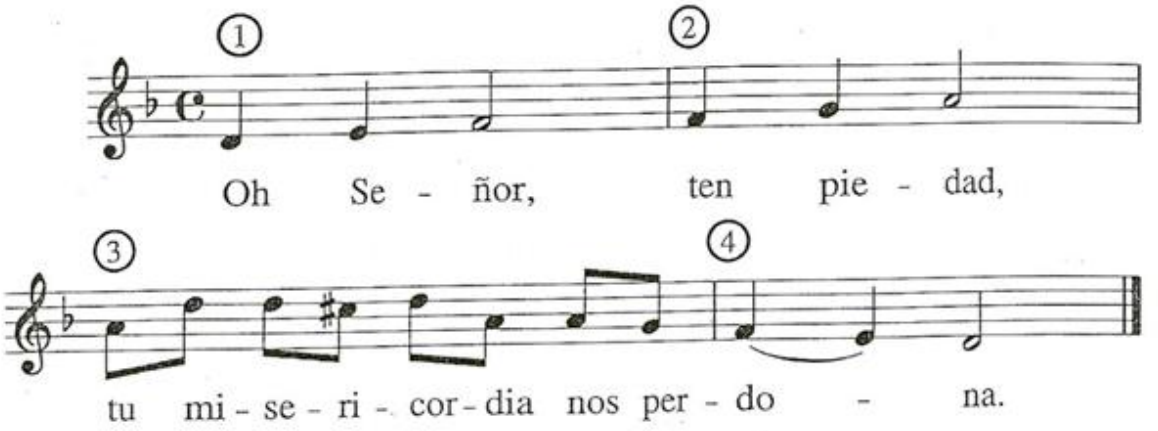

124

TU NOCHE SERÁ LUZ

M: *J. Akepsimas*

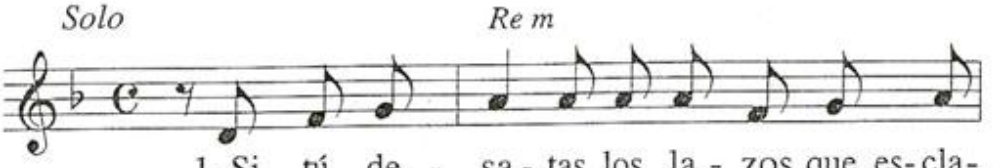

1. Si tú de - sa - tas los la - zos que_es - cla -
2. Si tú com - par - tes el pan que Dios te
3. Si tú des - tru - yes lo que o - pri - me_al
4. Si tú de - nun - cias el mal que da - ña_al
5. Si tú de - rri - bas los mu - ros que_os se -

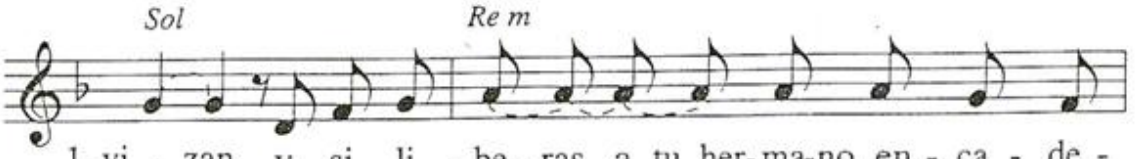

1. vi - zan y si li - be - ras a tu_her - ma - no_en - ca - de -
2. da con to do_a quel que es tu pro - pia
3. hom - bre y si le - van - tas a tu_her - ma - no hu - mi -
4. hom - bre y si te_a - cer - cas a tu_her - ma - no_a - ban - do -
5. pa - ran y si per - do - nas siem - pre a tu_her -

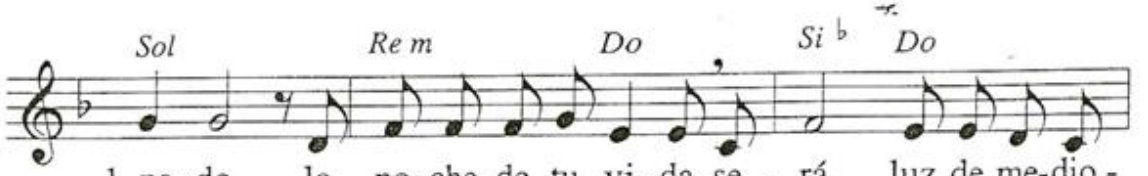

1. na - do, la no - che de tu vi - da se - rá luz de me - dio -
2. car - ne,
3. lla - do,
4. na - do,
5. ma - no,

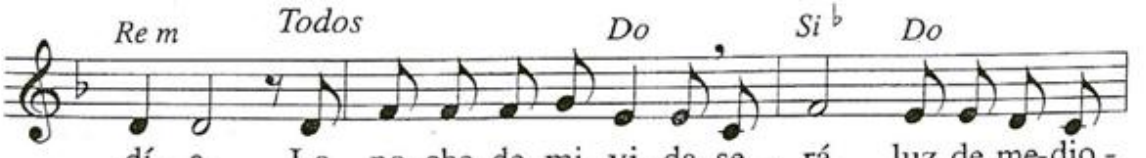

dí - a. La no - che de mi vi - da se - rá luz de me - dio -

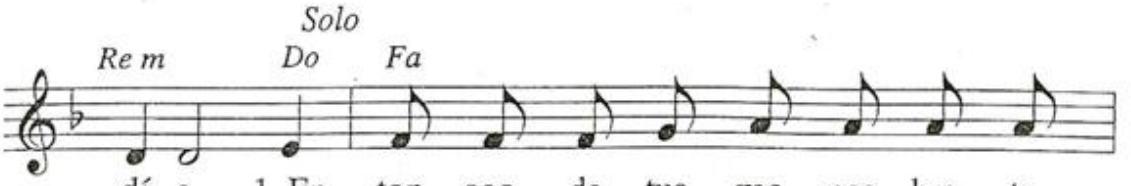

dí- a. 1. En - ton - ces, de tus ma - nos bro - ta -
2. En - ton - ces, de ti mis - mo bro - ta -
3. En - ton - ces con tus pa - sos cre - a -
4. En - ton - ces en tus o - jos lu - ci -
5. En - ton - ces el per - dón ha - rá cre -

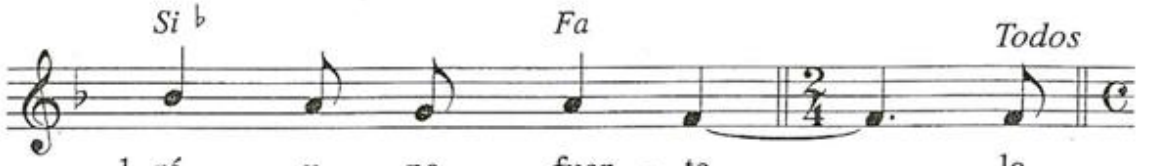

1. rá u - na fuen - te, la
2. rá_un a - gua vi - va, el
3. rás un ca - mi - no, ca -
4. rá u - na_es - tre - lla, la_es -
5. cer la_I - gle - sia, la_I -

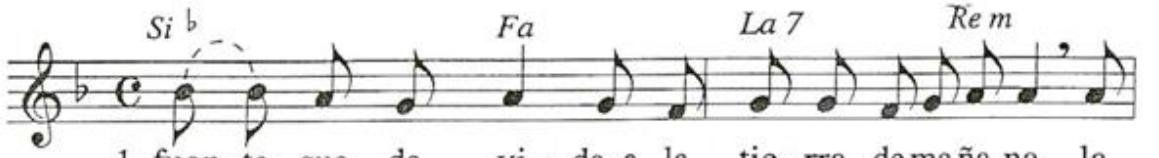

1. fuen- te que da vi - da_a la tie - rra de maña-na, la
2. a - gua que fe - cun - da la tie - rra de maña-na, el
3. mi - no que_in - ven - ta la tie - rra de maña-na, ca-
4. tre - lla que_a - nun - cia la tie - rra de maña-na, la_es-
5. gle - sia que re - ú - ne_a los hom-bres de maña-na, la_I-

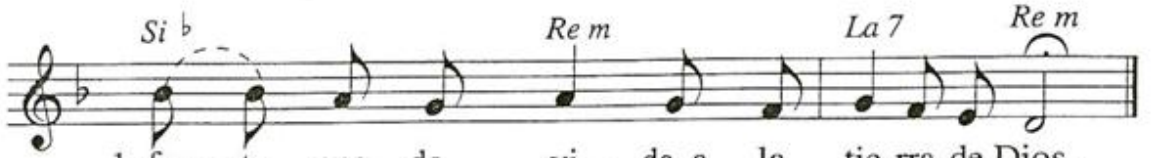

1. fuen- te que da vi - da_a la tie-rra de Dios.
2. a - gua que fe - cun - da la tie-rra de Dios.
3. mi - no que_in - ven - ta la tie-rra de Dios.
4. tre - lla que_a - nun - cia la tie-rra de Dios.
5. gle - sia que re - ú - ne_a los hi-jos de Dios.

125

PERDONA A TU PUEBLO

T: *B. Velado;* M: *Popular*

Andante

𝄋 *Estribillo*

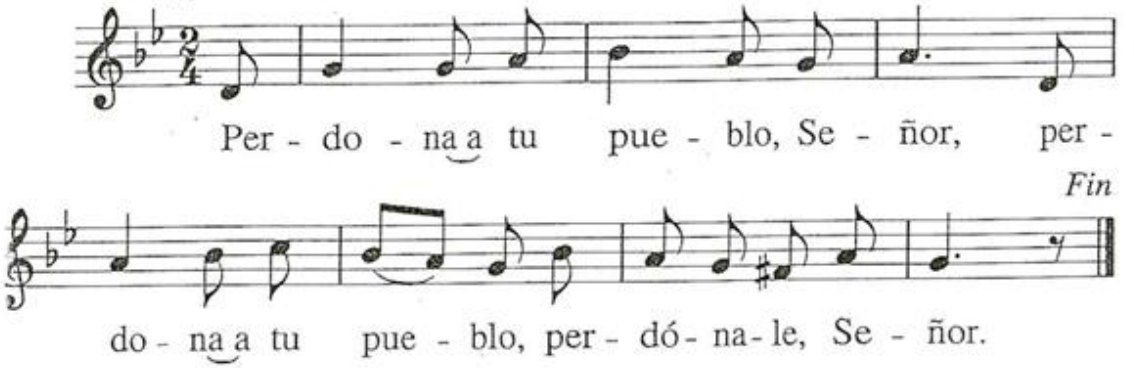

Estrofas

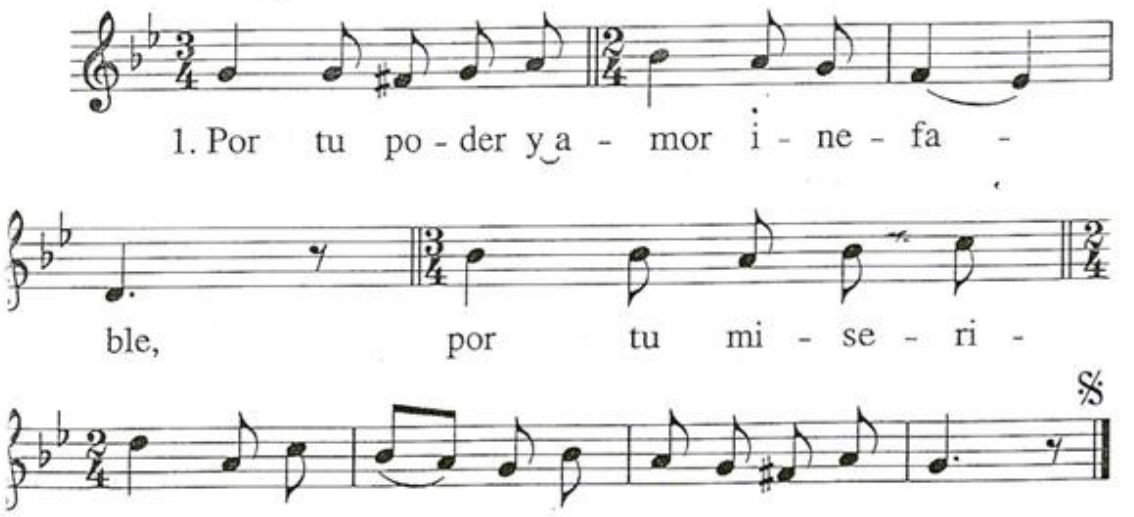

2. Somos el pueblo que has elegido
y con tu sangre lo has redimido,
perdónanos, Señor.

3. Reconocemos nuestro pecado
que tantas veces has perdonado,
perdónanos, Señor.

4. Dios de la fiel y eterna Alianza,
en ti ponemos nuestra esperanza,
perdónanos, Señor.

5. Desde la Cruz nos diste a tu Madre,
vuélvenos al brazo del Padre,
perdónanos, Señor.

126

NOS HAS LLAMADO AL DESIERTO

T: *B. Velado;* M: *A. Alcalde*

Estribillo

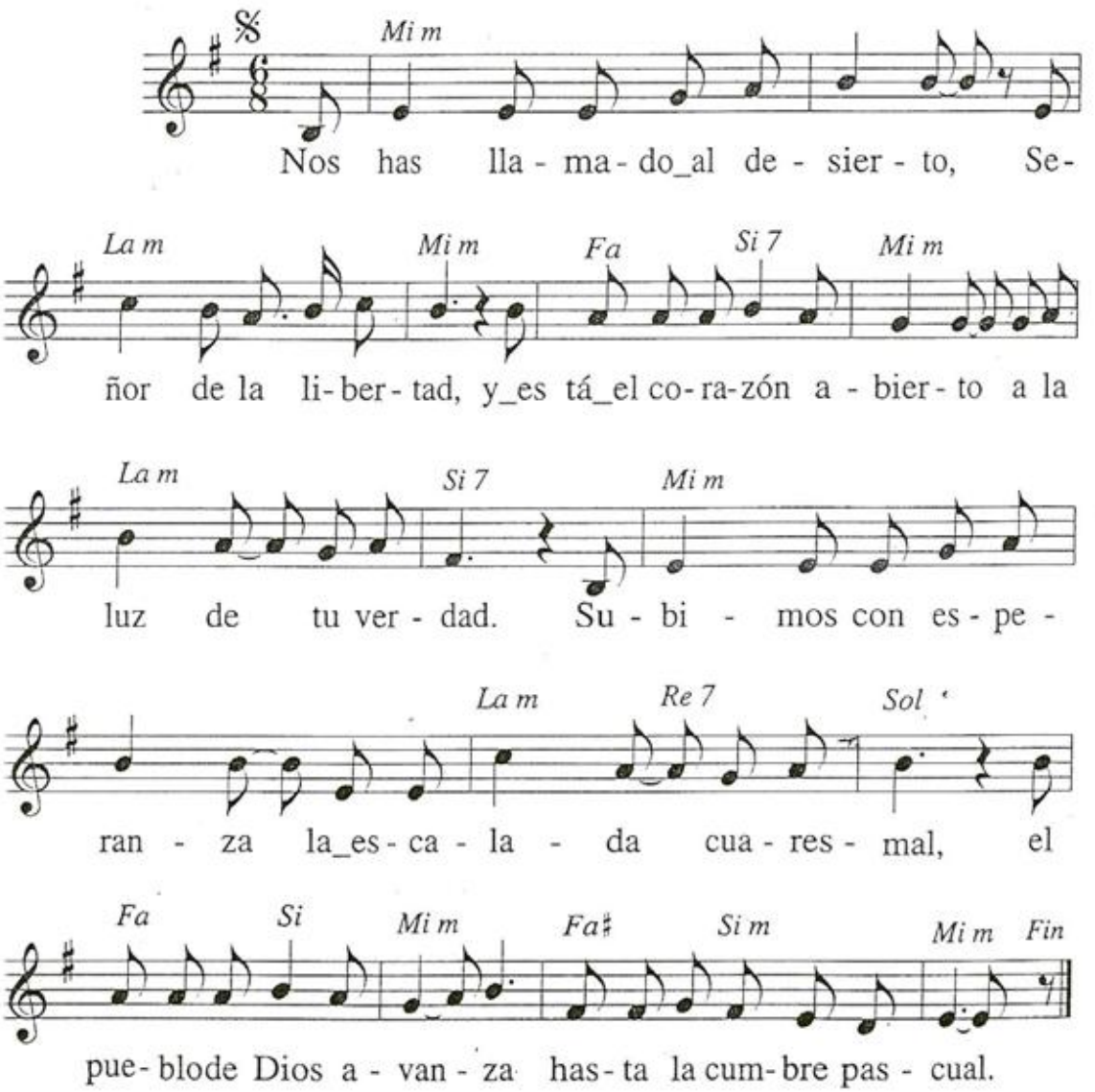

Estrofas

1. Tu pue-blo, Se-ñor, ca-mi-na
2. Se-ñor, te re-co-no-ce-mos
3. Se_a-cer-ca, Se-ñor, tu dí-a,

1. des-de la_au-ro-ra_al o-ca-so: a tu Pas-cua se_en-ca-
2. y tu Pa-la-bra_es-cu-cha-mos, tus ca-mi-nos se-gui-
3. en el que to-do flo-re-ce: con su luz y su_a-le-

1. mi-na y te si-gue pa-so_a pa-so.
2. re-mos y tu ley de_a-mor can-ta-mos.
3. grí-a ya_el ca-mi-no res-plan-de-ce.

SEMANA SANTA

51

UBI CÁRITAS

M: *Gregoriana*

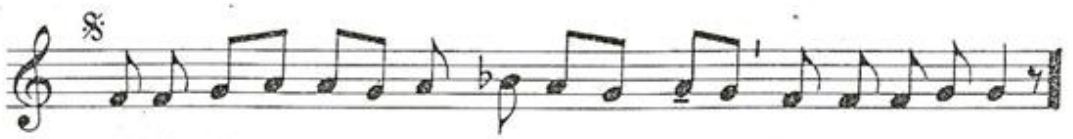

U-bi cá- ri- tas est ve- ra, De-us i-bi est.

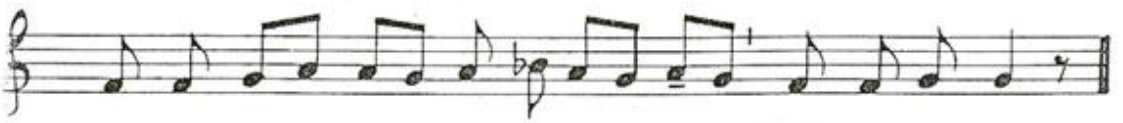

1. Con-gre- gá- vit nos in u- num Chri- sti a- mor.
2. Si- mul er- go cum in u- num con- gre-gá-mur:
3. Si- mul quo- que cum be-á- tis vi- de- á- mus

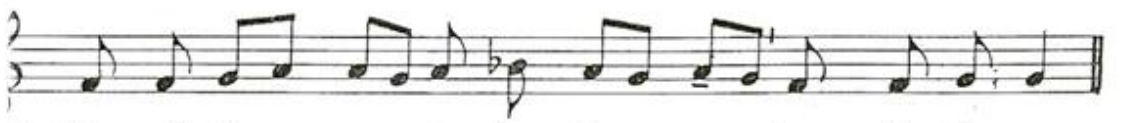

1. Ex- sul- té- mus et in i- pso iu- cũn-dé- mur.
2. Ne nos men- te di- vi- dá- mur, ca- ve- á- mus.
3. Glo-ri- án- ter vul- tum tu- um, Chri-ste De-us:

1. Ti- me- á- mus et a- mé- mus De-um vi- vum.
2. Ces-sent iur-gi- a ma-lí- gna, ces-sent li- tes.
3. Gáu-di- um quod est im- mén- sum at- que pro-bum:

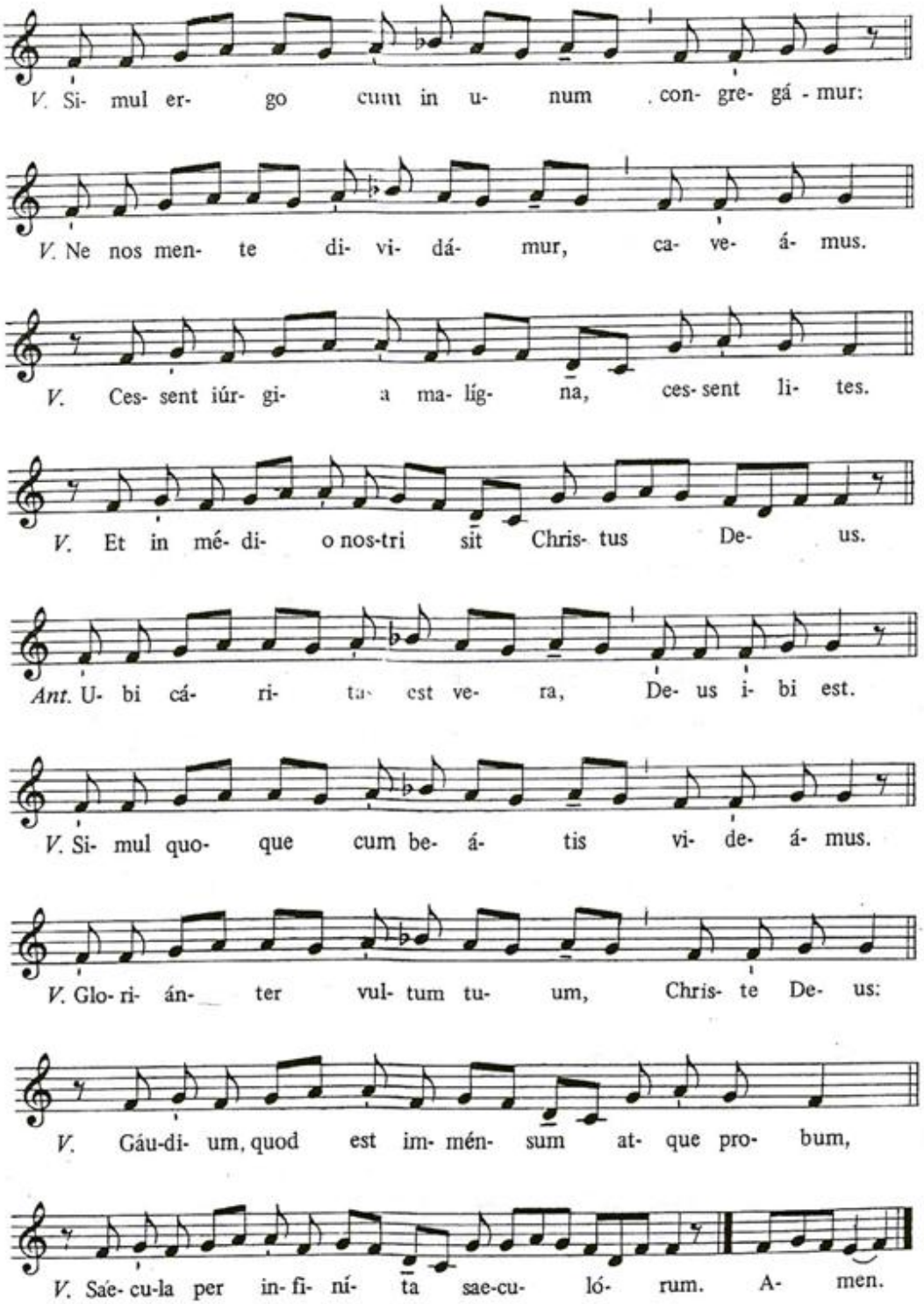
V. Si- mul er- go cum in u- num con- gre- gá - mur:
V. Ne nos men- te di- vi- dá- mur, ca- ve- á- mus.
V. Ces- sent iúr- gi- a ma- líg- na, ces- sent li- tes.
V. Et in mé- di- o nos-tri sit Chris- tus De- us.
Ant. U- bi cá- ri- tas est ve- ra, De- us i- bi est.
V. Si- mul quo- que cum be- á- tis vi- de- á- mus.
V. Glo- ri- án- ter vul- tum tu- um, Chris- te De- us:
V. Gáu-di- um, quod est im- mén- sum at- que pro- bum,
V. Sae- cu-la per in- fi- ní- ta sae-cu- ló- rum. A- men.

152

El mandato

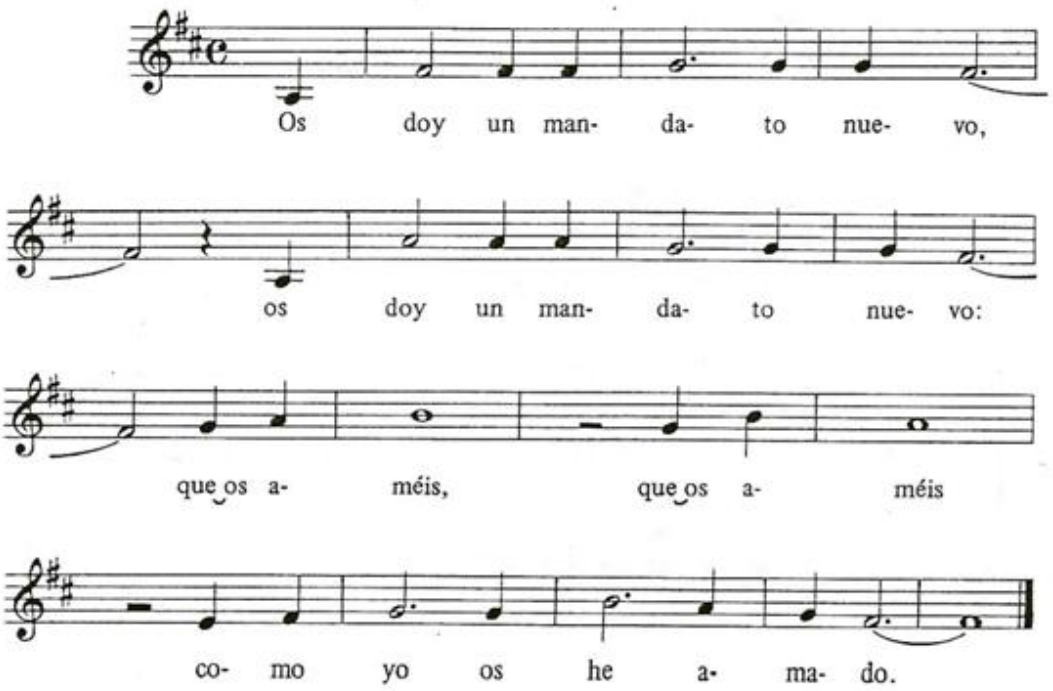

153

Os doy un nuevo mandato

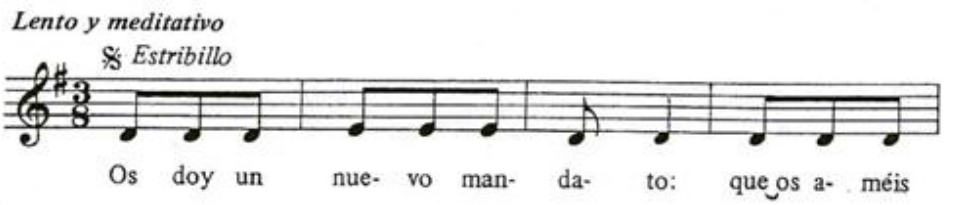

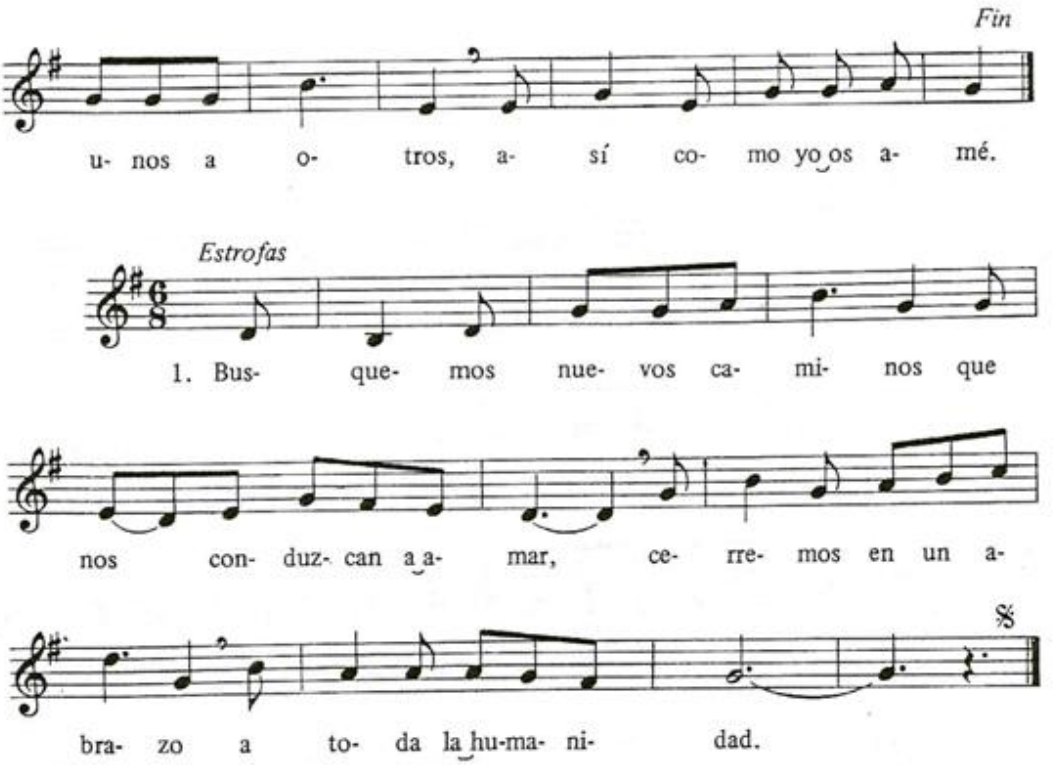

2. Alegres con la esperanza / y urgidos por la verdad, / vivamos el Evangelio / luchando por la unidad.
3. Si todos somos hermanos, / los odios hay que matar; / partamos siempre con todos / el pan de nuestra amistad.
4. Amemos a los que sufren / pobreza y enfermedad, / el reino de Dios es suyo, / Jesús con ellos está.
5. Hagamos de nuestra vida / un don para los demás; / formemos un mundo nuevo / donde florezca la paz.

154

Pueblo mío

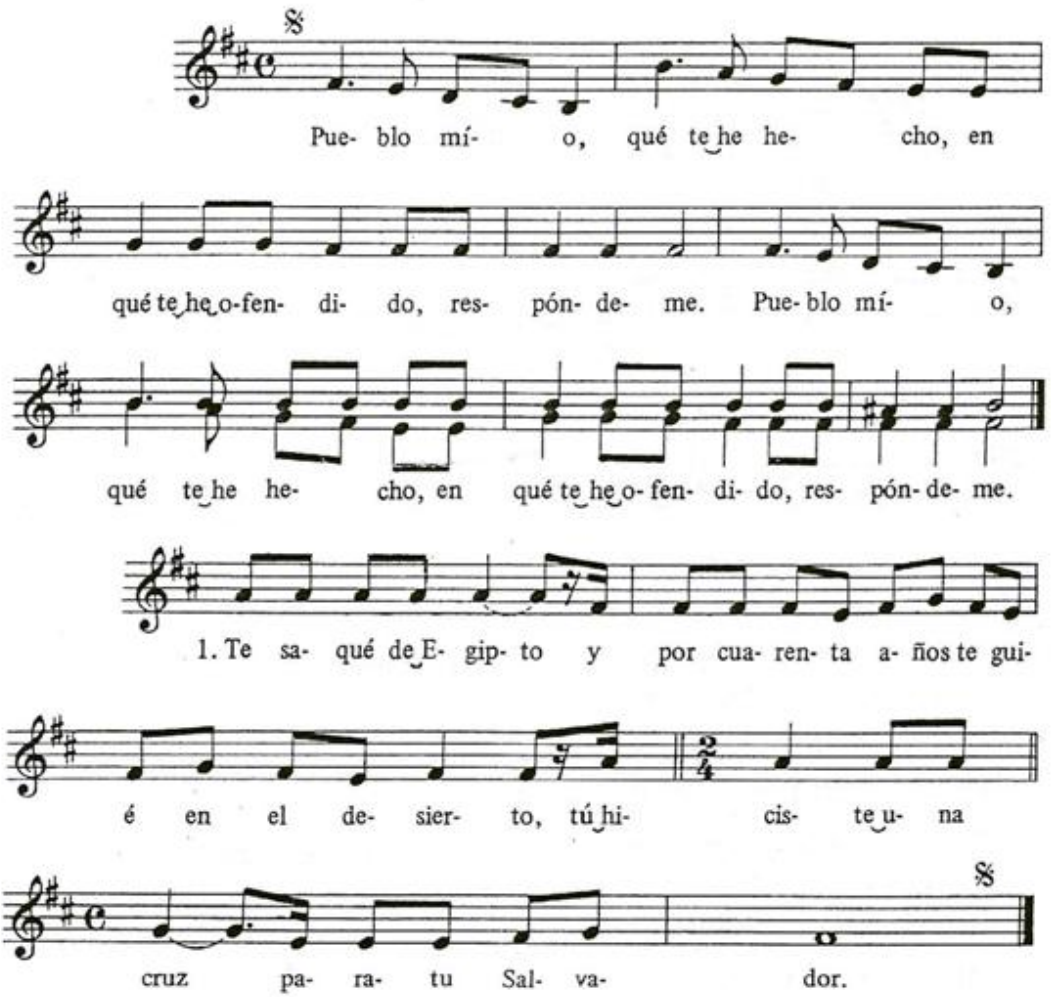

2. Te libré del mar, / te di a beber agua que manaba de la roca, / tú hiciste una cruz para tu Salvador.
3. Te llevé a tu tierra, / por ti vencí a los reyes de los pueblos cananeos, / tú hiciste una cruz para tu Salvador.
4. Te hice poderoso, / estando yo a tu lado, derroté a tus enemigos, / tú hiciste una cruz para tu Salvador.

1. Et ex cor-de di-li- gá- mus nos sin- cé- ro.
2. Et in mé-di- o no-stri sit Chri-stús De- us.
3. Sæ-cu-la per in-fi- ní- ta sæ- cu- ló- rum.

A- men.

152

El mandato

M: *R. Cantalapiedra*

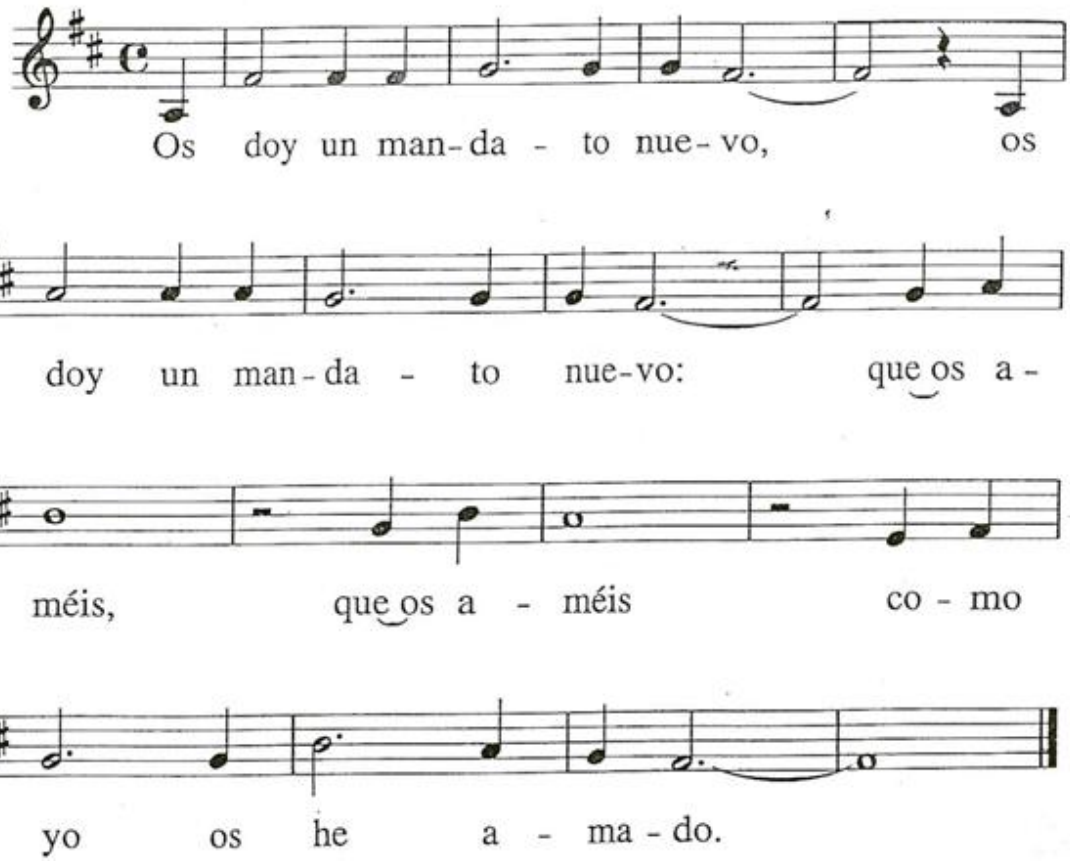

Os doy un man-da - to nue-vo, os doy un man-da - to nue-vo: que os a - méis, que os a - méis co - mo yo os he a - ma - do.

154

PUEBLO MÍO

M: *R. Cantalapiedra*

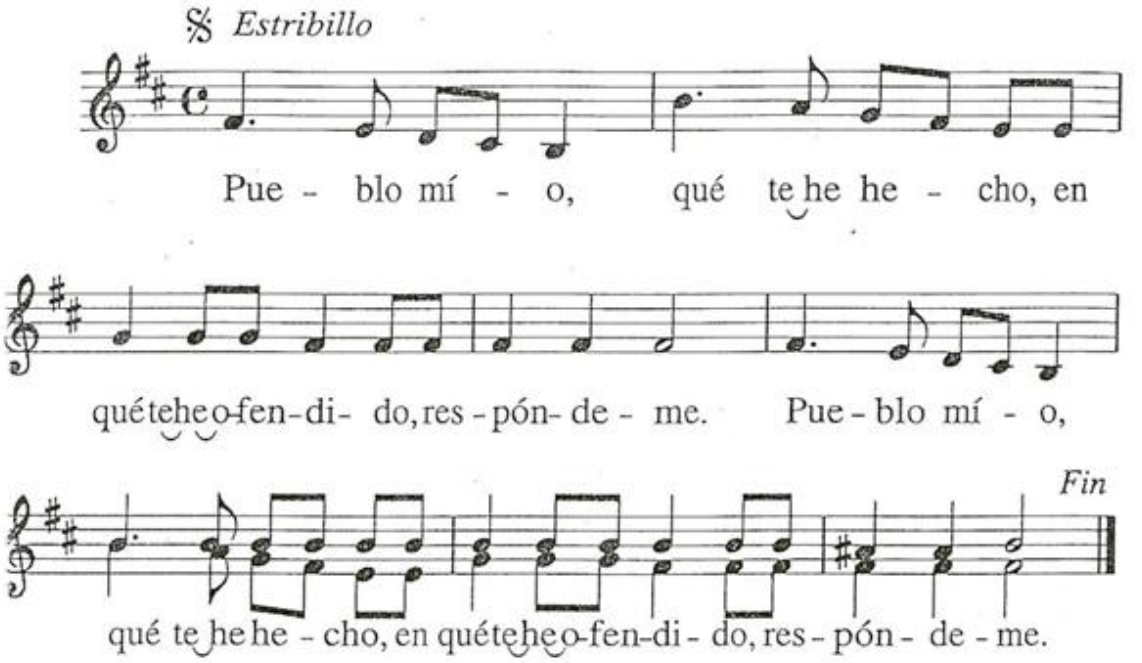

155

A la hora de nona

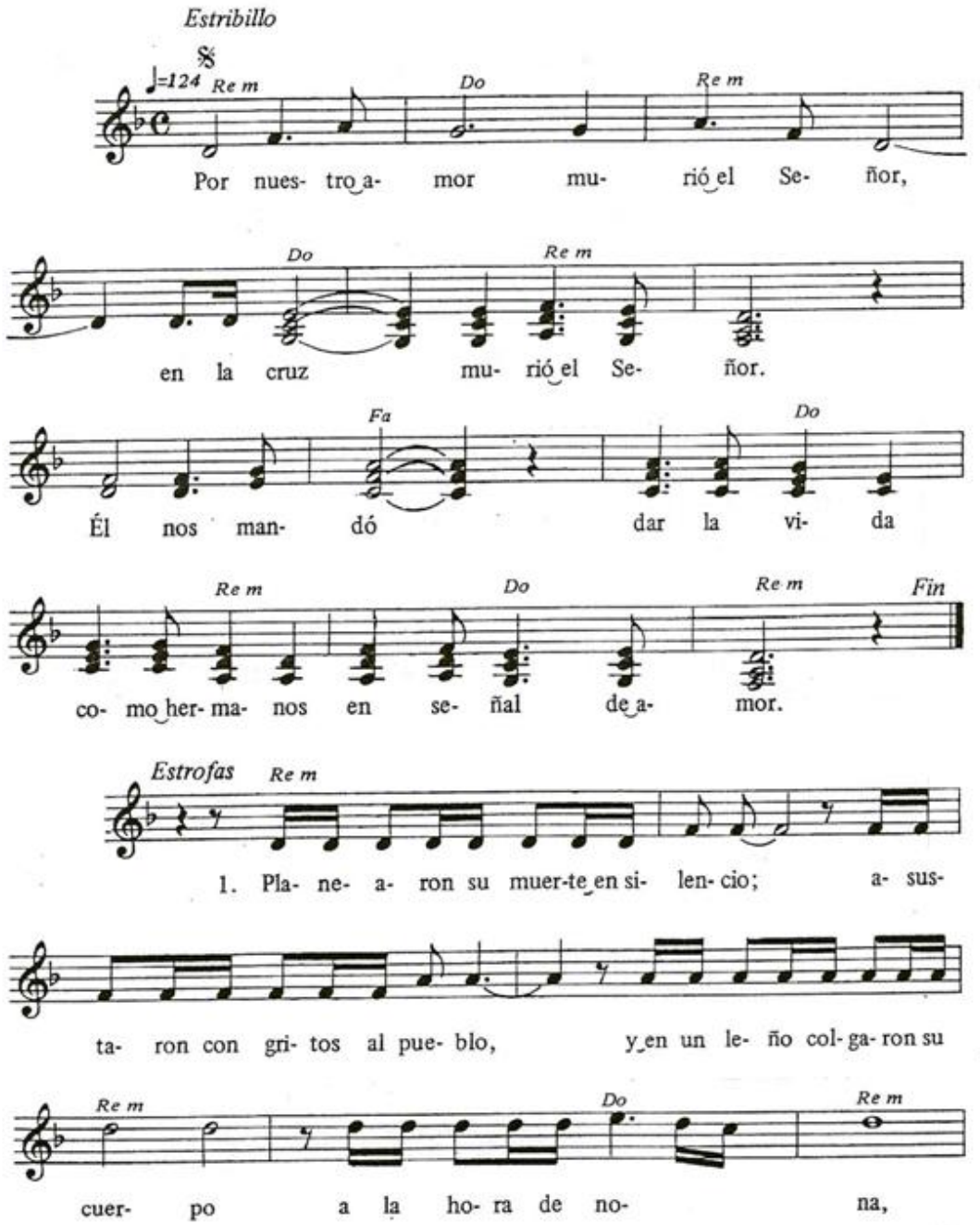

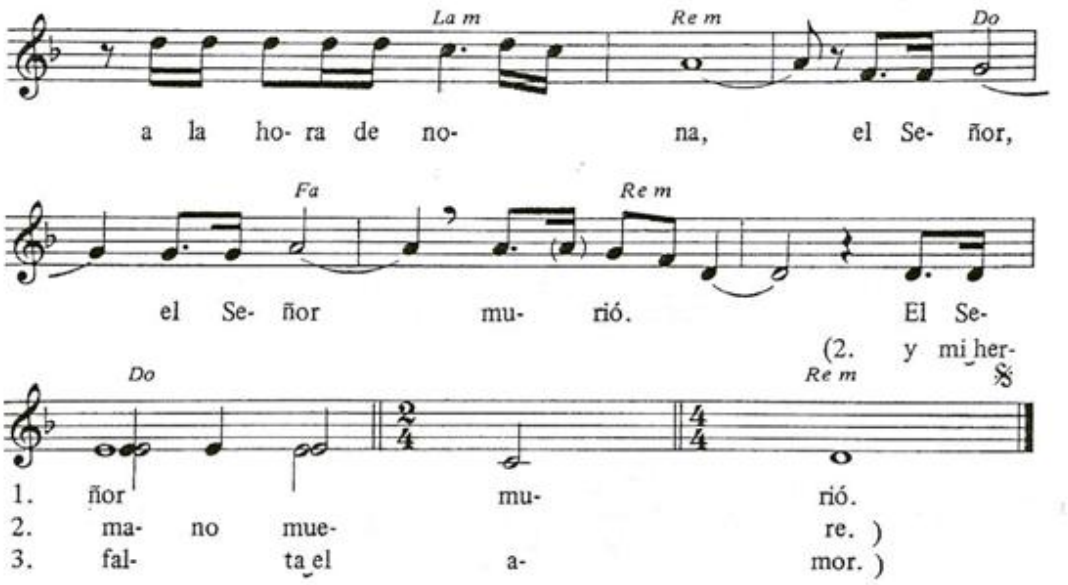

2. Es la hora de nona en mi pueblo, / las sirenas de alarma han sonado, / y mi pueblo se queda dormido, / y mi hermano llora, / y mi hermano muere, / y el clamor de su voz no nos duele, / y mi hermano muere.

3. Es la hora de nona en la tierra, / es la hora del hambre y la muerte, / es la hora del odio y la guerra, / es la hora de nona / cuando sufre mi pueblo, / cuando crece el dolor y el engaño, / cuando falta el amor.

156

Oh cruz, te adoramos

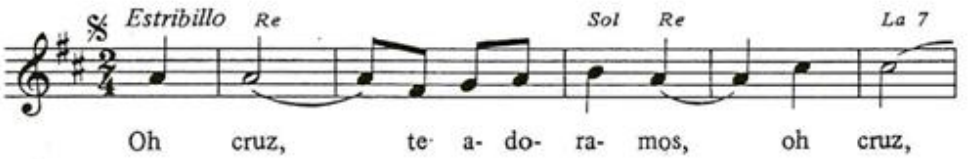

1. é en el de - sier - to, tú hi - cis - te u - na
2. na - ba de la ro - ca, tú hi - cis - te u - na
3. pue - blos ca - na - ne - os, tú hi - cis - te u - na
4. té a tus e - ne - mi - gos, tú hi - cis - te u - na

1. cruz pa - ra tu Sal - va - dor.
2. cruz pa - ra tu Sal - va - dor.
3. cruz pa - ra tu Sal - va - dor.
4. cruz pa - ra tu Sal - va - dor.

156

OH CRUZ, TE ADORAMOS

M: *J. Madurga*

Estrofas

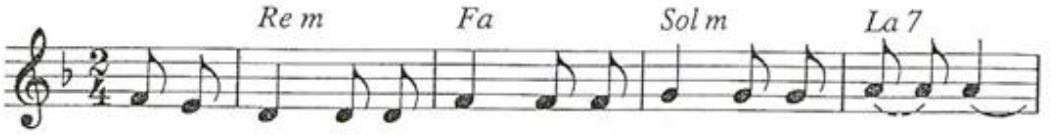

1. Oh cruz fiel, el más no - ble de to - dos los ár - bo - les,
2. En - sal - ce - mos la glo - ria del triun - fo en la lu - cha
3. De un ár - bol nos vi - no la muer - te a los hom - bres,

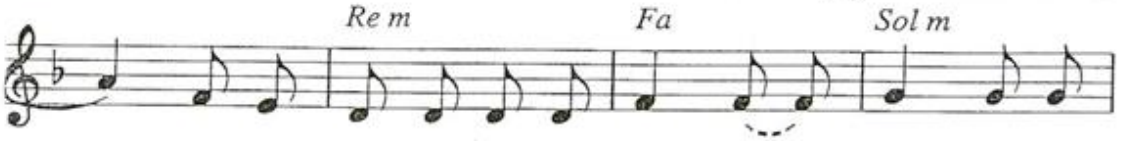

1. nin - gún bos - que ha pro - du - ci - do ja - más o - tro j -
2. y can - te - mos la vic - to - ria de Cris - to, el Se -
3. y de un ár - bol vie - ne al mun - do su sal - va -

1. gual en ho - jas, en flo -
2. ñor; al mun - do lo - sal -
3. ción; la muer - te es ven - ci -

1. res, en fru - to sin par.
2. va con muer - te de cruz.
3. da por Cris - to en la cruz.

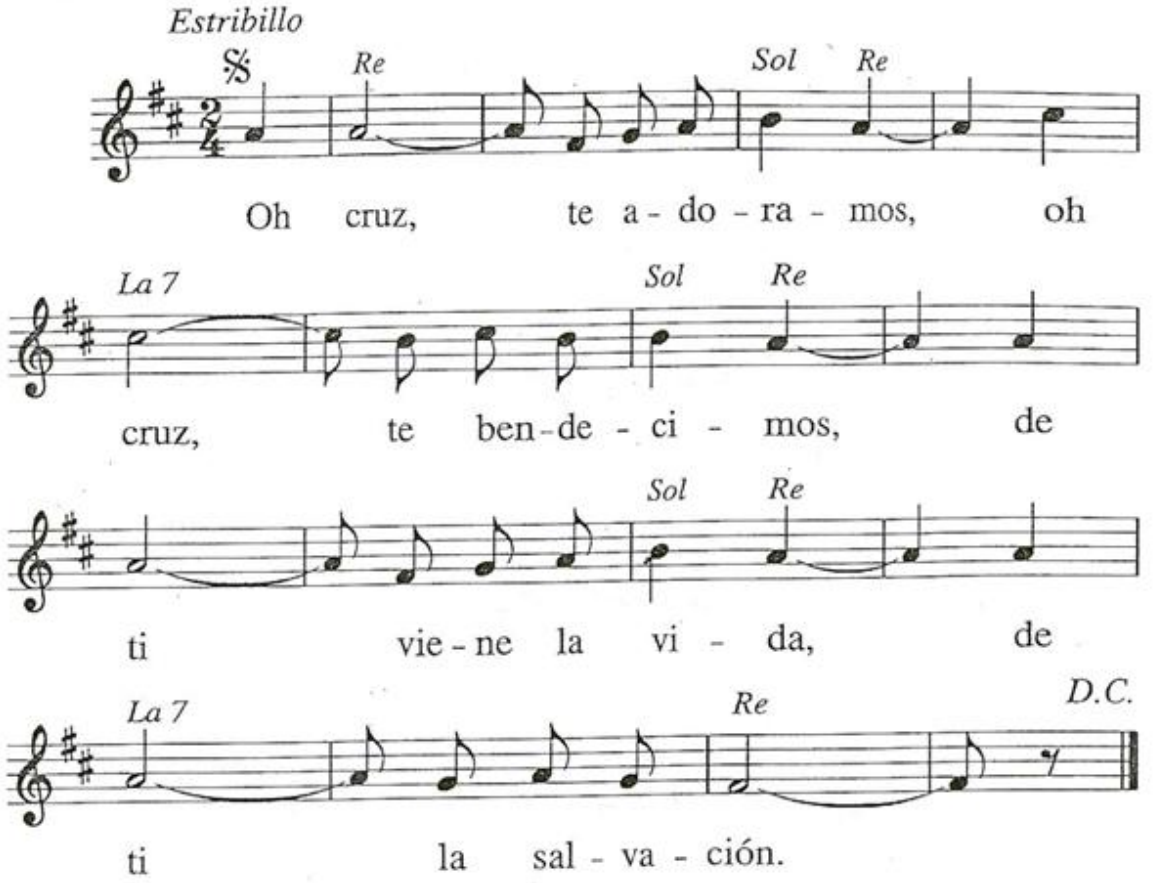
Estribillo
Re
Sol
Re
Oh cruz, te a - do - ra - mos, oh
La 7
Sol
Re
cruz, te ben - de - ci - mos, de
Sol
Re
ti vie - ne la vi - da, de
La 7
Re
D.C.
ti la sal - va - ción.

157

CRISTO POR NOSOTROS SE SOMETIÓ

M: *F. Palazón*

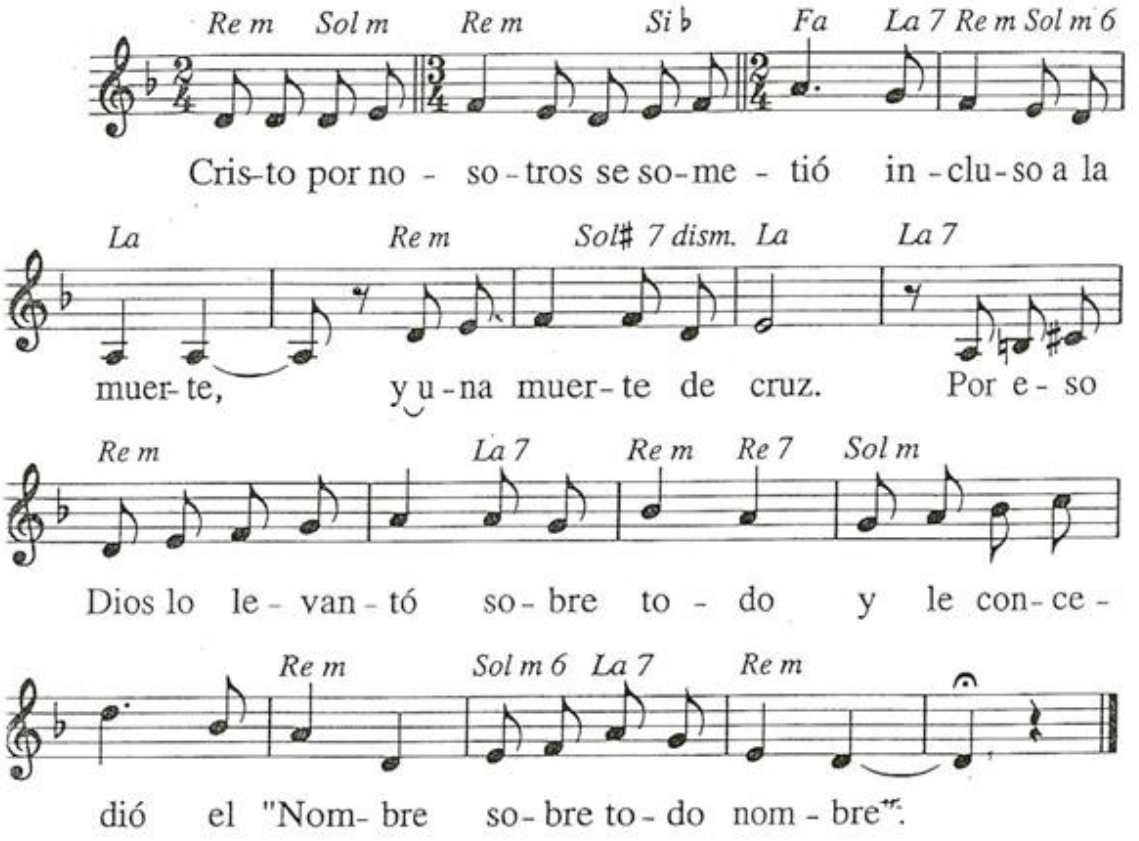

158

GLORIA, ALABANZA Y HONOR

M: *A. Taulé*

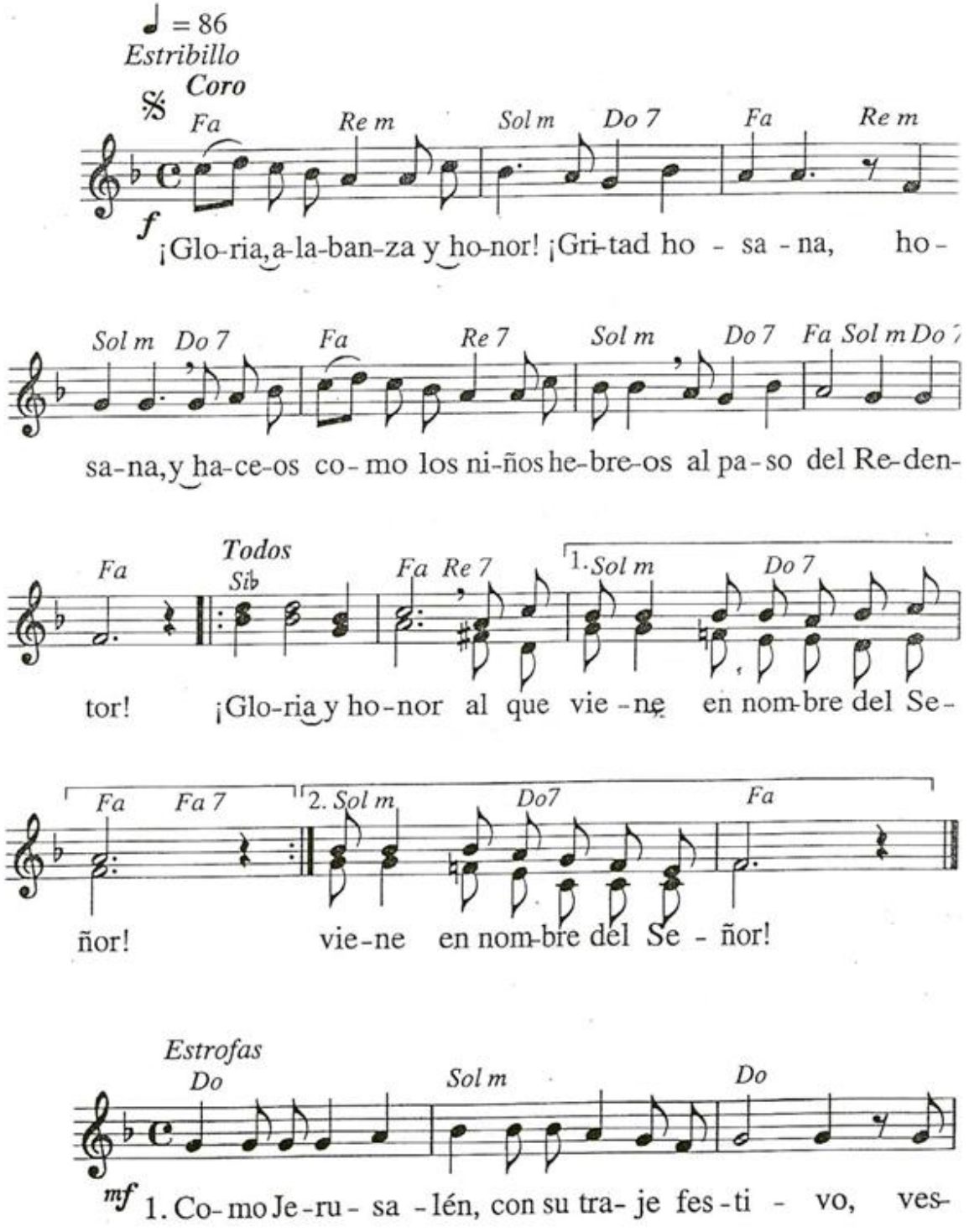

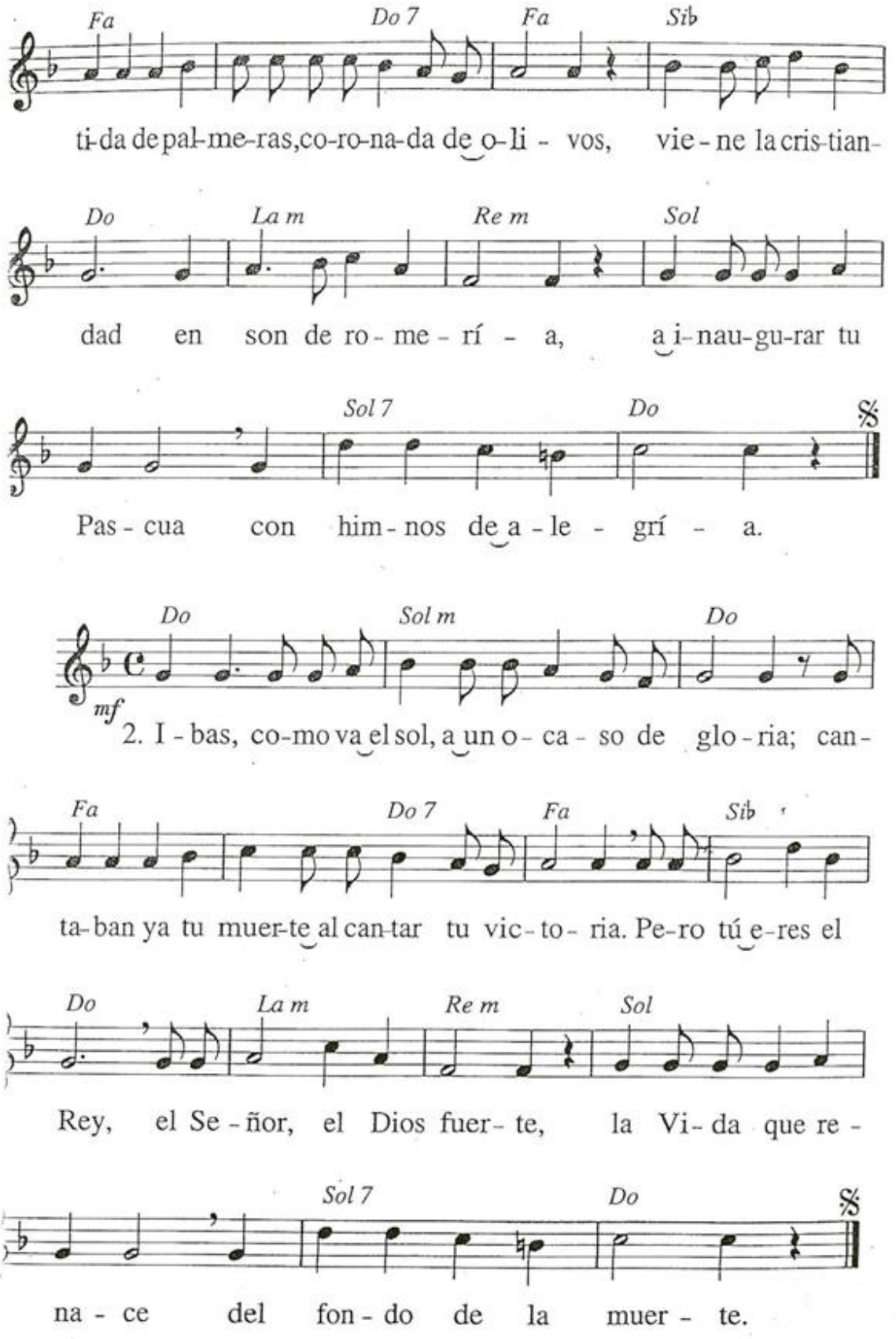
Fa Do 7 Fa Sib
ti-da de pal-me-ras, co-ro-na-da de o-li - vos, vie - ne la cris-tian-
Do La m Re m Sol
dad en son de ro - me - rí - a, a i-nau-gu-rar tu
Sol 7 Do
Pas - cua con him - nos de a - le - grí - a.
Do Sol m Do
mf
2. I - bas, co-mo va el sol, a un o - ca - so de glo - ria; can-
Fa Do 7 Fa Sib
ta-ban ya tu muer-te al can-tar tu vic - to - ria. Pe-ro tú e-res el
Do La m Re m Sol
Rey, el Se - ñor, el Dios fuer - te, la Vi - da que re -
Sol 7 Do
na - ce del fon - do de la muer - te.

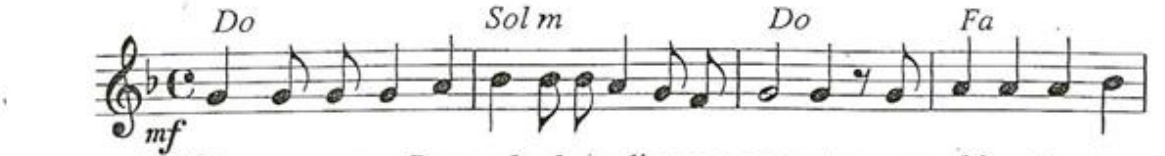

3. Tú, que a-mas a Is-ra-el y ben-di-ces sus can-tos, com-plá-ce-te en no-

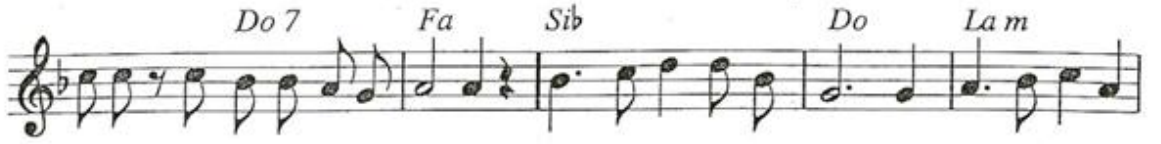

so-tros, el pue-blo de los san-tos; Dios de to-da bon-dad, que a-co-ges en tu

se- no cuan-to hay en-tre los hom-bres sen- ci-lla-men-te bue-no.

159

UBI CÁRITAS

M: *J. Berthier*

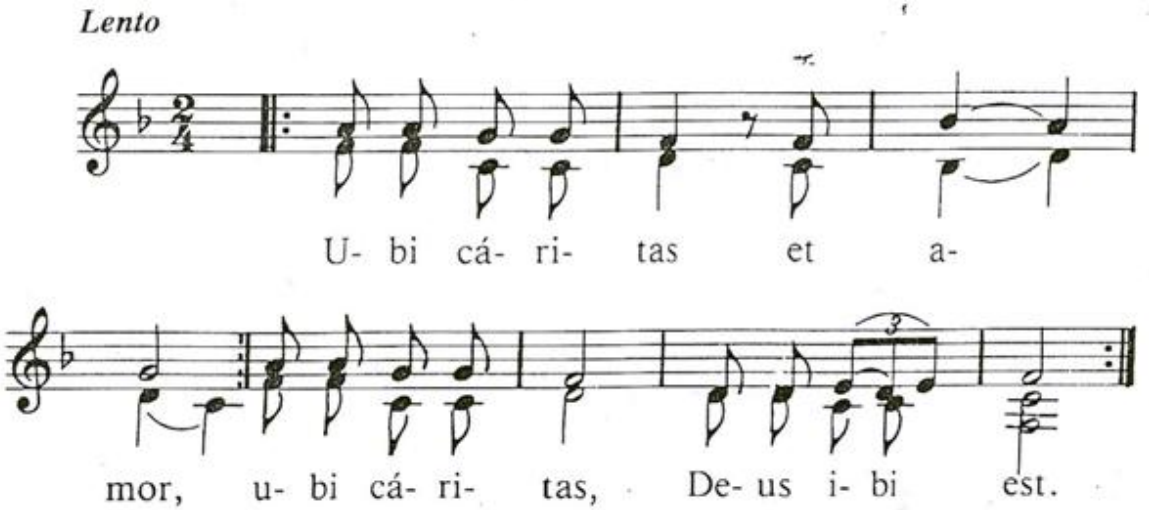

160

GLORIA Y HONOR A TI

T: *M. P. de la Figuera;* M: *L. Deiss.*

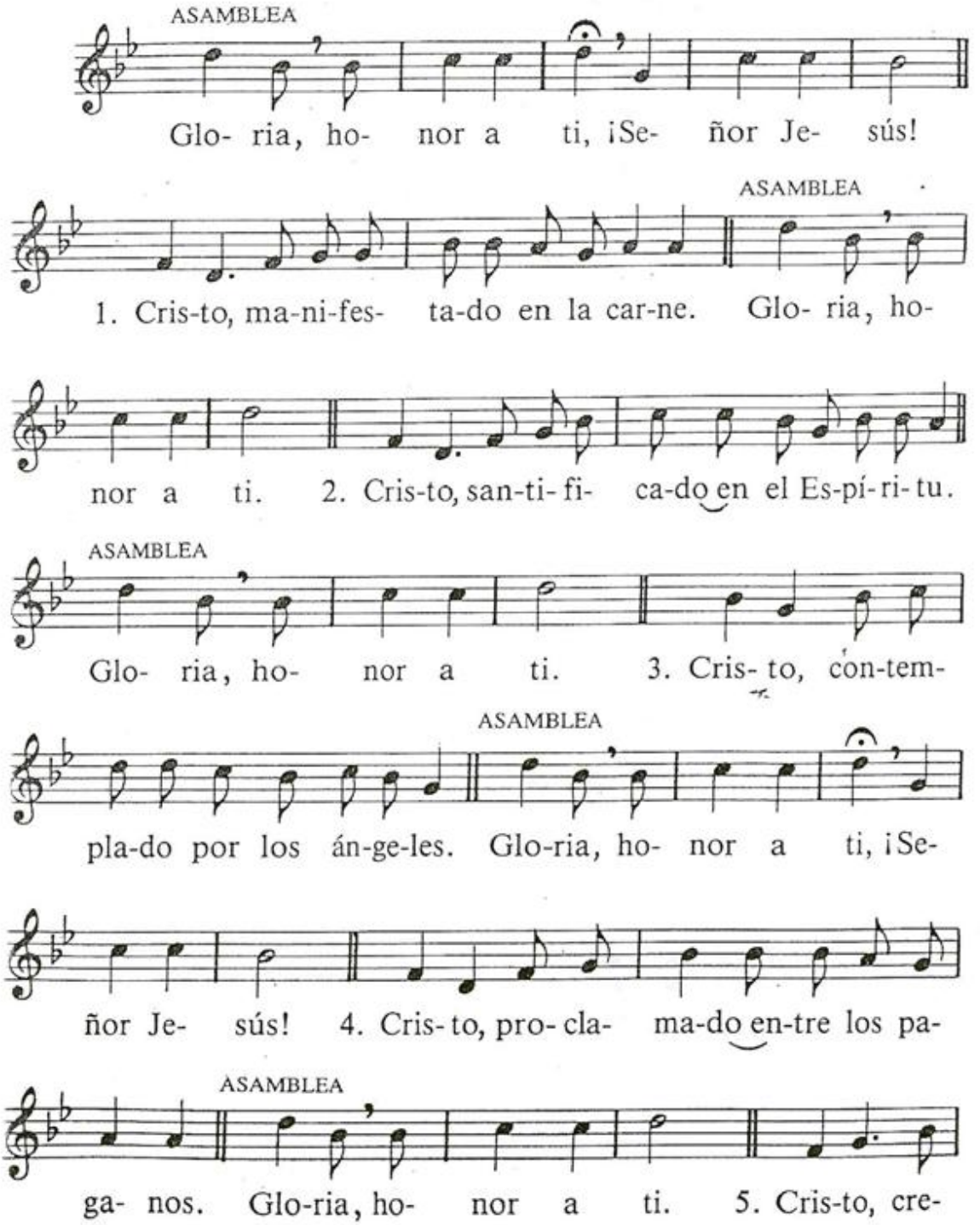

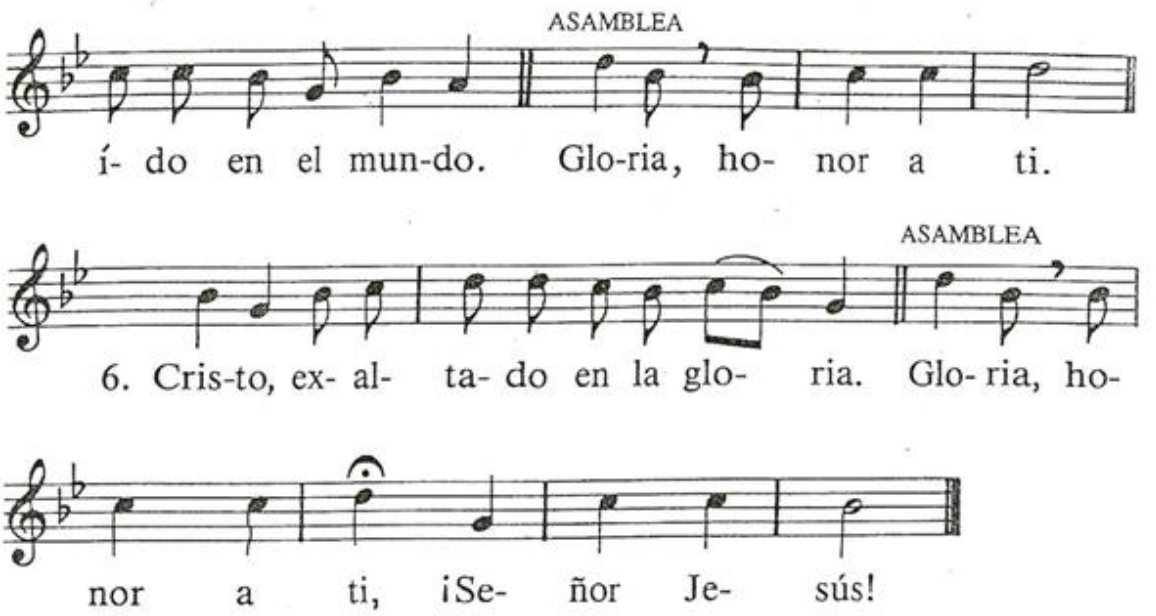
ASAMBLEA
í- do en el mun-do. Glo-ria, ho- nor a ti.
ASAMBLEA
6. Cris-to, ex- al- ta- do en la glo- ria. Glo- ria, ho-
nor a ti, ¡Se- ñor Je- sús!

161

¡Hosanna al Hijo de David!

M: *F. Palazón*

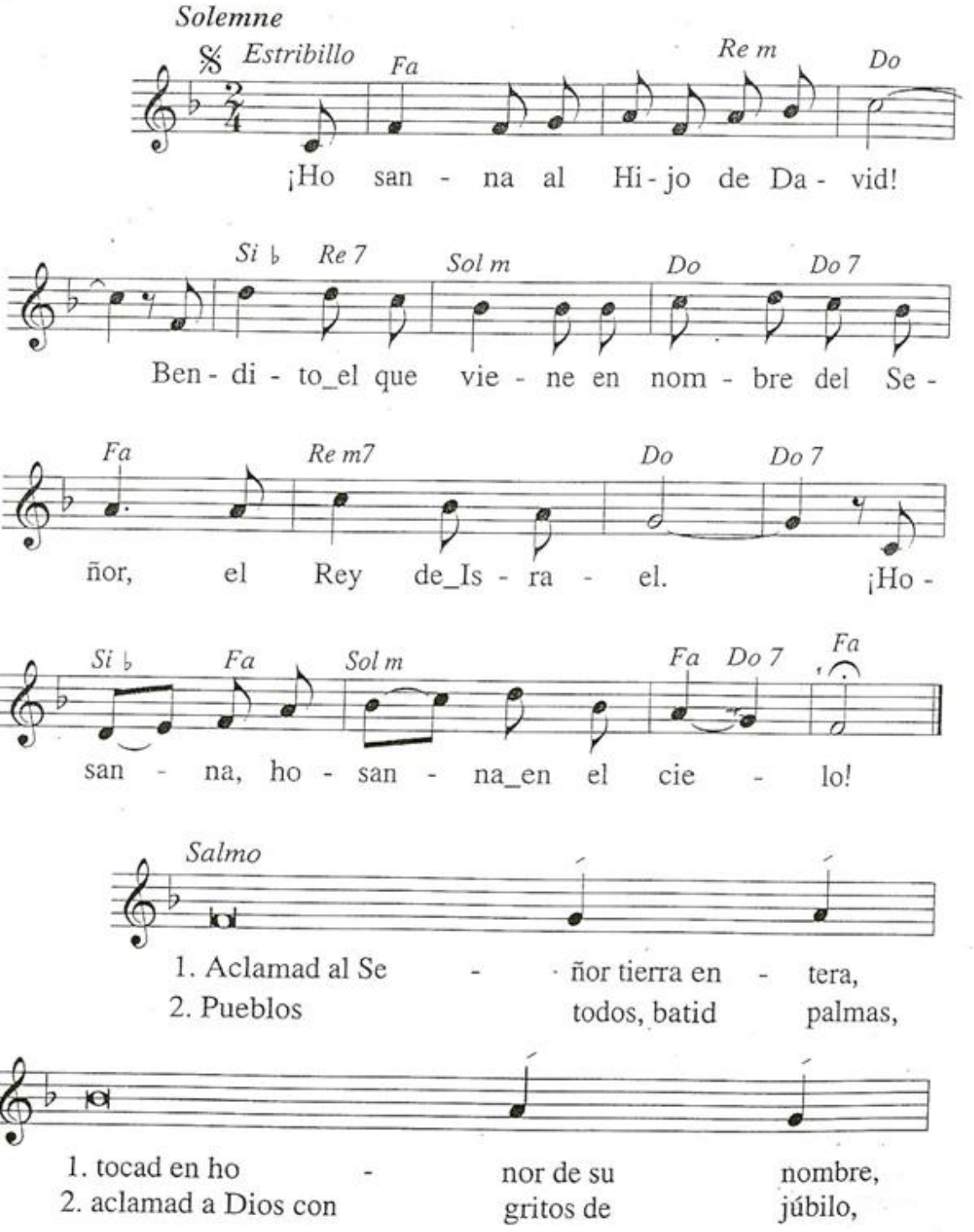

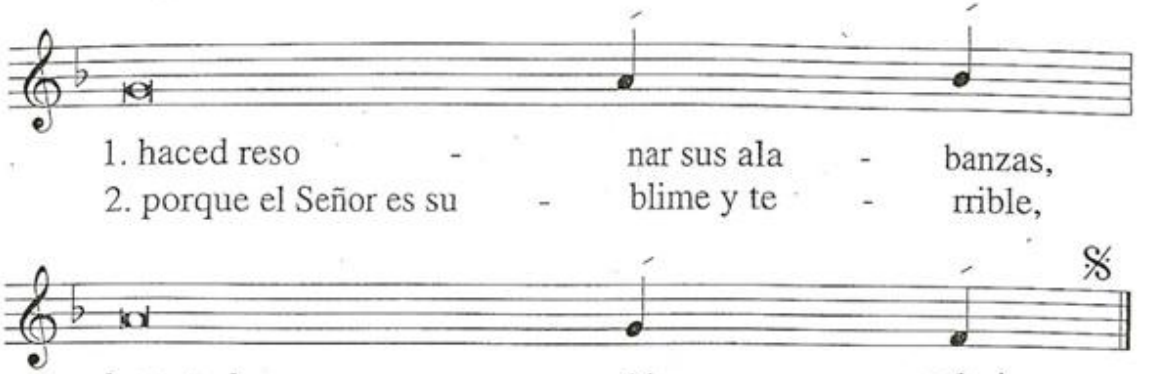
1. haced reso - nar sus ala - banzas,
2. porque el Señor es su - blime y te - rrible,
1. cantad himnos a su gloria.
2. emperador de toda la tierra.

162

HÁGASE TU VOLUNTAD

M: *I. Yepes*

Ostinato para la Asamblea

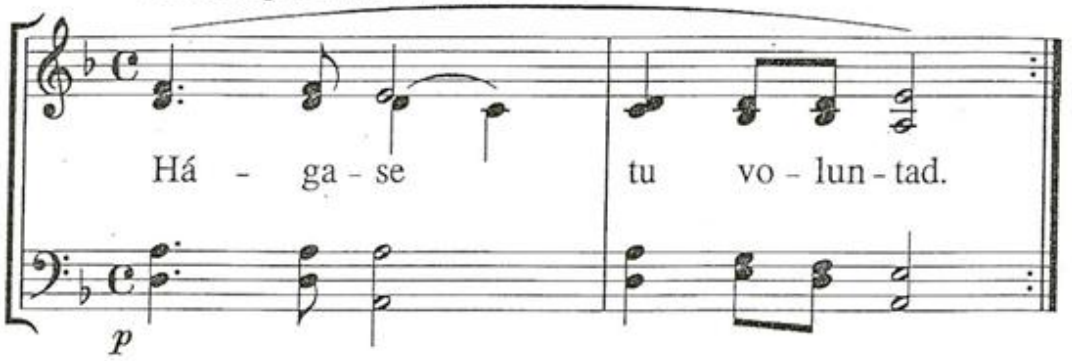

Solo

1. Pa- dre mí - o, si es po - si - ble a - par-ta de

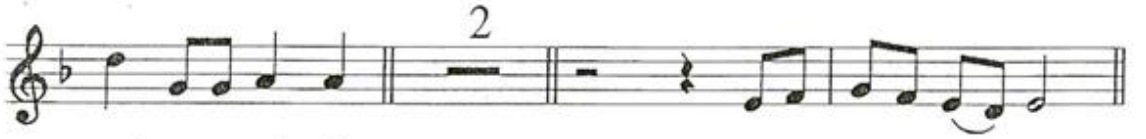

mí es-te cá - liz, pe-ro no se ha' - ga

lo que yo quie-ro, si - no lo que tú quie - res.

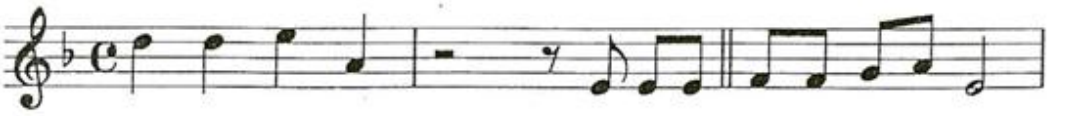

2. Pa - dre, Pa - dre, si es-to no pue- de pa-sar

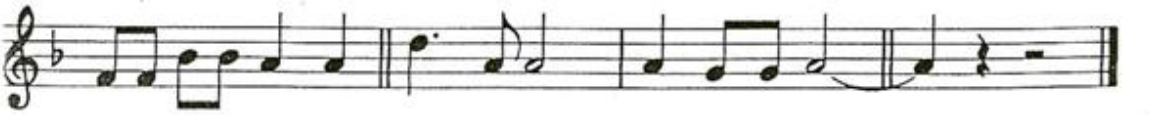

sin que yo lo be-ba, há - ga-se tu vo-lun-tad.

163

NOSOTROS HEMOS DE GLORIARNOS

M: *F. Palazón*

Solemne

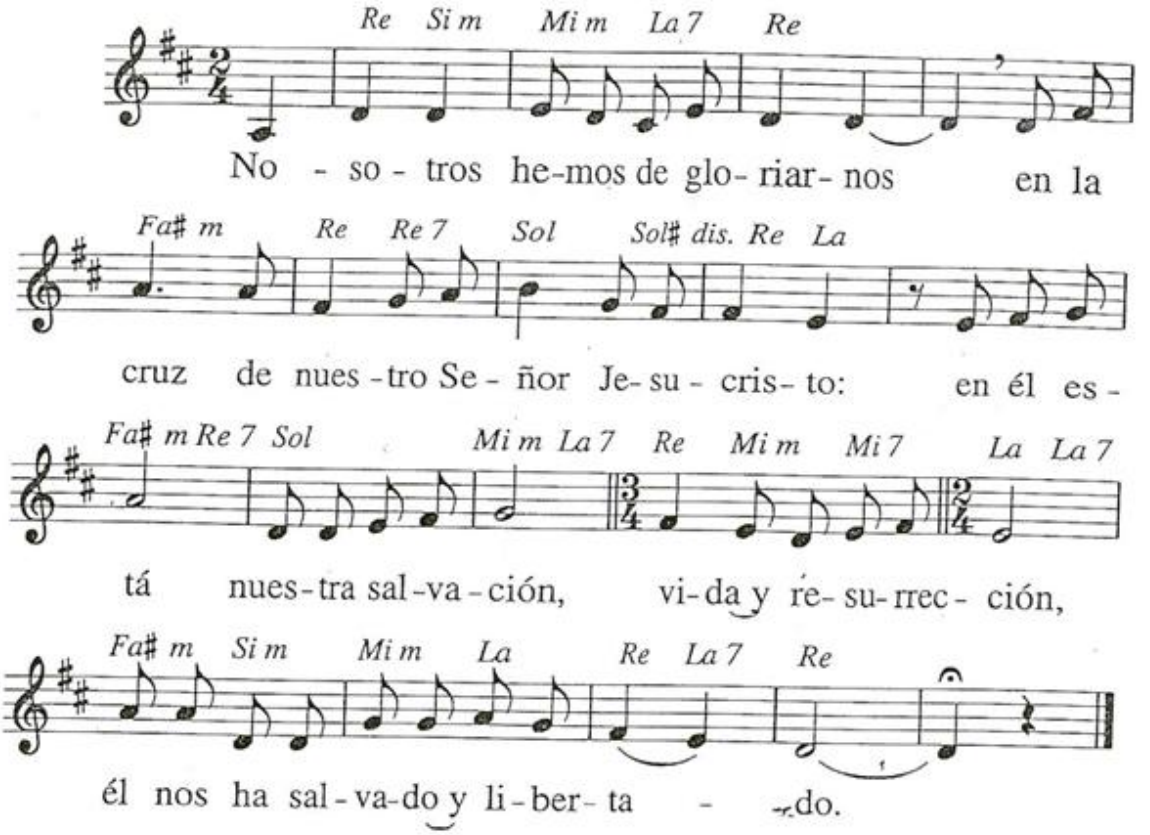

164

OS DOY UN MANDATO NUEVO

M: *F. Palazón*

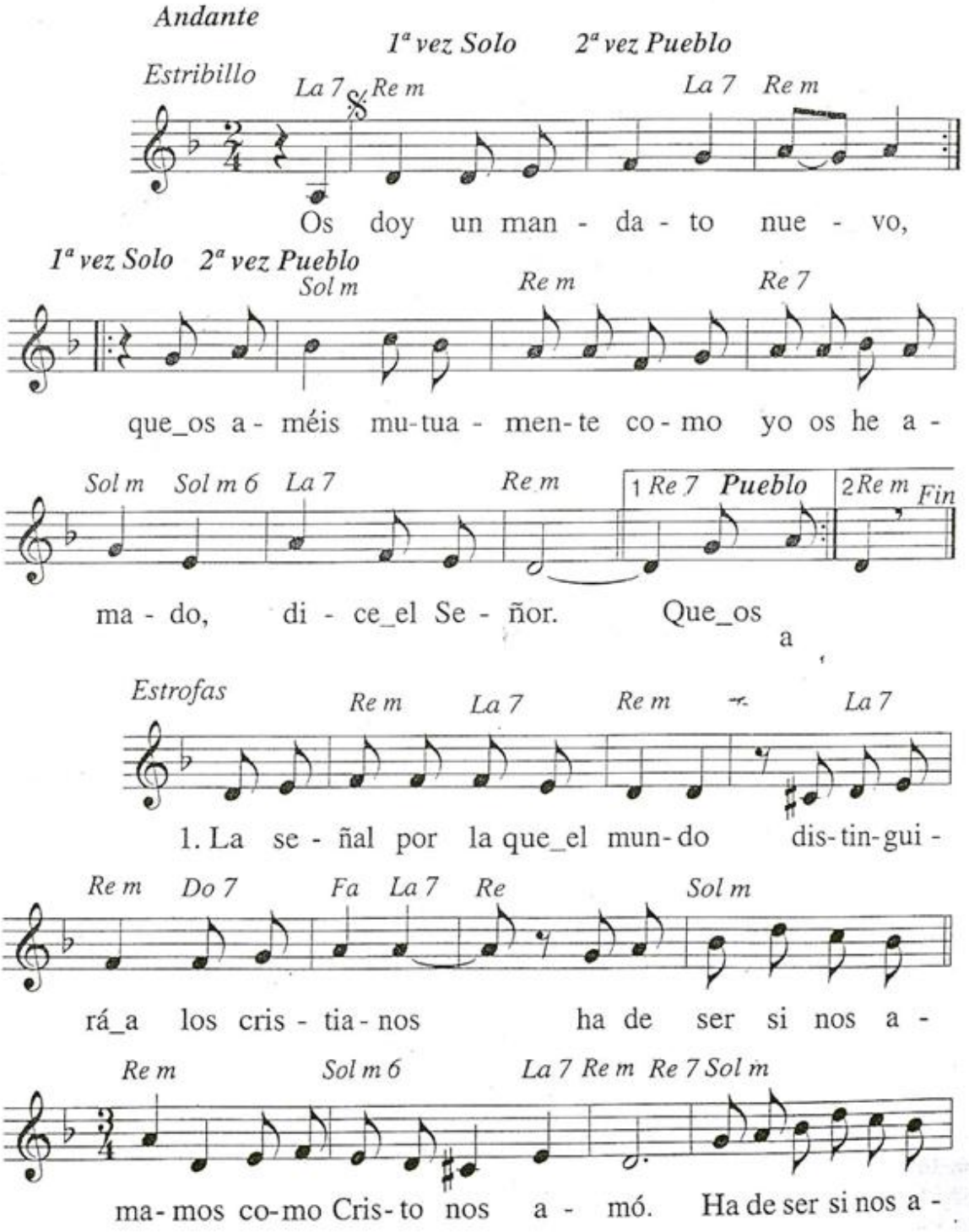

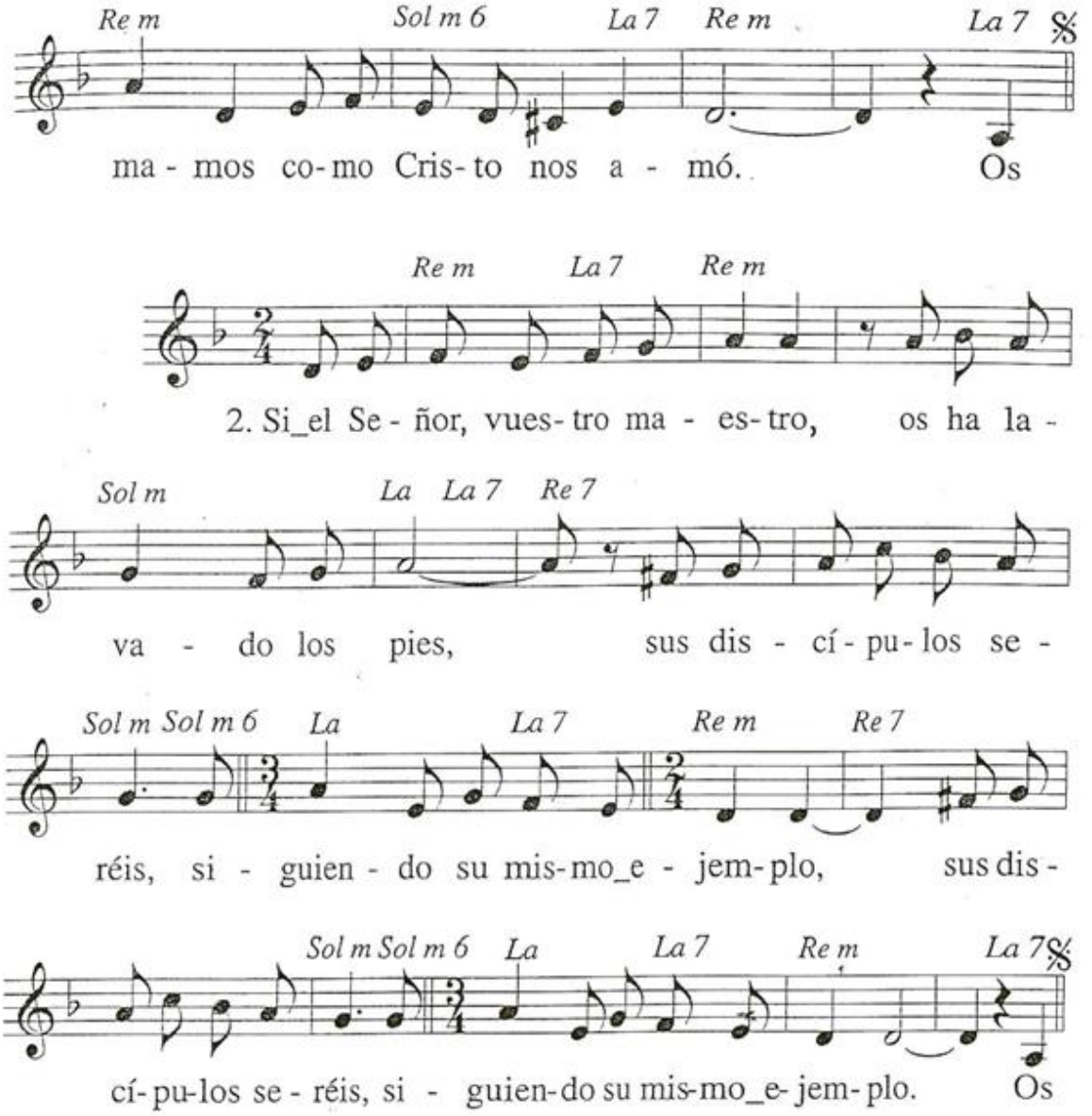
Re m Sol m 6 La 7 Re m La 7 %
ma - mos co - mo Cris - to nos a - mó. Os
Re m La 7 Re m
2. Si_el Se - ñor, vues - tro ma - es - tro, os ha la -
Sol m La La 7 Re 7
va - do los pies, sus dis - cí - pu - los se -
Sol m Sol m 6 La La 7 Re m Re 7
réis, si - guien - do su mis - mo_e - jem - plo, sus dis -
Sol m Sol m 6 La La 7 Re m La 7 %
cí - pu - los se - réis, si - guien - do su mis - mo_e - jem - plo. Os

165

PUEBLO MÍO

M: *F. Castedo*

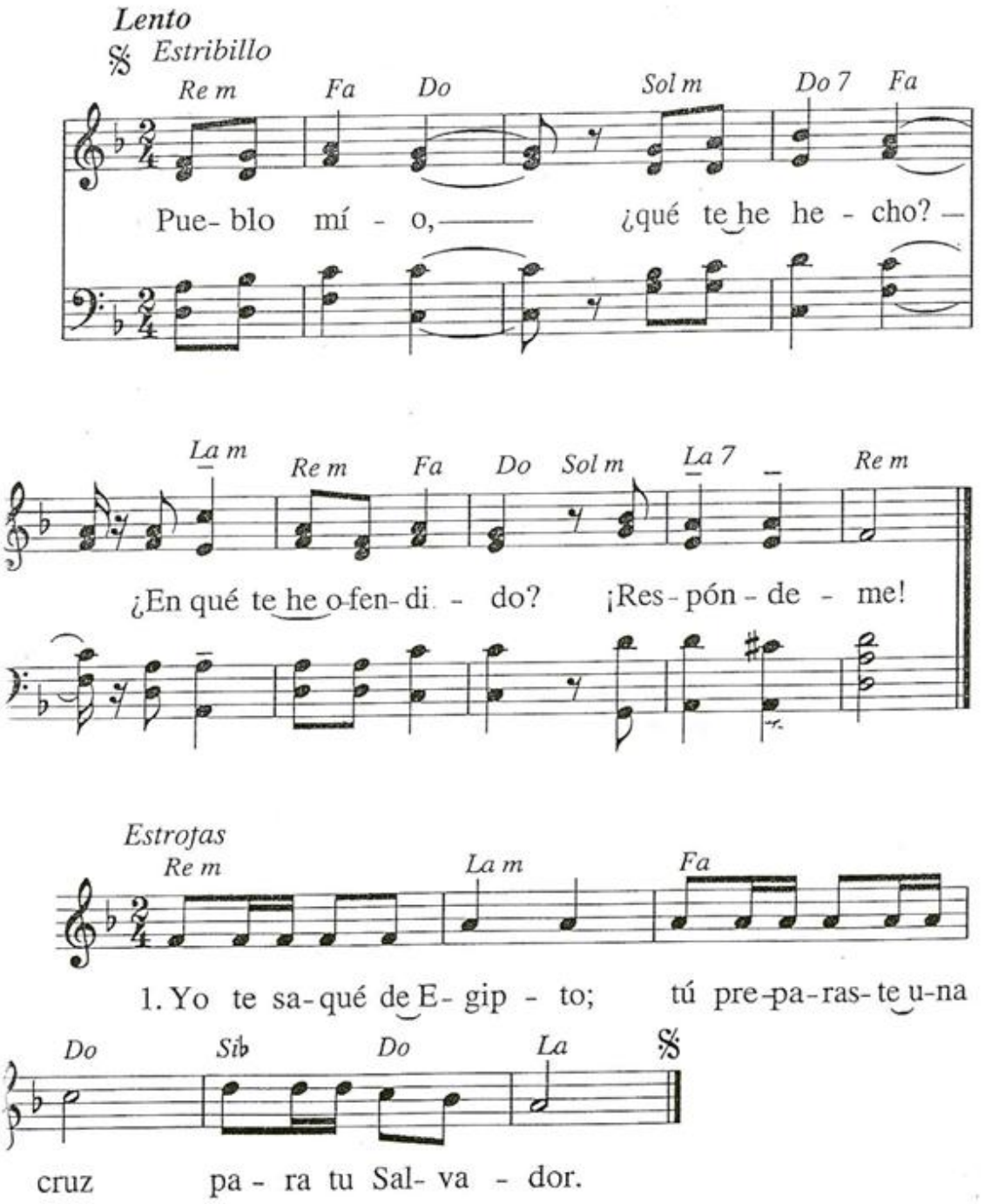

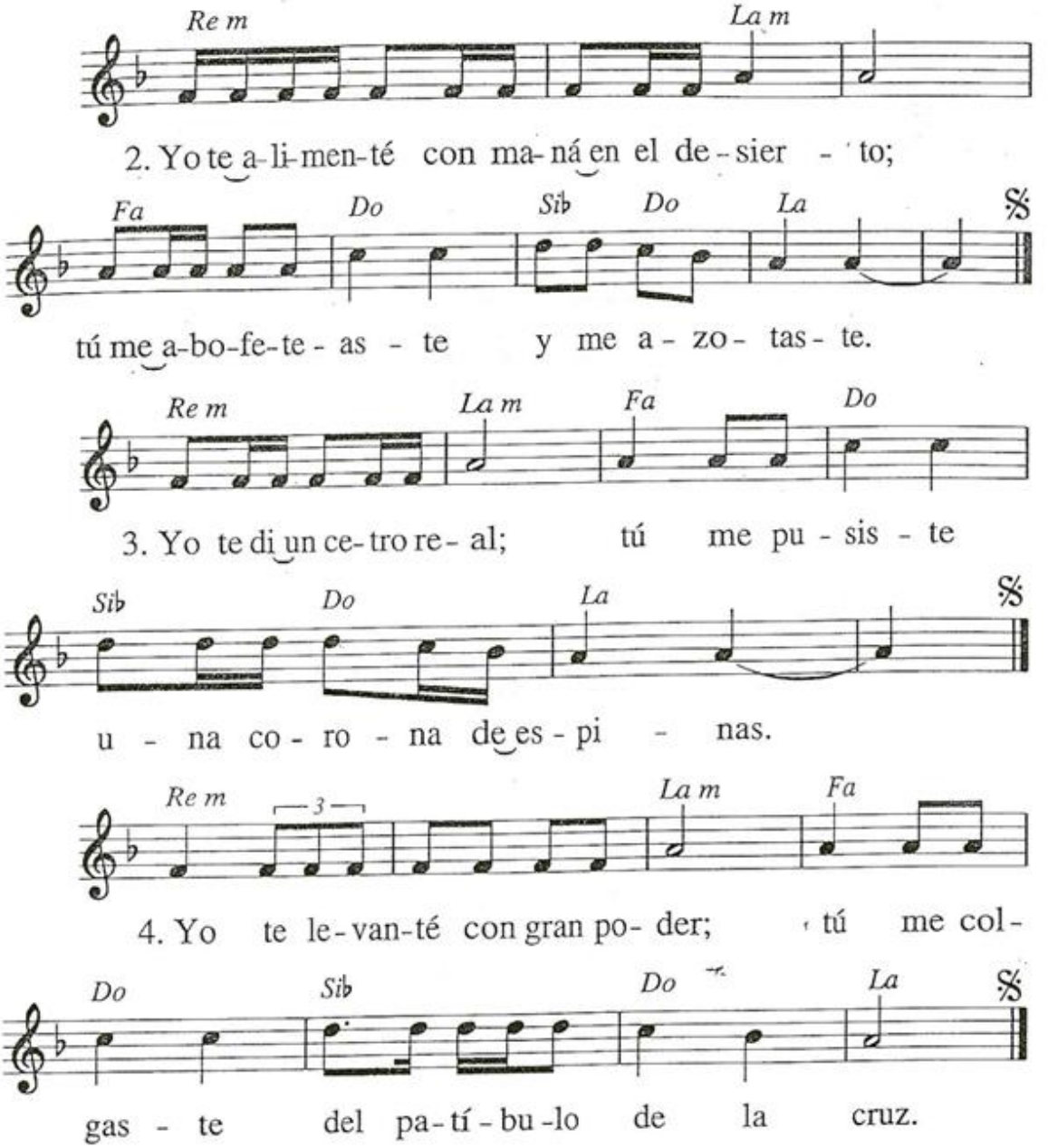
Re m
La m
2. Yo te a-li-men-té con ma-ná en el de-sier - to;
Fa
Do
Sib
Do
La
tú me a-bo-fe-te-as - te y me a-zo-tas-te.
Re m
La m
Fa
Do
3. Yo te di un ce-tro re-al; tú me pu-sis - te
Sib
Do
La
u - na co-ro-na de es-pi - nas.
Re m
3
La m
Fa
4. Yo te le-van-té con gran po-der; tú me col-
Do
Sib
Do
La
gas - te del pa-tí-bu-lo de la cruz.

166

¿QUÉ TE HE HECHO YO, PUEBLO MÍO?

M: *L. Elizalde*

Pausadamente

Estribillo

¿Qué te_he_he-cho yo, pue-blo mí - o?

Res-

¿Es que_en al - go te_o - fen - dí?

pón - de - me, res - pón - de - me.

Fin

Res - pón - de - me, res - pónde - me.

Estrofas

1. De_E gip - to te sa - qué con ma - no
2. Con cuan - to_a - mor, mi vi - ña, te_he plan-
3. Cal - mé tu sed sa - can - do de la

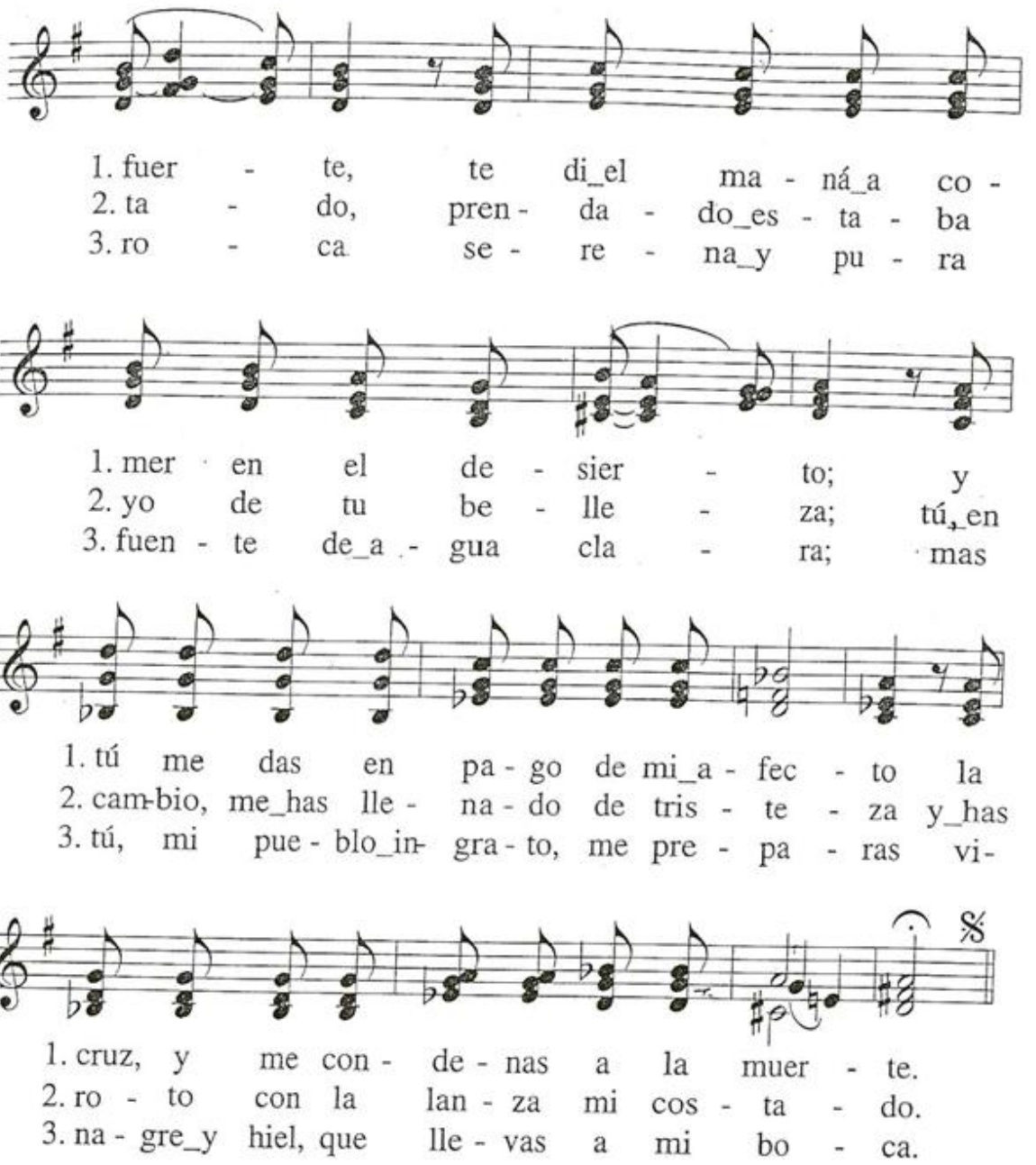
1. fuer - te, te di_el ma - ná_a co -
2. ta - do, pren - da - do_es - ta - ba
3. ro - ca se - re - na_y pu - ra
1. mer en el de - sier - to; y
2. yo de tu be - lle - za; tú, en
3. fuen - te de_a - gua cla - ra; mas
1. tú me das en pa - go de mi_a - fec - to la
2. cam-bio, me_has lle - na - do de tris - te - za y_has
3. tú, mi pue - blo_in- gra - to, me pre - pa - ras vi-
1. cruz, y me con - de - nas a la muer - te.
2. ro - to con la lan - za mi cos - ta - do.
3. na - gre_y hiel, que lle - vas a mi bo - ca.

167

QUÉDATE Y VELA CONMIGO

M: *J. Berthier*

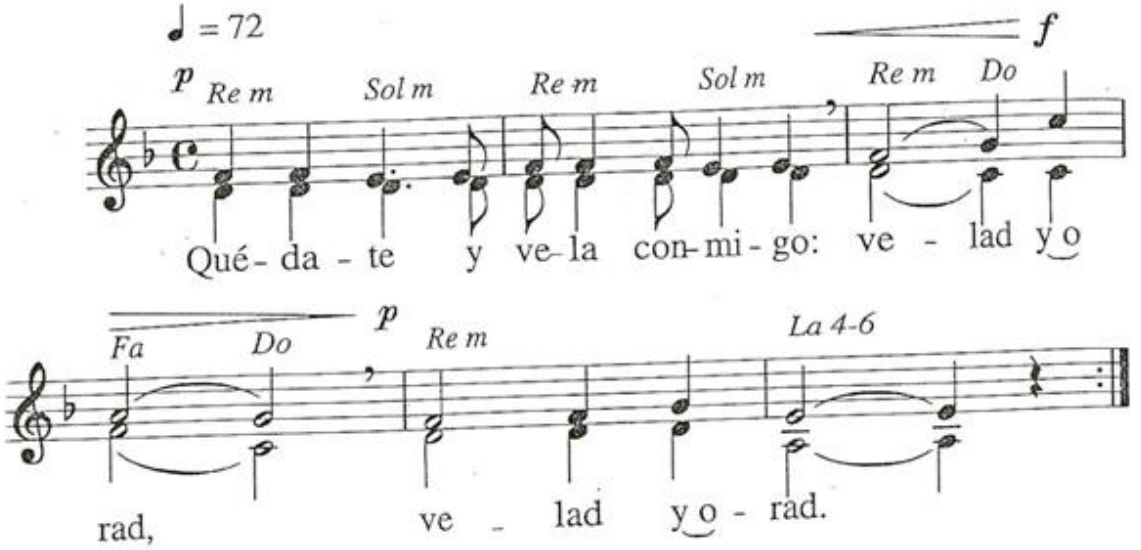

168

SE CUBRIERON DE LUTO LOS MONTES

M: *X. Méndez*

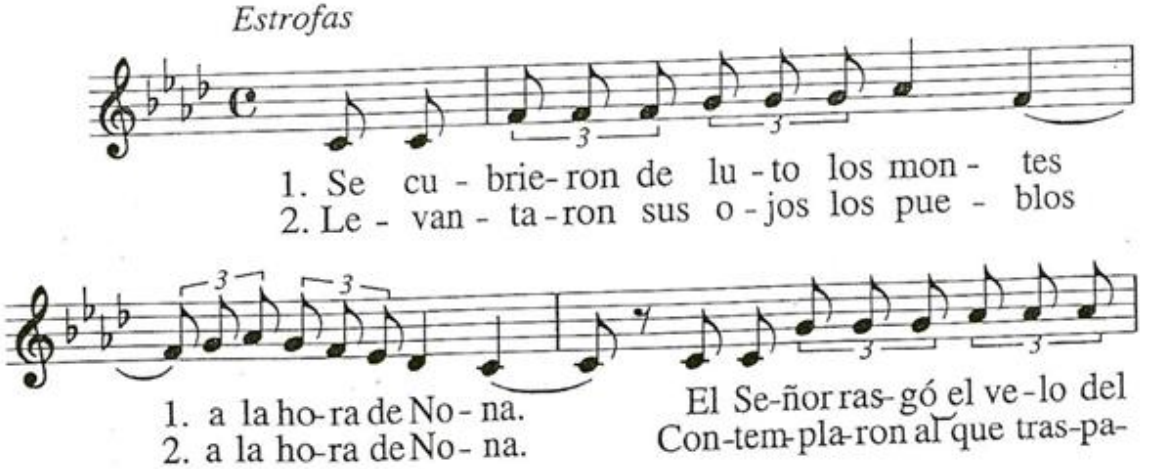

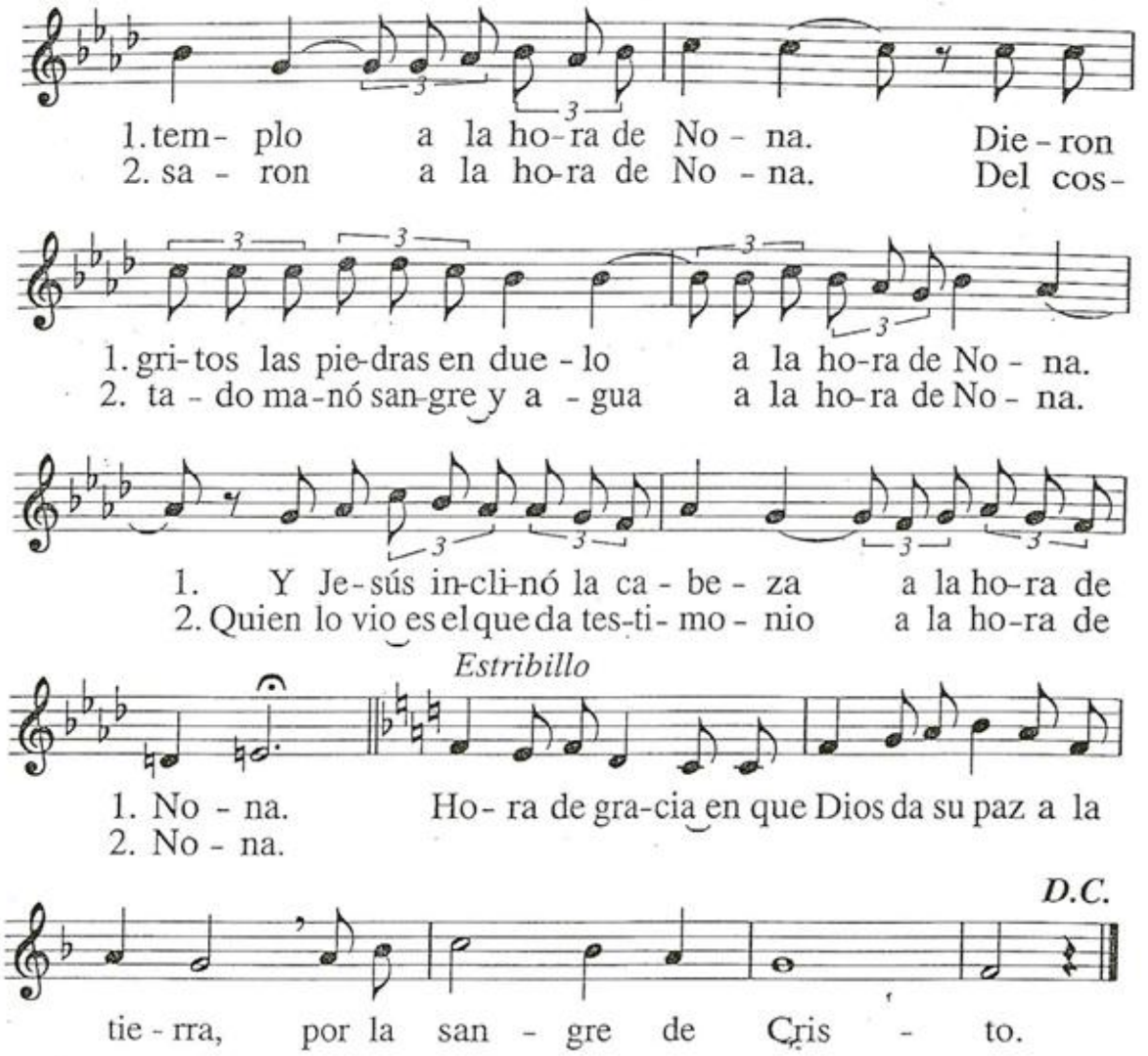
1. tem- plo a la ho-ra de No - na. Die - ron
2. sa - ron a la ho-ra de No - na. Del cos-
1. gri-tos las pie-dras en due - lo a la ho-ra de No - na.
2. ta - do ma-nó san-gre y a - gua a la ho-ra de No - na.
1. Y Je-sús in-cli-nó la ca - be - za a la ho-ra de
2. Quien lo vio es el que da tes-ti - mo - nio a la ho-ra de
Estribillo
1. No - na. Ho- ra de gra-cia en que Dios da su paz a la
2. No - na.
D.C.
tie - rra, por la san - gre de Cris - to.

169

SUBE EL NAZARENO

M: *J: Madurga*

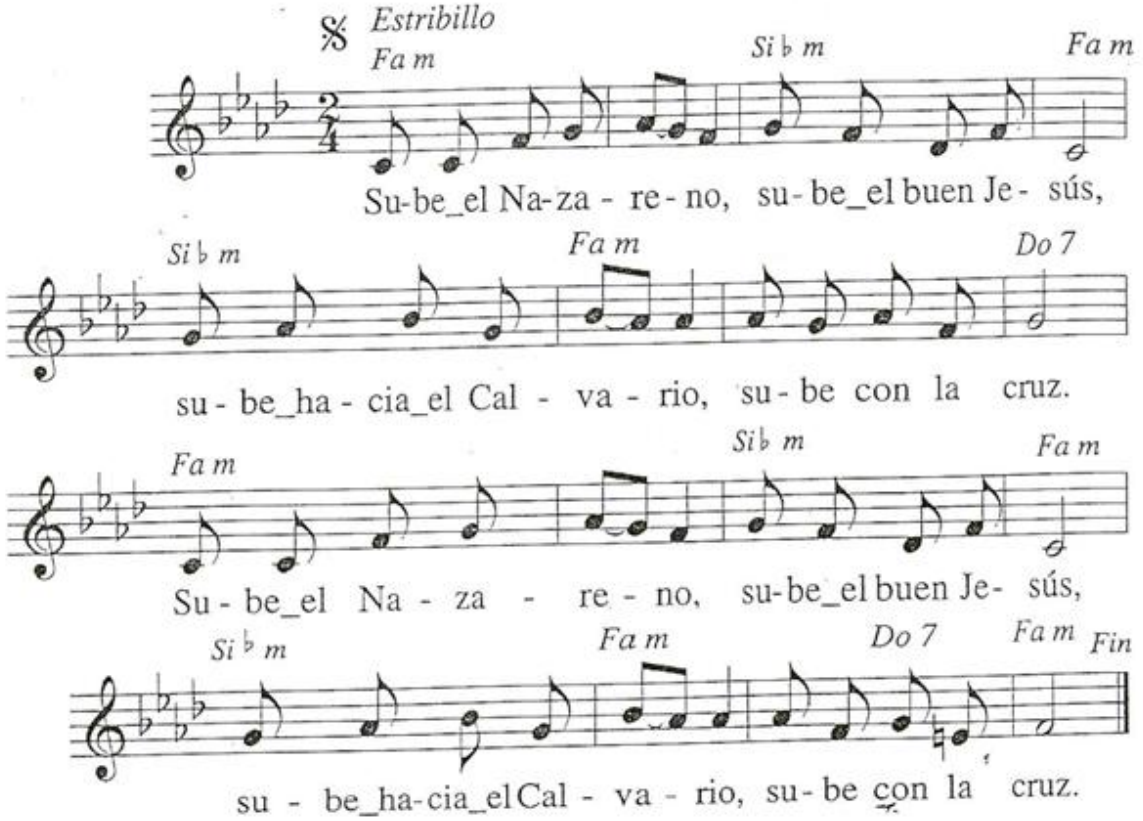

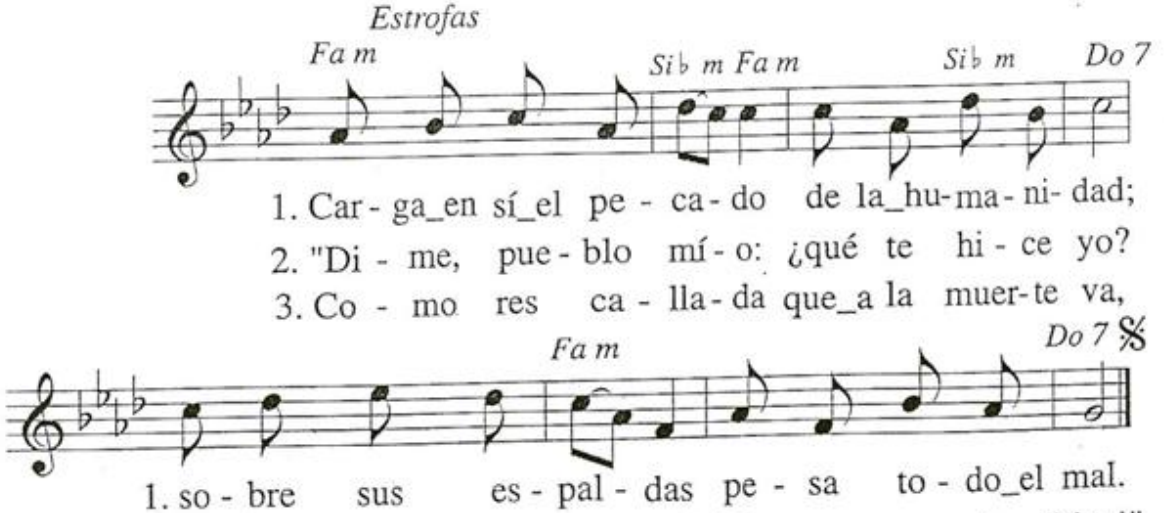

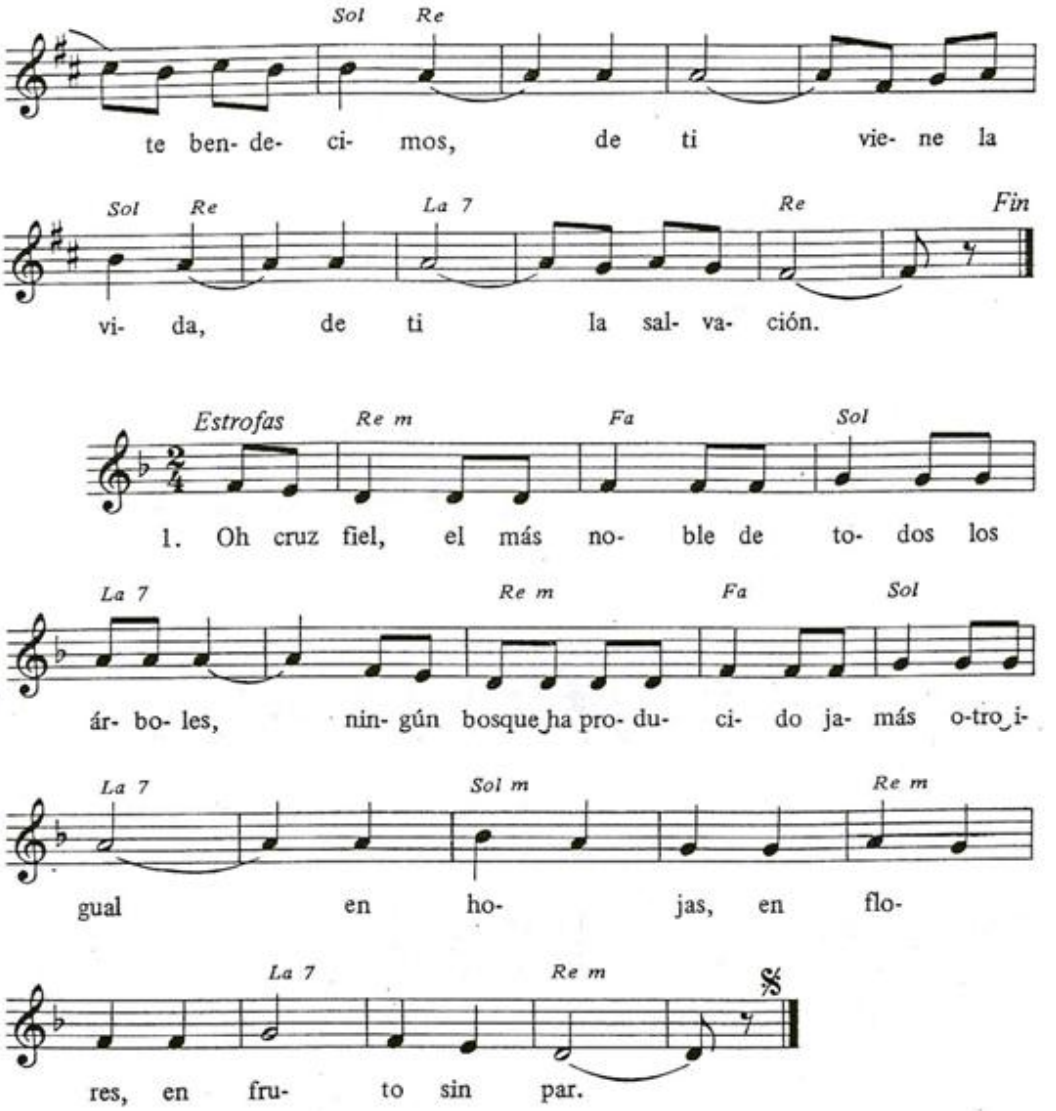

2. Ensalcemos la gloria del triunfo en la lucha / y cantemos la victoria de Cristo, el Señor; / al mundo lo salva con muerte de cruz.

3. De un árbol nos vino la muerte a los hombres, / y de un árbol viene al mundo su salvación; / la muerte es vencida por Cristo en la cruz.

PASCUA

201

Cristo Jesús resucitó

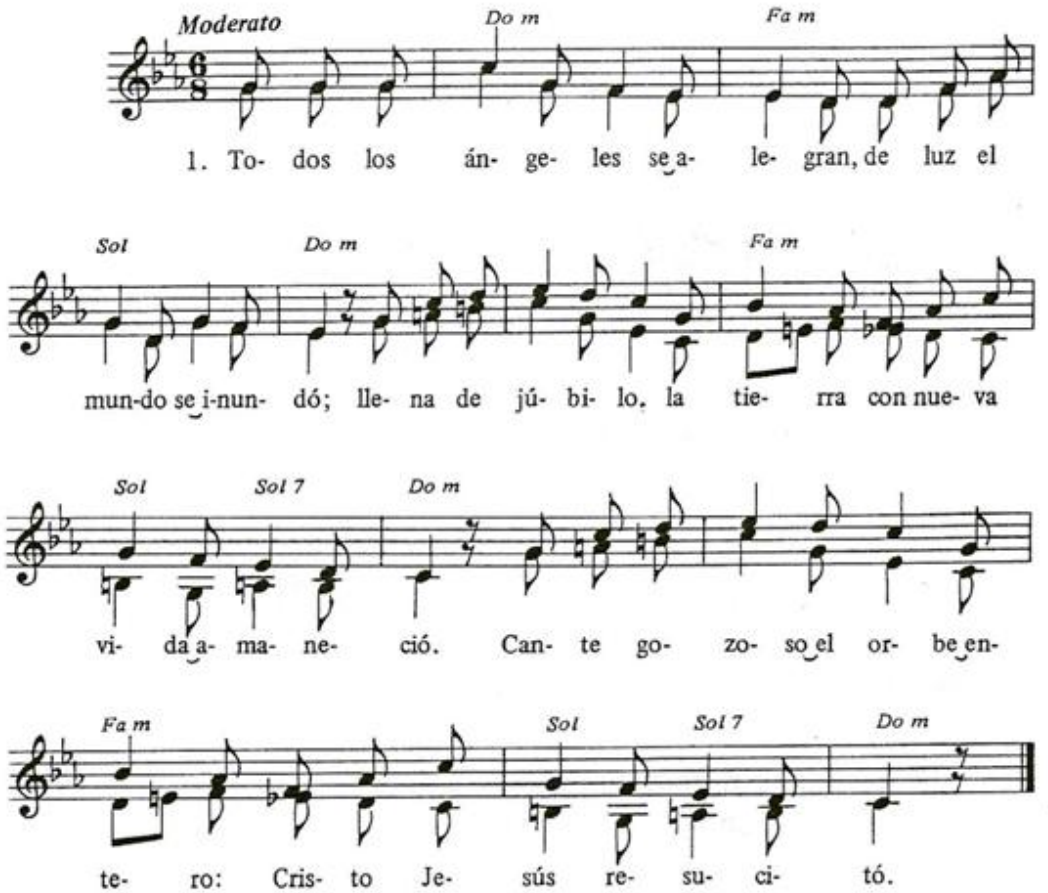

2. La noche oscura fue vencida, / Cristo la muerte derrotó. / La Redención tan esperada / ya con largueza se nos dio. / Fuente de Luz, Verdad y Vida, / Cristo Jesús resucitó.

3. De su victoria participa / la humanidad que redimió. / De su sepulcro al levantarse, / al hombre nuevo vida dio. / Para engendrarnos a esa vida, / Cristo Jesús resucitó.

4. Cristo la muerte y la derrota / en vida y triunfo transformó. / Si con su amor vencía al odio, / el duelo en gloria convirtió. / Y victorioso, por nosotros, / Cristo Jesús resucitó.

5. Entre los hombres habitando, / luz a su paso derramó; / su sacrificio expiatorio / de esclavitud nos liberó. / Libres en él, vamos cantando: / Cristo Jesús resucitó.

6. Reine la paz entre los hombres, / la misma paz que él predicó. / Cesen los odios y las guerras, / y una a los hombres el amor. / Para la paz de nuestro mundo, / Cristo Jesús resucitó.

7. Ya no es la muerte más que un paso / hacia la luz que él alumbró. / Gozar podamos a su lado / la vida que nos prometió. / Nuestra esperanza ya no es vana: / Cristo Jesús resucitó.

202

Acuérdate de Jesucristo

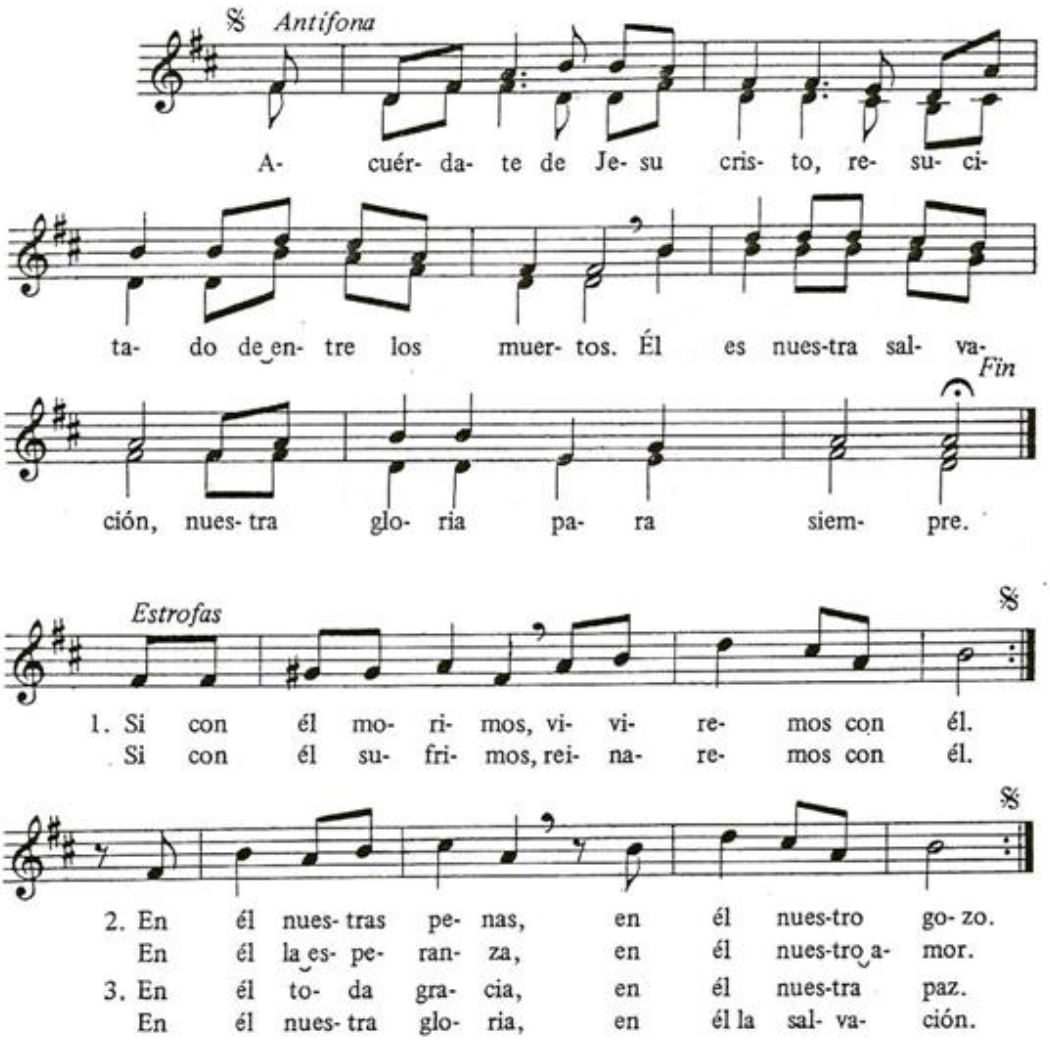

203

Nuestra Pascua

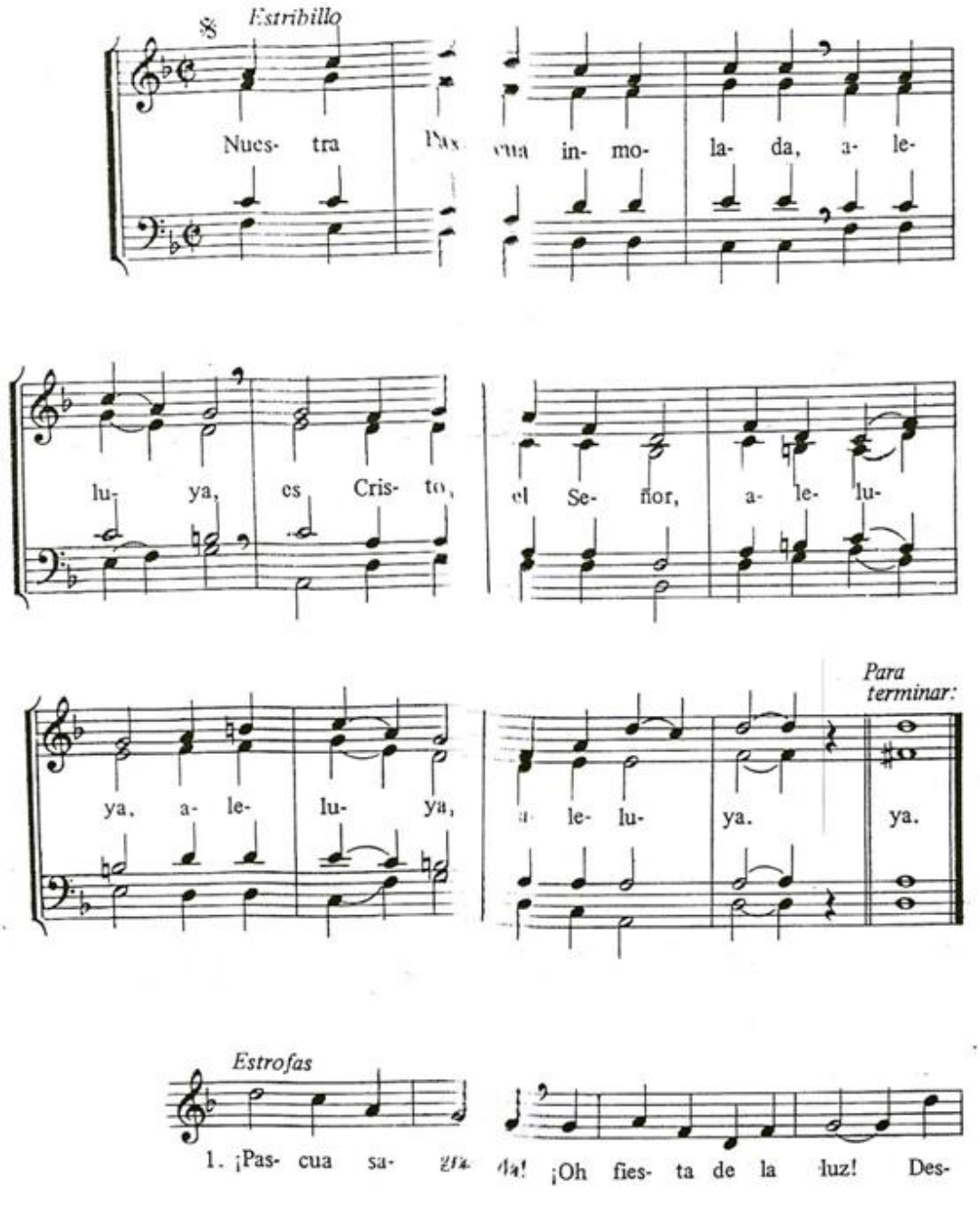

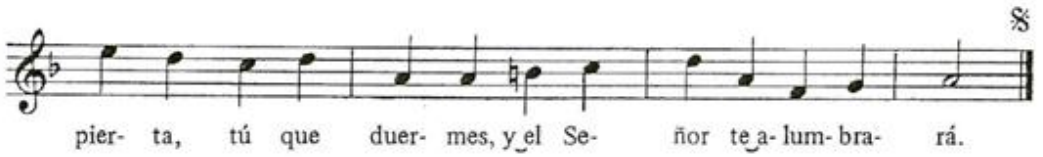

2. ¡Pascua sagrada! ¡Oh fiesta universal! / El mundo renovado / canta un himno a su Señor.
3. ¡Pascua sagrada! ¡Victoria de la cruz! / La muerte, derrotada, / ha perdido su aguijón.
4. ¡Pascua sagrada! ¡Oh noche bautismal! / Del seno de las aguas / renacemos al Señor.
5. ¡Pascua sagrada! ¡Eterna novedad! / Dejad el hombre viejo, / revestíos del Señor.
6. ¡Pascua sagrada! La sala del festín / se llena de invitados / que celebran al Señor.

204

El Señor resucitó

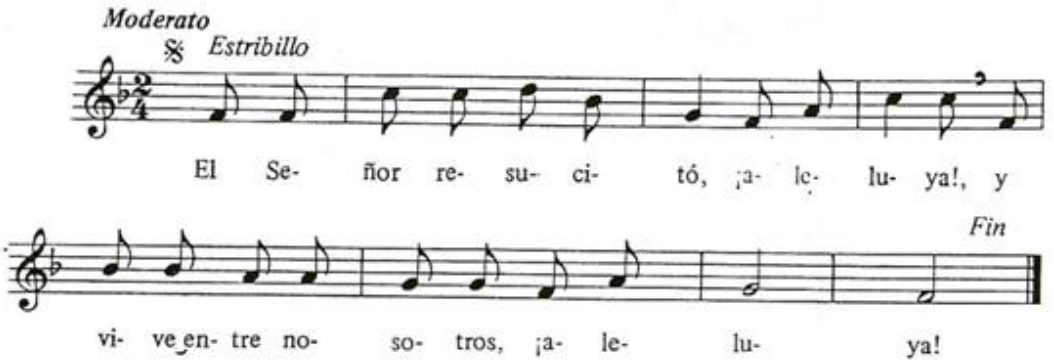

202

ACUÉRDATE DE JESUCRISTO

T: *M. P. de la Figuera;* M: *L. Deiss.*

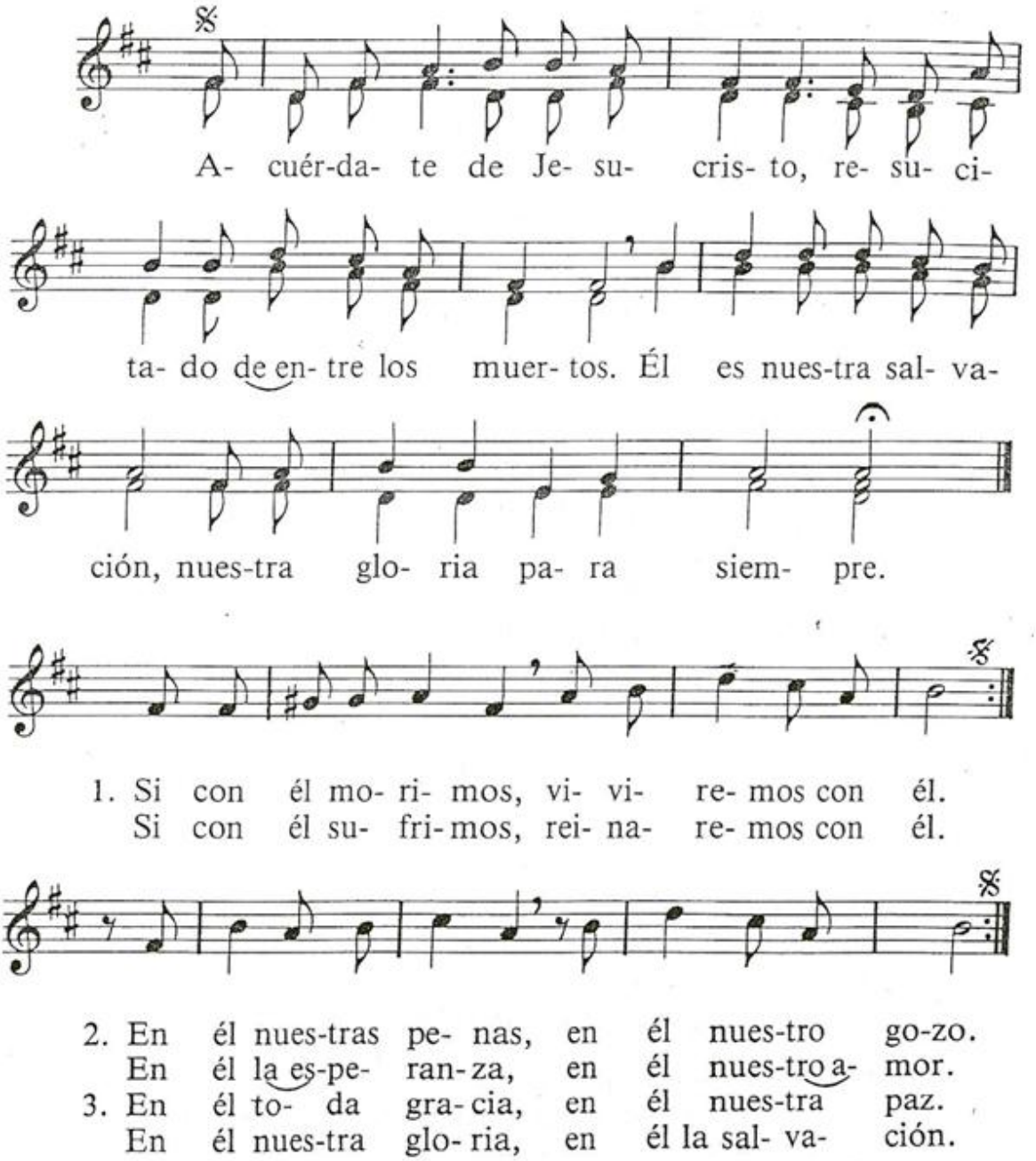

204

El Señor resucitó

T: *R. Palacios;* M: *F. Aragüés.*

Moderato

𝄋 *Estribillo*

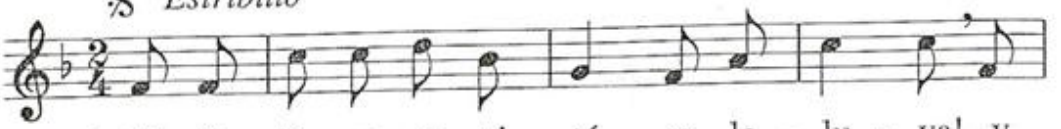

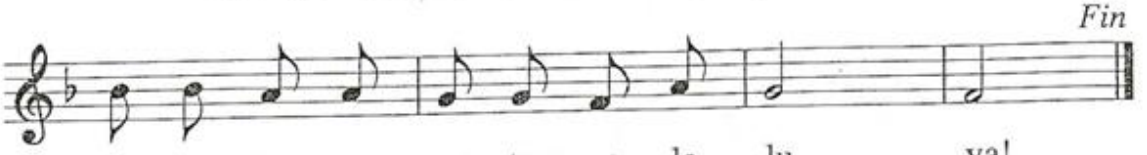

Lento

Estrofas

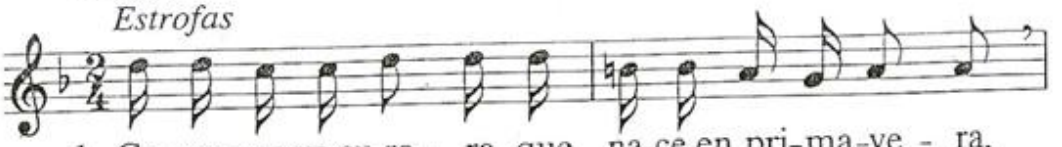

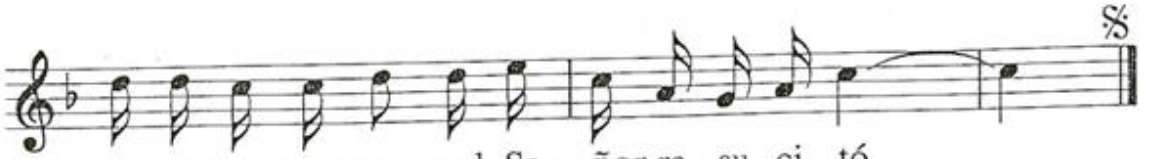

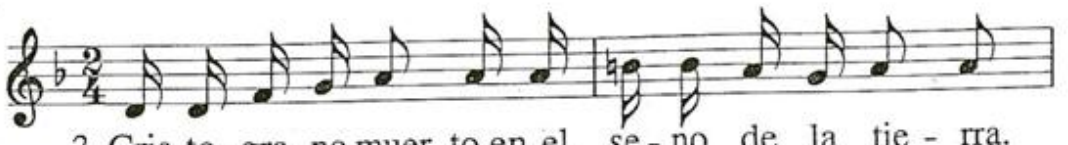

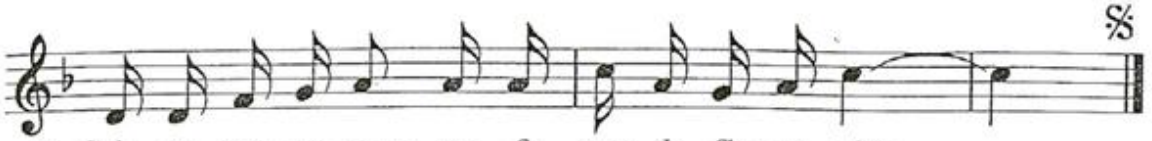

3. Cris - to, gra - no muer - to, fe - cun - da flo - ra - ción.
4. Á - bra - se la tie - rra, re - naz - ca el Sal - va - dor.
7. Prín - ci - pe que su - be a - cla - ma - do: ¡triun - fa - dor!

5. Due - ño de la muer - te, ven - ci - da en el ma - de - ro.
6. Sier - vo do - lo - ri - do en - te - rra - do en el se - pul - cro.
8. Á - bran - se con go - zo las puer - tas ce - les - tia - les.

5. Due - ño de la muer - te por su re - su - rrec - ción.
6. Sier - vo do - lo - ri - do, triun - fal re - su - ci - tó.
8. Á - bran - se con go - zo a la en - tra - da del Se - ñor.

05

Resucitó el Señor

M: *A. Barja*

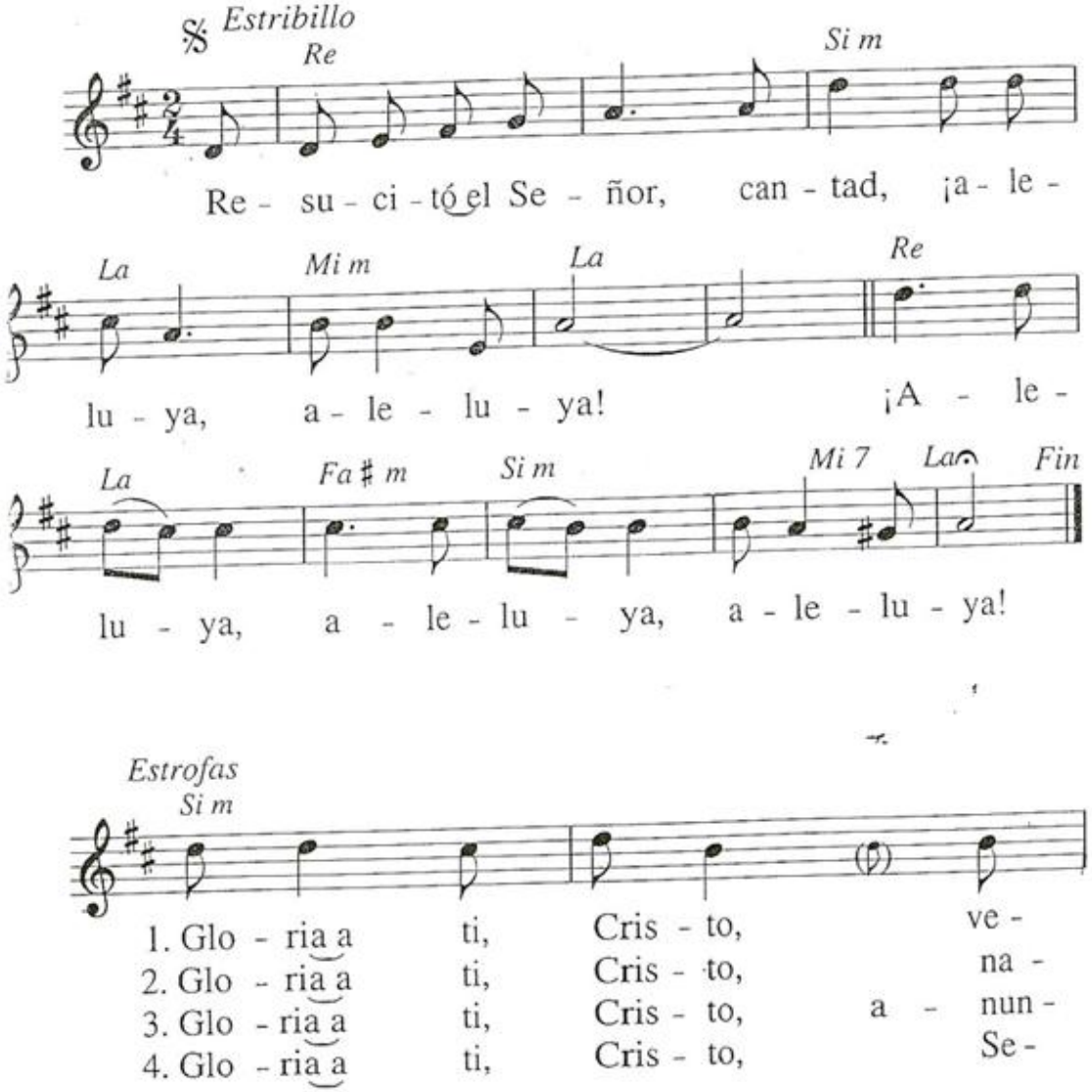

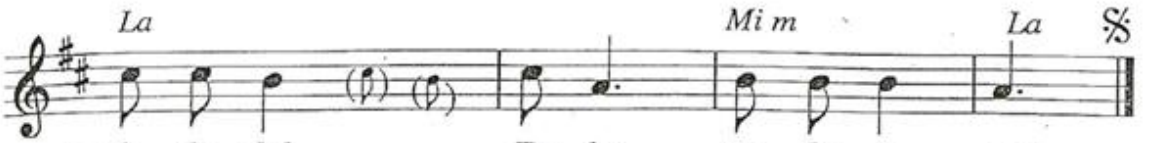

1. ni - do del Pa- dre, ¡a - le - lu - ya!
2. ci - do de Ma - rí - a, ¡a - le - lu - ya!
3. cia - do en el mun - do, ¡a - le - lu - ya!
4. ñor re - su - ci - ta - do, ¡a - le - lu - ya!

206

UN CÁNTICO NUEVO

M: *Juan-Alfonso*

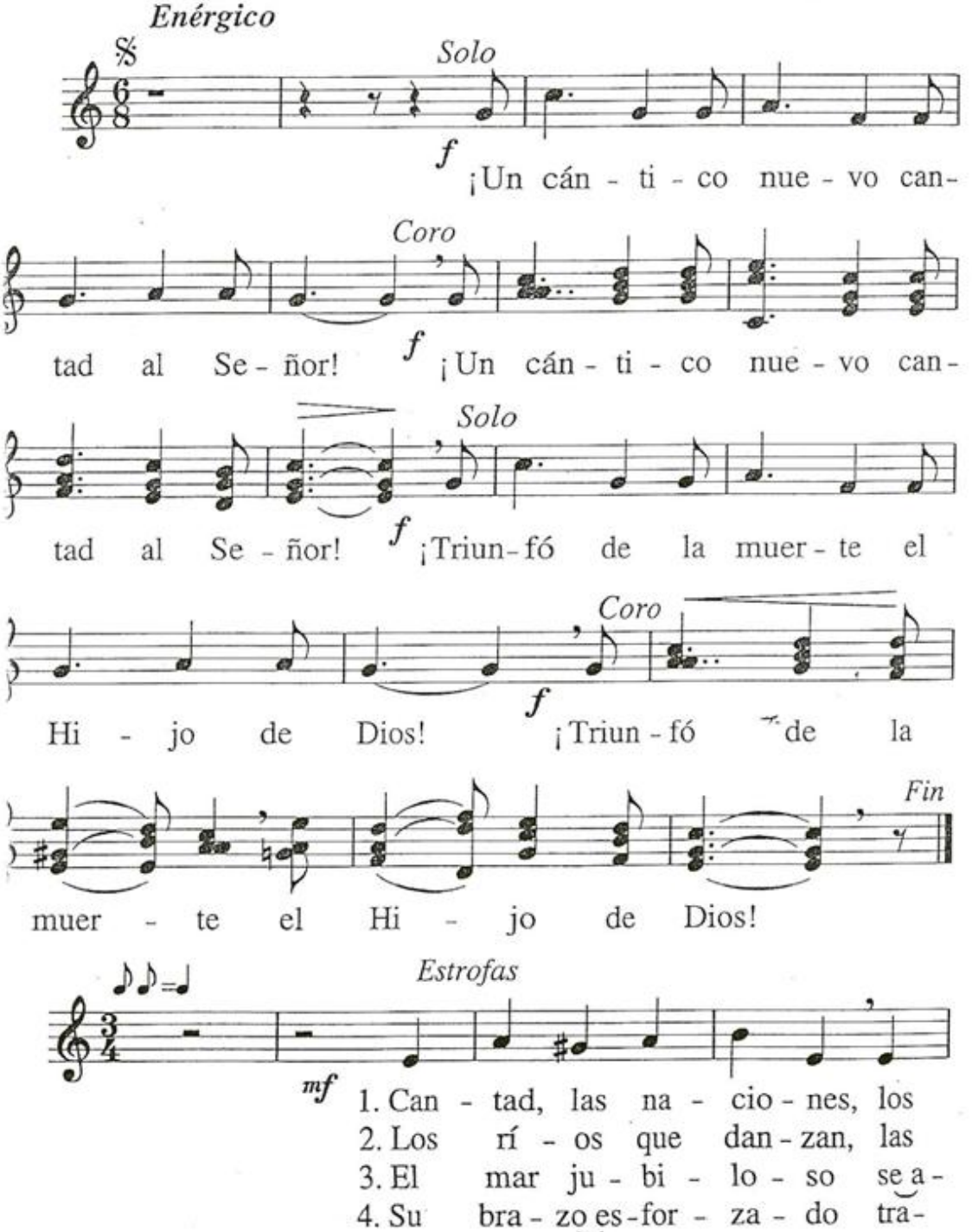

2. Los ríos que danzan, las nubes que lloran, / las altas montañas, los bosques sin sol, / ¡cantad aleluya! ¡Aleluya!
3. El mar jubiloso se adorna de nácar, / y viste la tierra su intenso verdor... / ¡Cantad aleluya! ¡Aleluya!
4. Su brazo esforzado trazó poderoso / la historia más bella de la salvación. / ¡Cantad aleluya! ¡Aleluya!

207

Vencedor de la noche

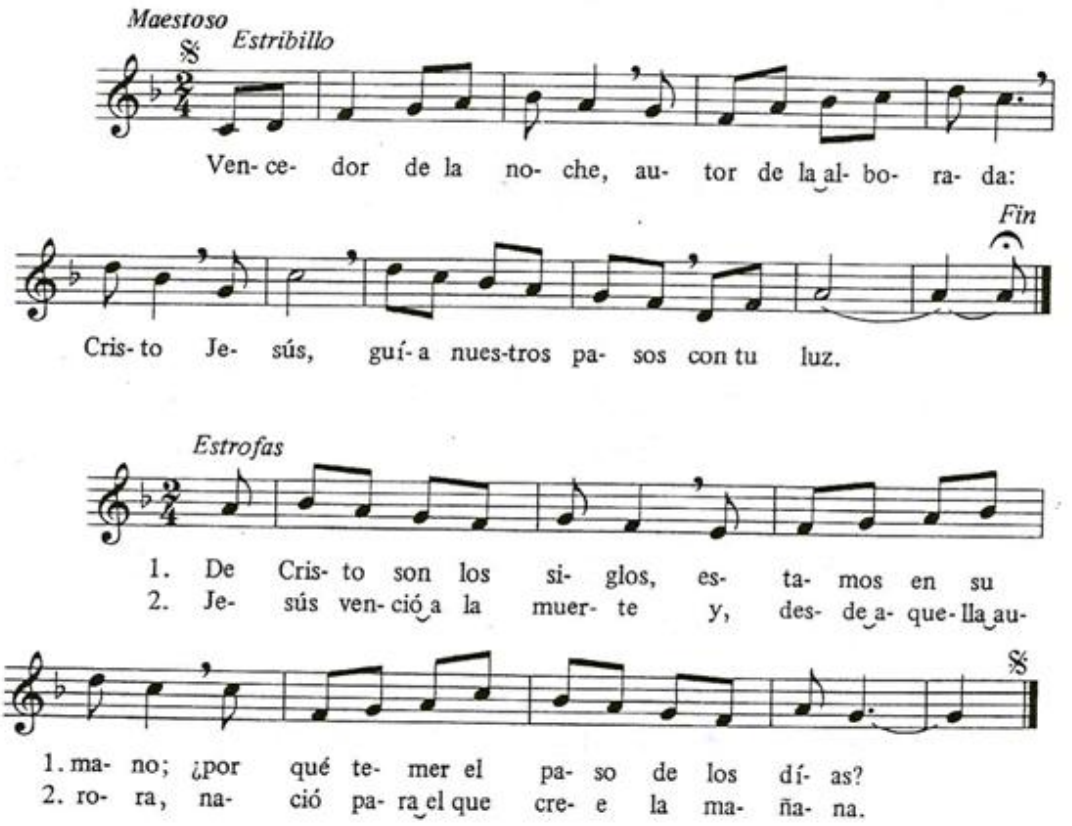

206

Un cántico nuevo

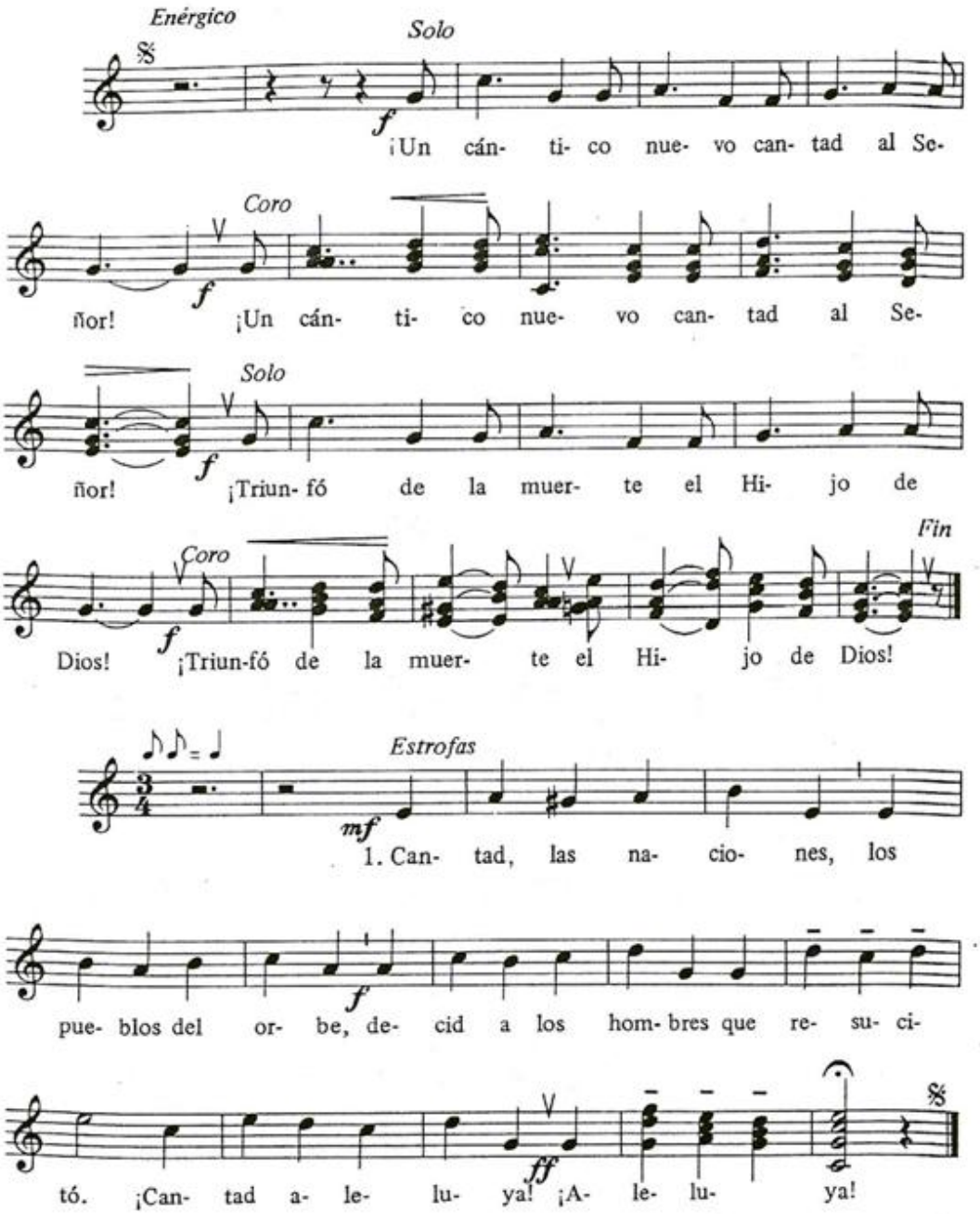

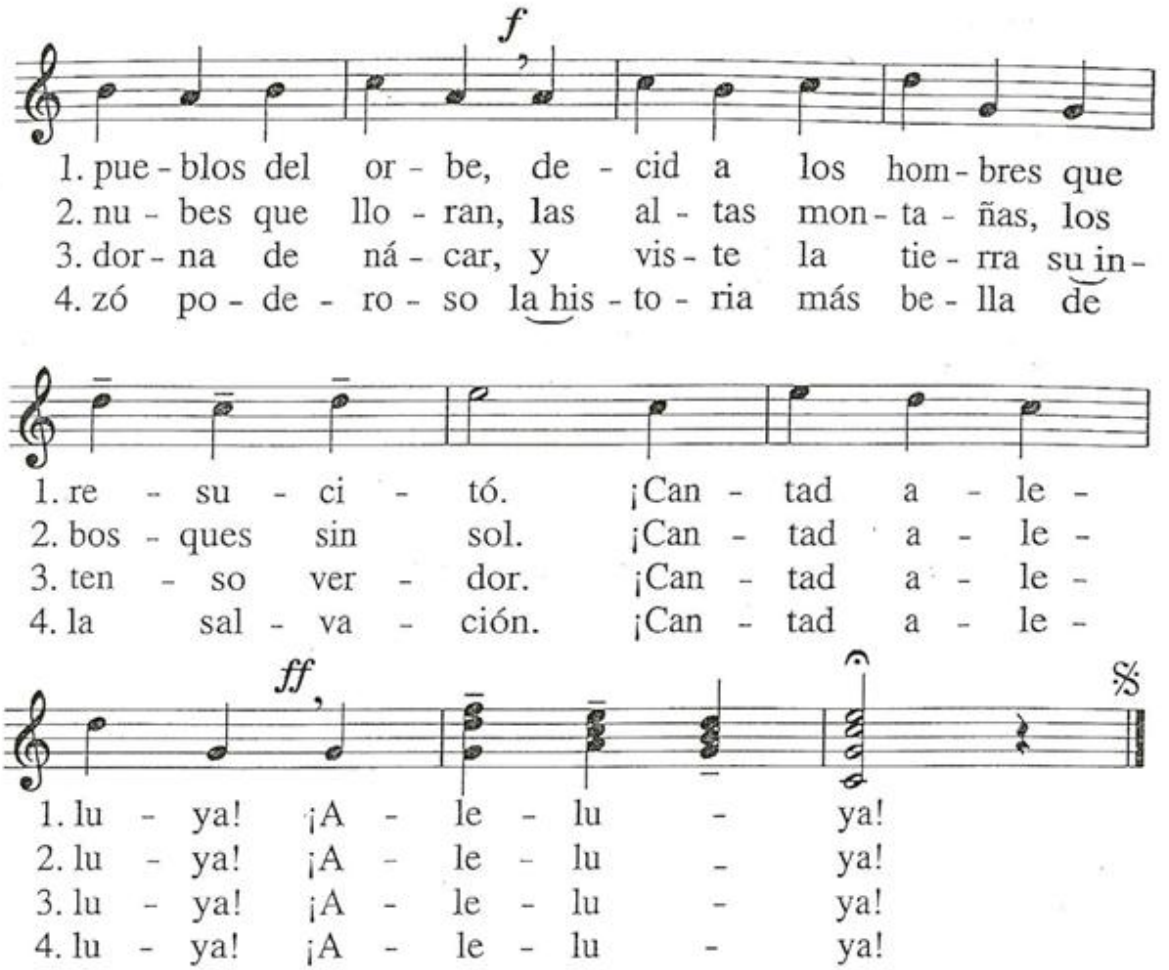
f
1. pue - blos del or - be, de - cid a los hom - bres que
2. nu - bes que llo - ran, las al - tas mon - ta - ñas, los
3. dor - na de ná - car, y vis - te la tie - rra su in -
4. zó po - de - ro - so la his - to - ria más be - lla de
1. re - su - ci - tó. ¡Can - tad a - le -
2. bos - ques sin sol. ¡Can - tad a - le -
3. ten - so ver - dor. ¡Can - tad a - le -
4. la sal - va - ción. ¡Can - tad a - le -
ff
1. lu - ya! ¡A - le - lu - ya!
2. lu - ya! ¡A - le - lu - ya!
3. lu - ya! ¡A - le - lu - ya!
4. lu - ya! ¡A - le - lu - ya!

08

¡RESUCITÓ!

M: *K. Argüello*

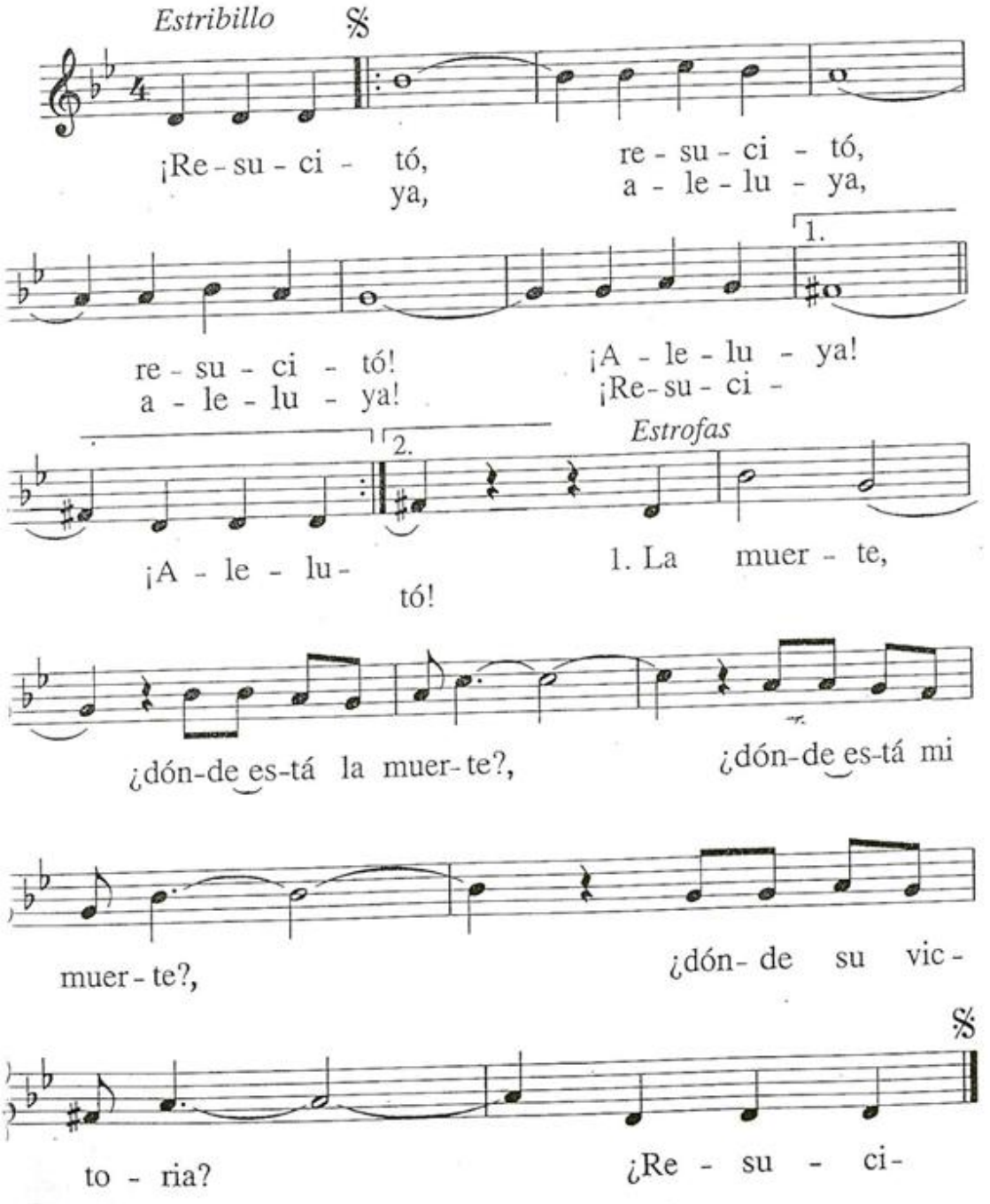

208

¡Resucitó!

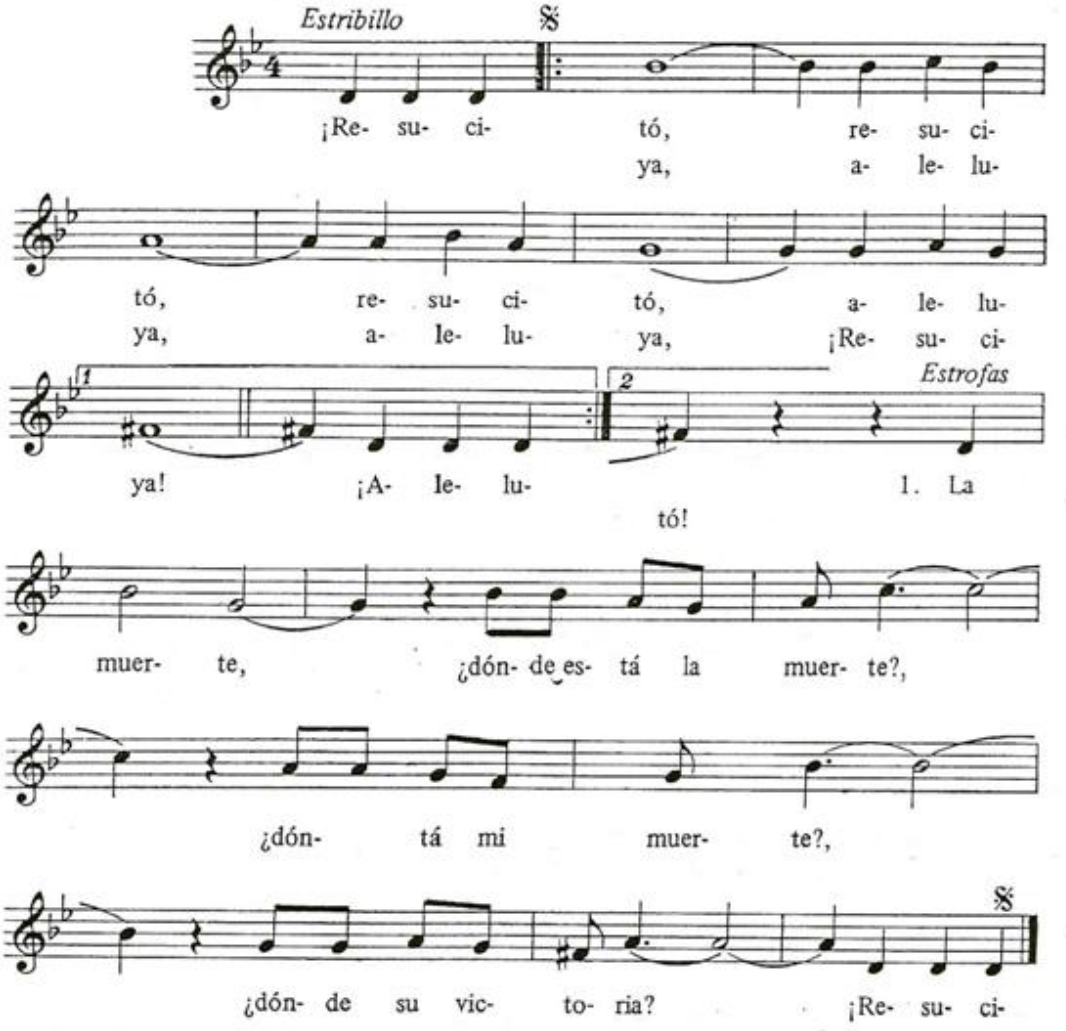

2. Gracias sean dadas al Padre, / que nos pasó a su reino, / donde se vive de amor.
3. Alegría, alegría, hermanos, / que, si hoy nos queremos, / es que resucitó.
4. Si con él morimos, / con él vivimos, / con él cantamos: / ¡Aleluya!

209

El Señor vive

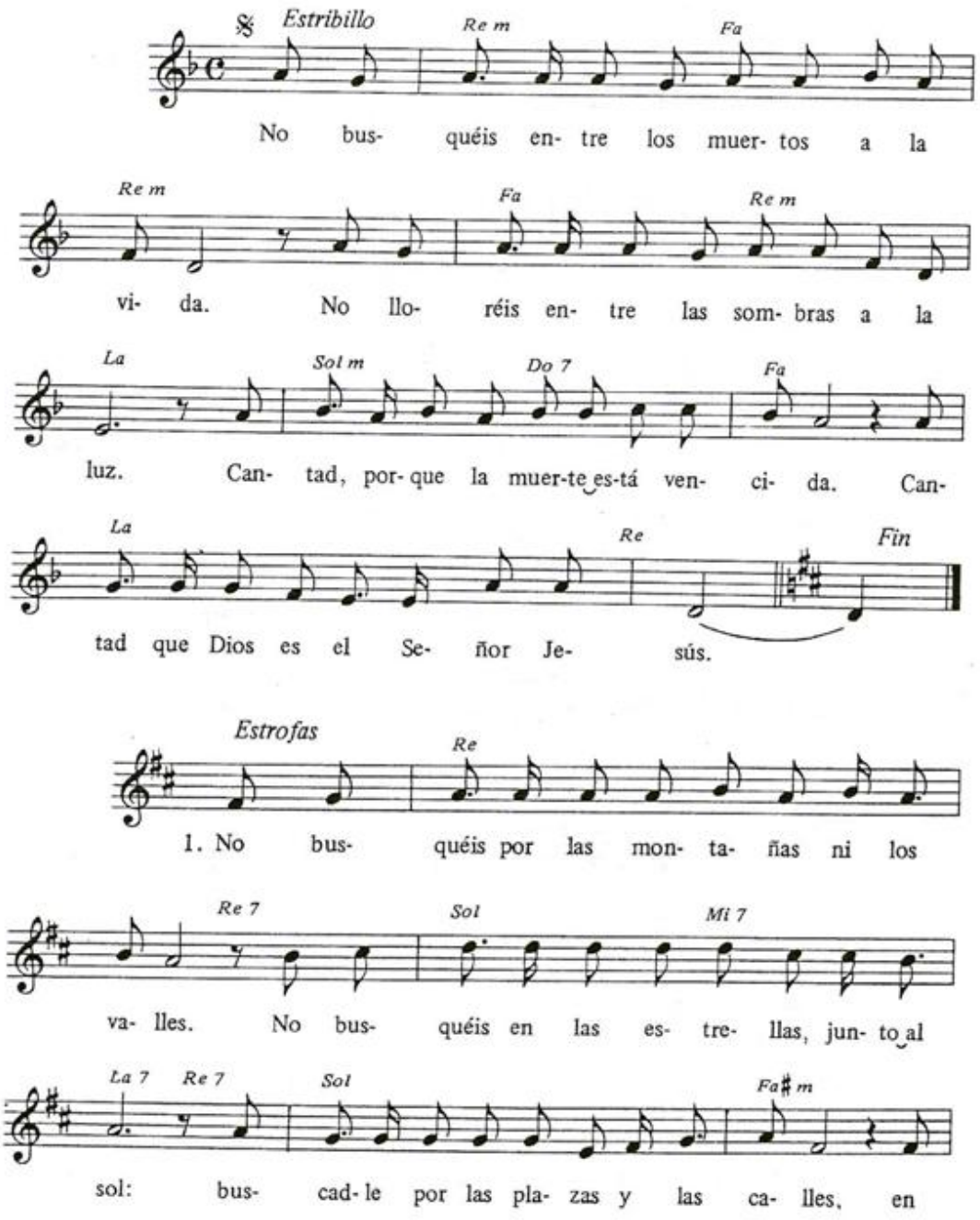

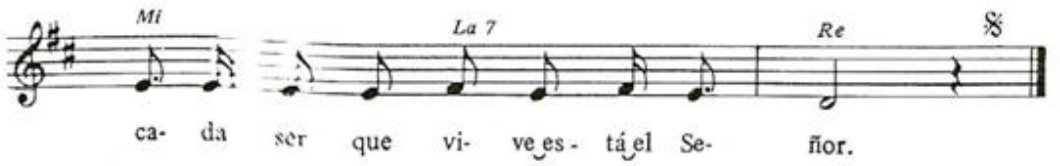

2. No quedéis mirando al cielo o a las nubes, / esperando un nuevo gran libertador. Mirad: la luz que sale de las sombras / es fuerza salvadora del Señor.

3. No te canses recorriendo tu camino, / si la luz de nuestra Pascua no es tu luz. No sueñes vanamente tu destino: / no hay vida, si no está el Señor Jesús.

210

Resurrección

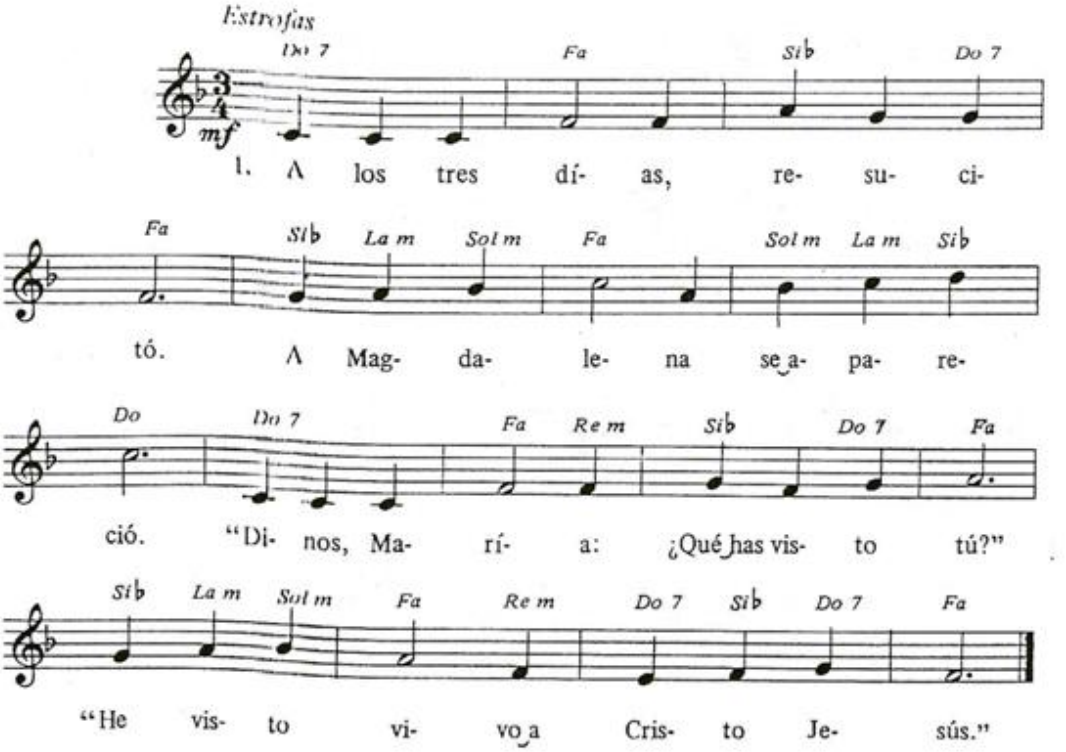

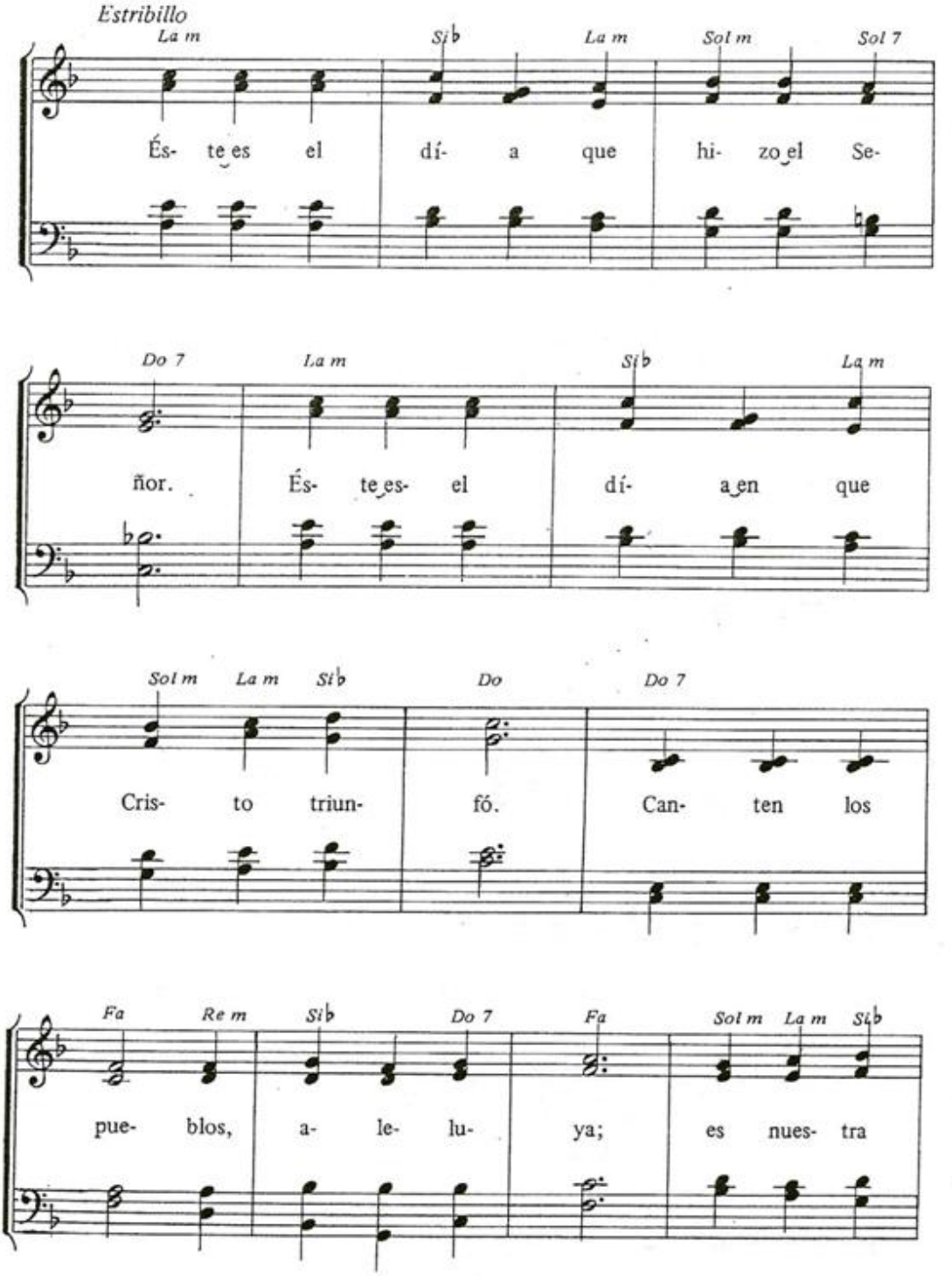
Estribillo
La m
Sib
La m
Sol m
Sol 7
És- te es el dí- a que hi- zo el Se-
Do 7
La m
Sib
La m
ñor. És- te es- el dí- a en que
Sol m
La m
Sib
Do
Do 7
Cris- to triun- fó. Can- ten los
Fa
Re m
Sib
Do 7
Fa
Sol m
La m
Sib
pue- blos, a- le- lu- ya; es nues- tra

2. Gracias sean dadas al Padre,
que nos pasó a su reino,
donde vivió de amor.

3. Alegría, alegría, hermanos,
que, si hoy nos queremos,
es que resucitó.

4. Si con él morimos,
con él vivimos,
con él cantamos:
¡Aleluya!

210

RESURRECCIÓN

T: *J. M. Burgos;* M: *J. Pagán*

Solemne

Estrofas

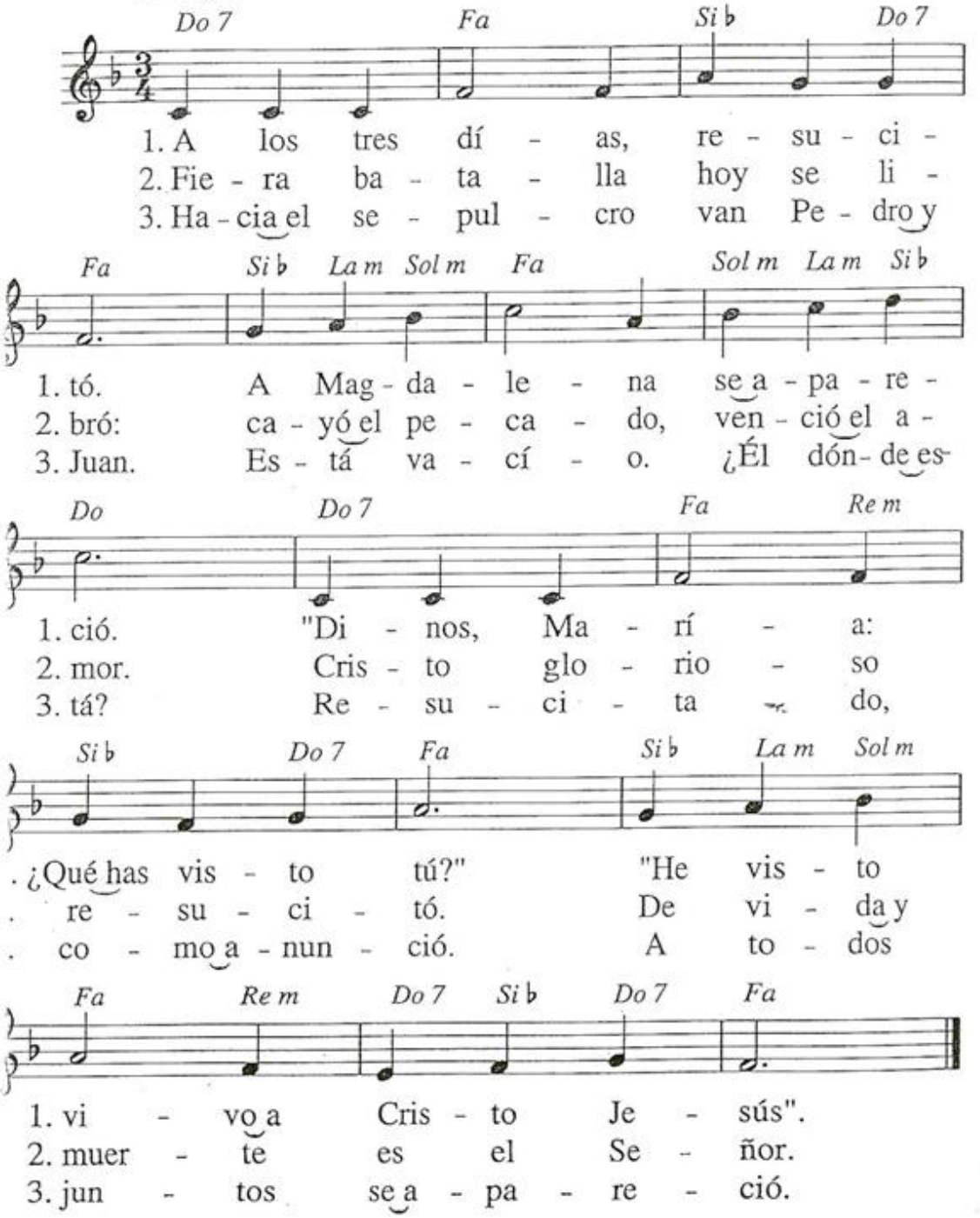

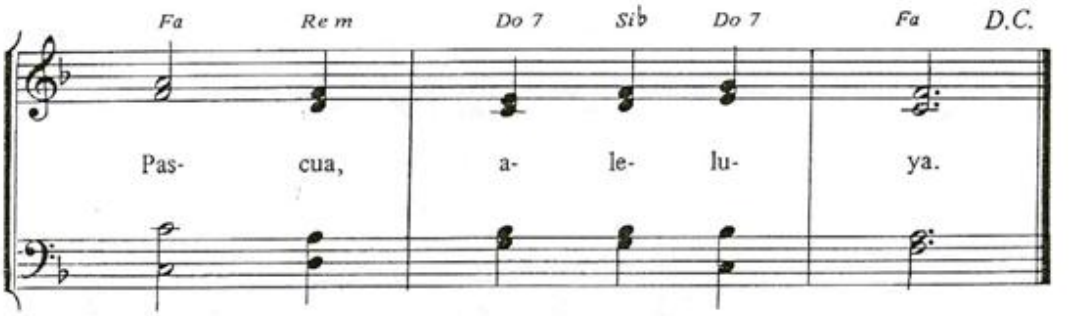

2. Fiera batalla hoy se libró: / cayó el pecado, venció el amor. / Cristo glorioso resucitó. / De vida y muerte es el Señor.
3. Hacia el sepulcro van Pedro y Juan. / Está vacío. ¿Él dónde está? / Resucitado, como anunció. / A todos juntos se apareció.

211

El Señor resucitó

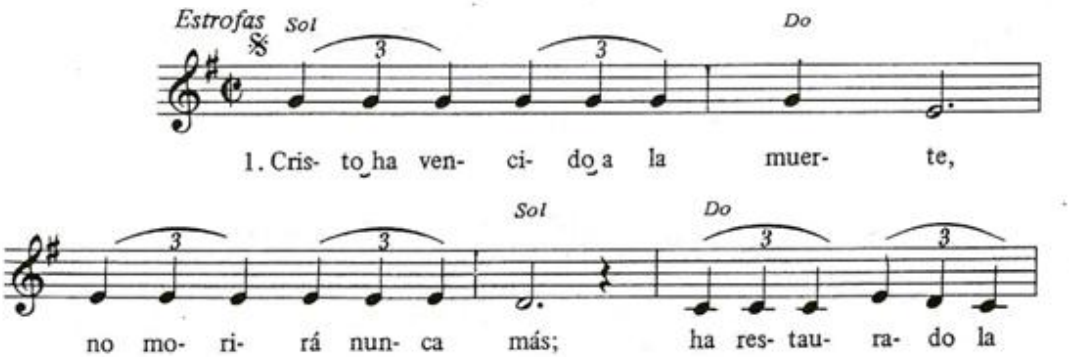

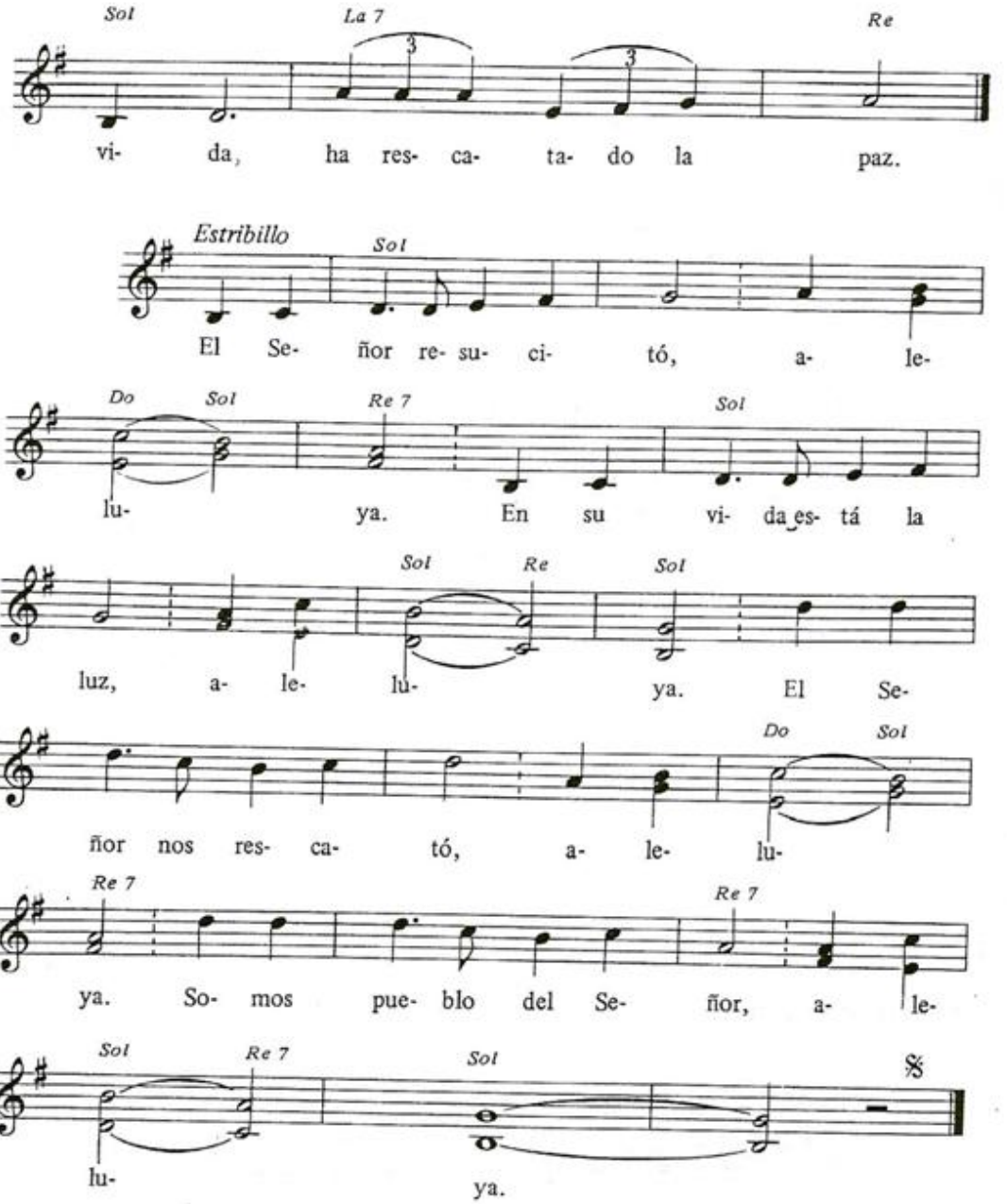

2. El hombre viejo ha muerto / junto a la cruz de Jesús: / brilla de nuevo la vida; / nace radiante la luz.
3. Él volverá con su gloria, / lleno de luz y esplendor. / Todos seremos testigos: / sólo Jesús es Señor.

212

Luz que vence a la sombra

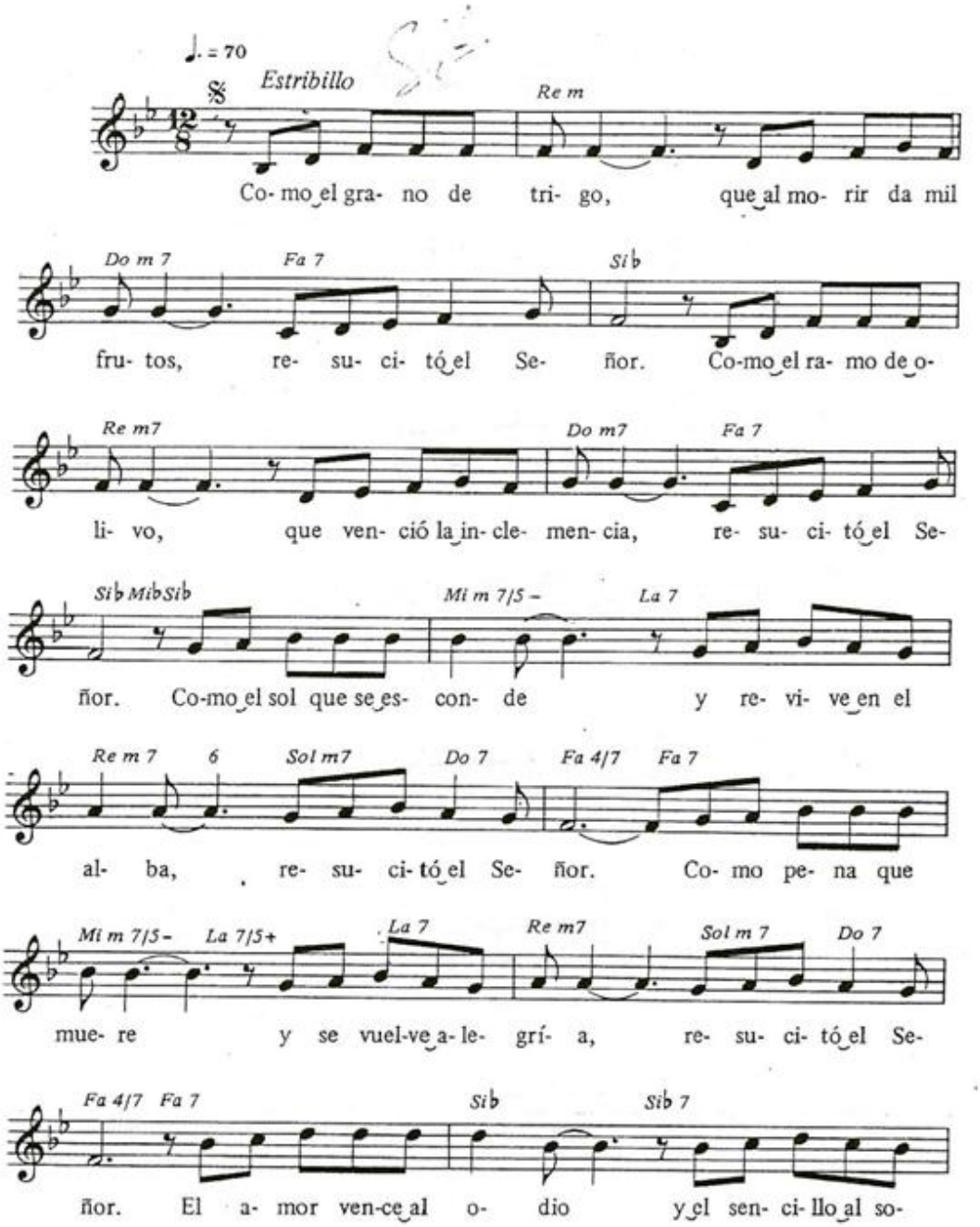

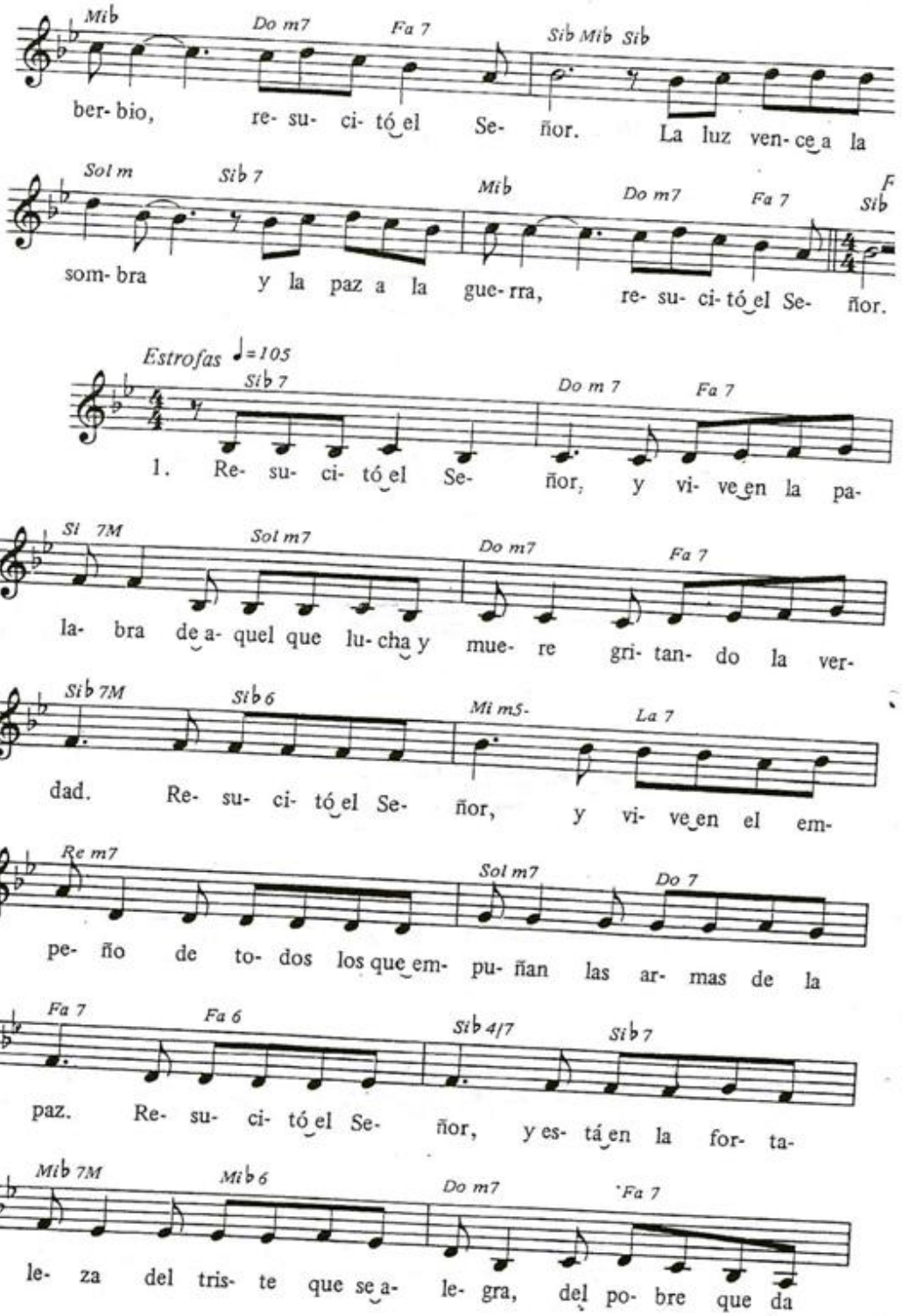
Mib Do m7 Fa 7 Sib Mib Sib
ber- bio, re- su- ci- tó el Se- ñor. La luz ven- ce a la
Sol m Sib 7 Mib Do m7 Fa 7 F Sib
som- bra y la paz a la gue- rra, re- su- ci- tó el Se- ñor.
Estrofas ♩=105
Sib 7 Do m 7 Fa 7
1. Re- su- ci- tó el Se- ñor, y vi- ve en la pa-
Si 7M Sol m7 Do m7 Fa 7
la- bra de a- quel que lu- cha y mue- re gri- tan- do la ver-
Sib 7M Sib 6 Mi m5- La 7
dad. Re- su- ci- tó el Se- ñor, y vi- ve en el em-
Re m7 Sol m7 Do 7
pe- ño de to- dos los que em- pu- ñan las ar- mas de la
Fa 7 Fa 6 Sib 4/7 Sib 7
paz. Re- su- ci- tó el Se- ñor, y es- tá en la for- ta-
Mib 7M Mib 6 Do m7 Fa 7
le- za del tris- te que se a- le- gra, del po- bre que da

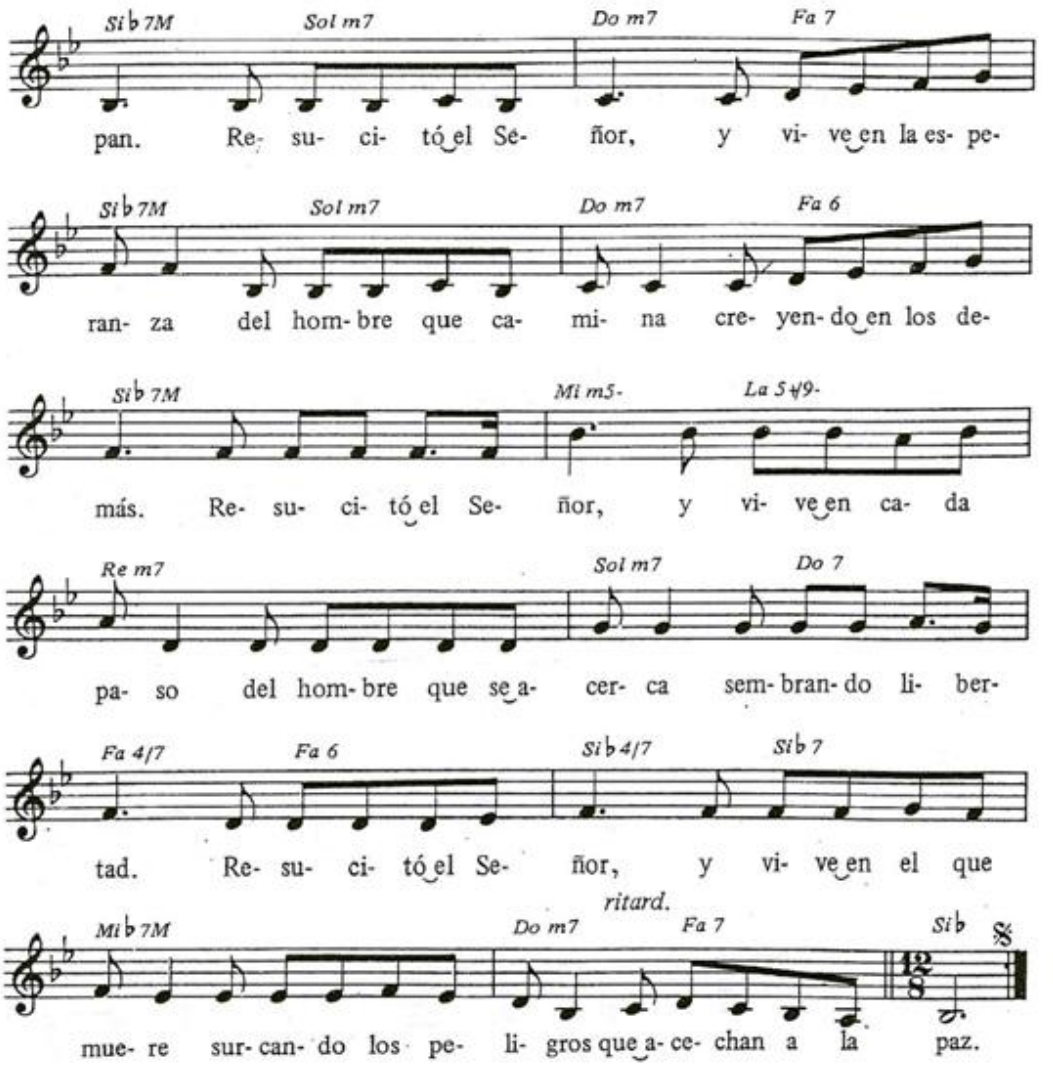

2. Resucitó el Señor, y manda a los creyentes / crecerse ante el acoso que sufre la verdad. / Resucitó el Señor, y vive en el esfuerzo / del hombre que sin fuerzas quedó por los demás. / Resucitó el Señor, y está en la encrucijada / de todos los caminos que llevan a la paz.

   Resucitó el Señor, y llama ante la puerta / de todos los que olvidan lo urgente que es amar. / Resucitó el Señor, y vive en el que queda / cautivo por lograrle al hombre libertad. / Resucitó el Señor, su gloria está en la tierra, / en todos los que viven su fe de par en par.

213

En la mañana de Resurrección

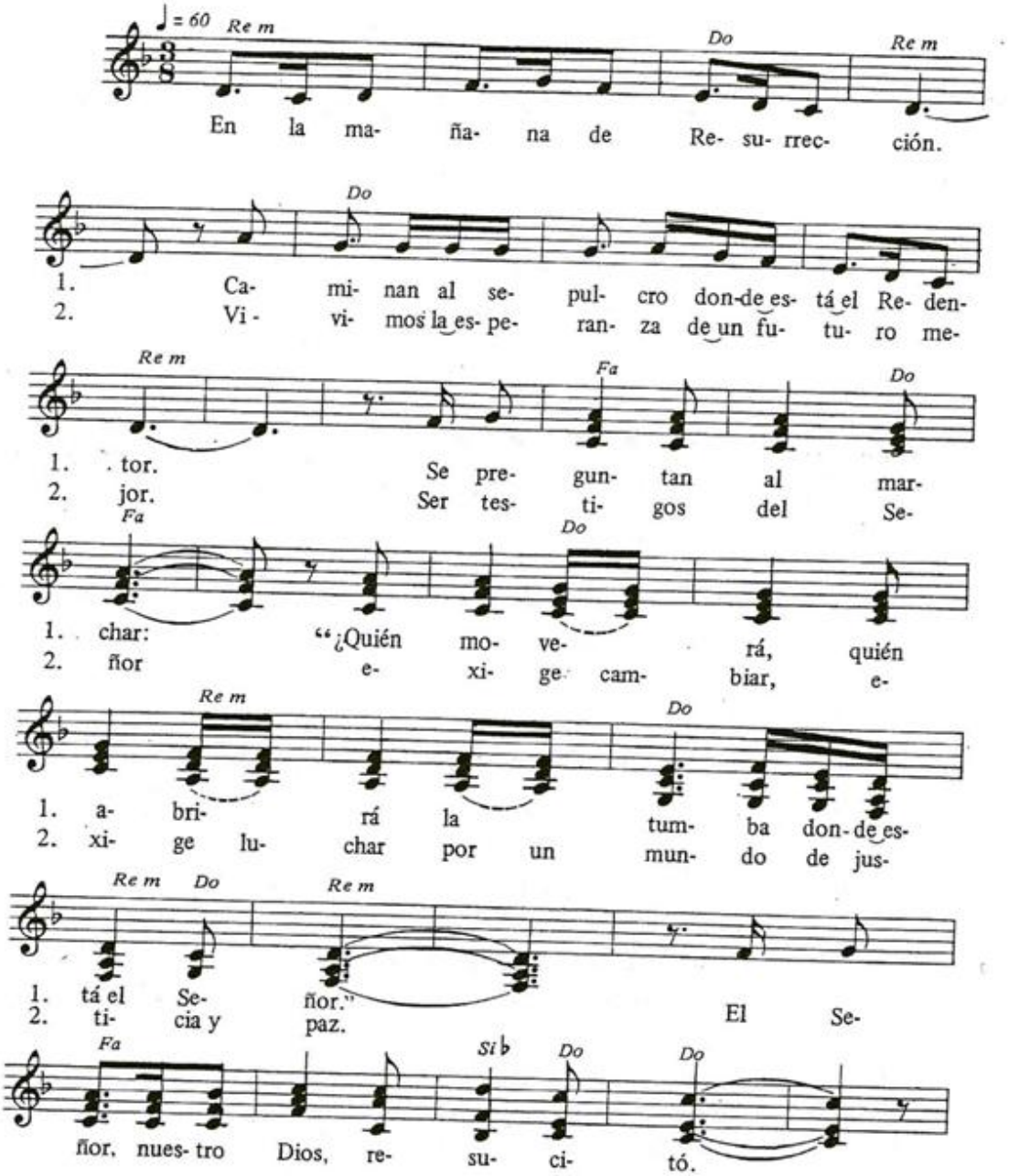

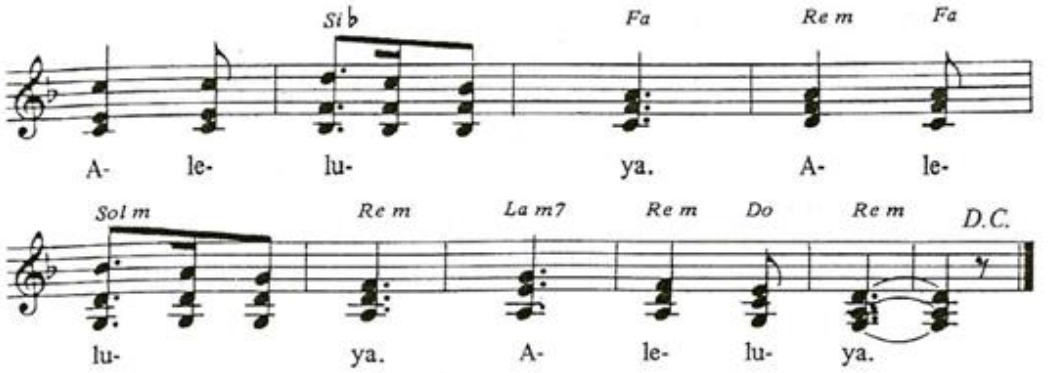

214

La fiesta del Señor

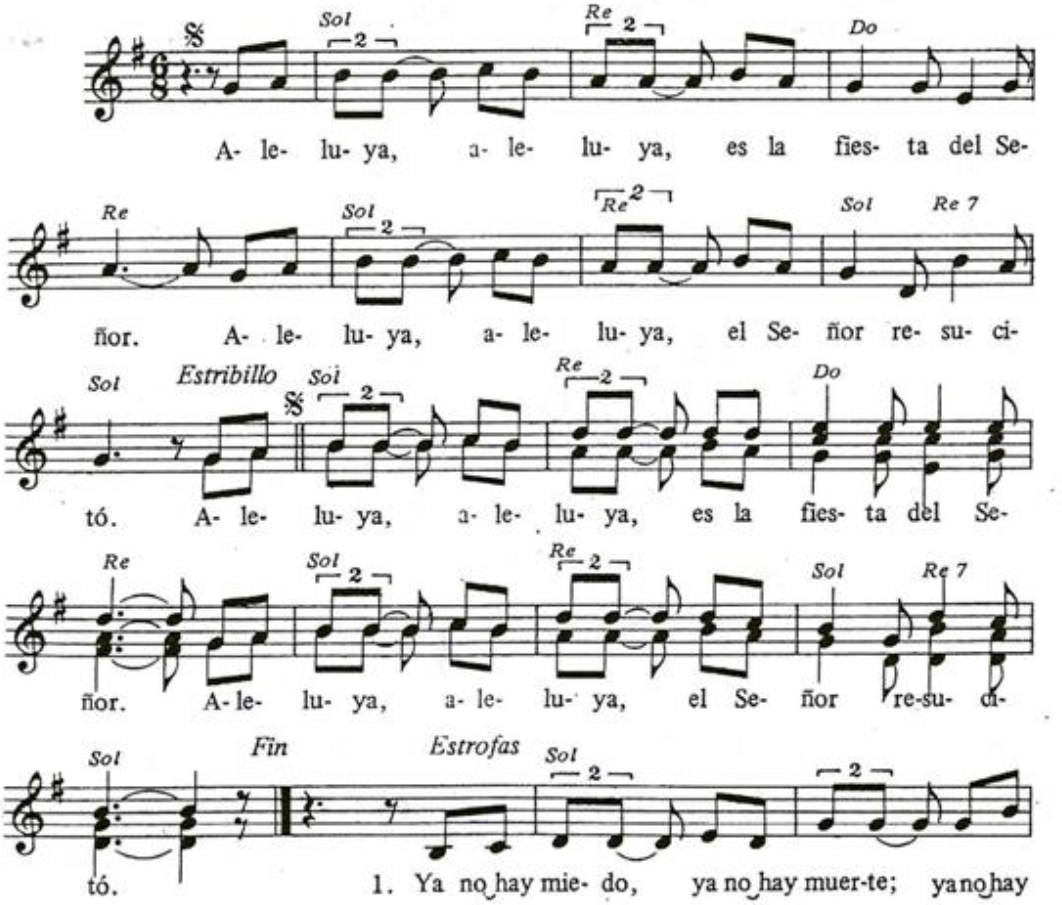

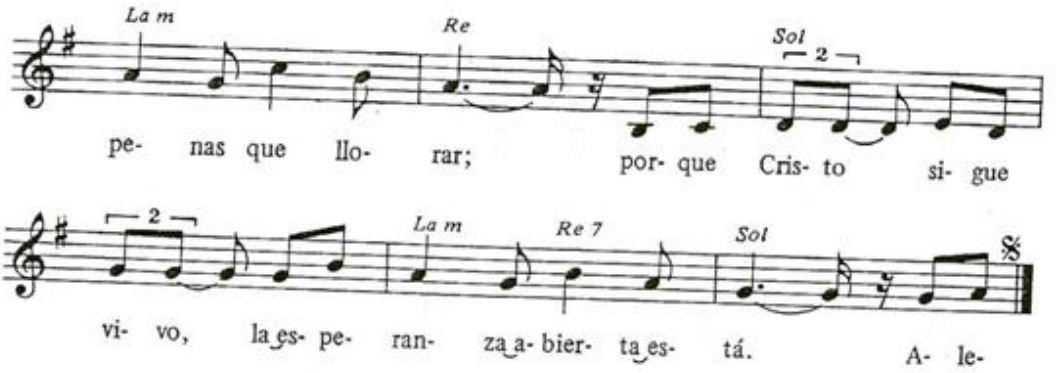

2. Cuando un hombre a tu lado ya no sabe caminar, / no le dejes de la mano, dale tu felicidad.
3. Cuando alguien te pregunte dónde está la libertad, / que en tus obras él descubra que Jesús es quien la da.
4. Si delante de los hombres encendemos nuestra luz, / abriremos mil caminos para la resurrección.

215

Alegrémonos, hermanos

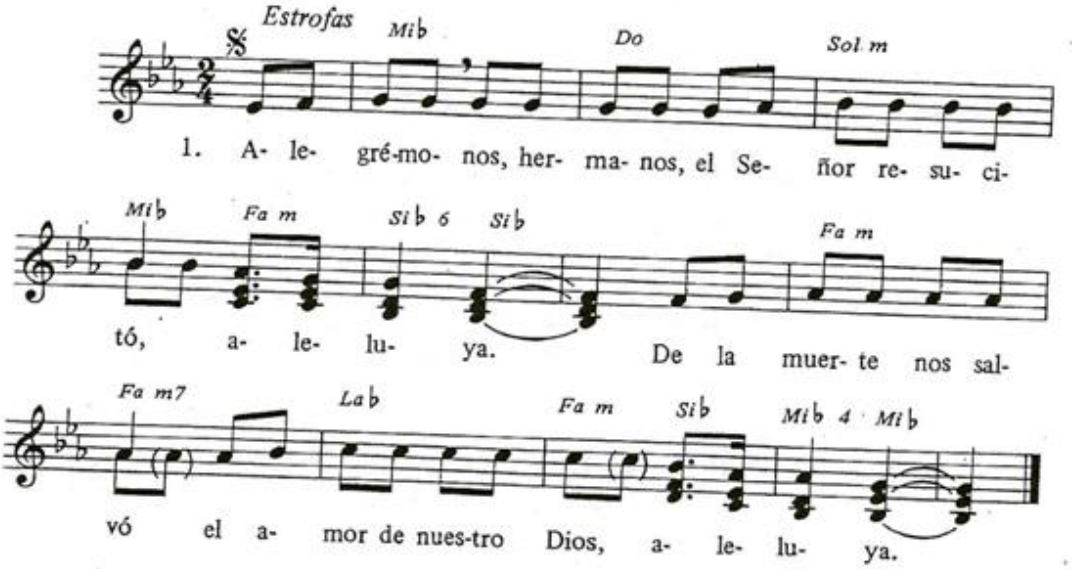

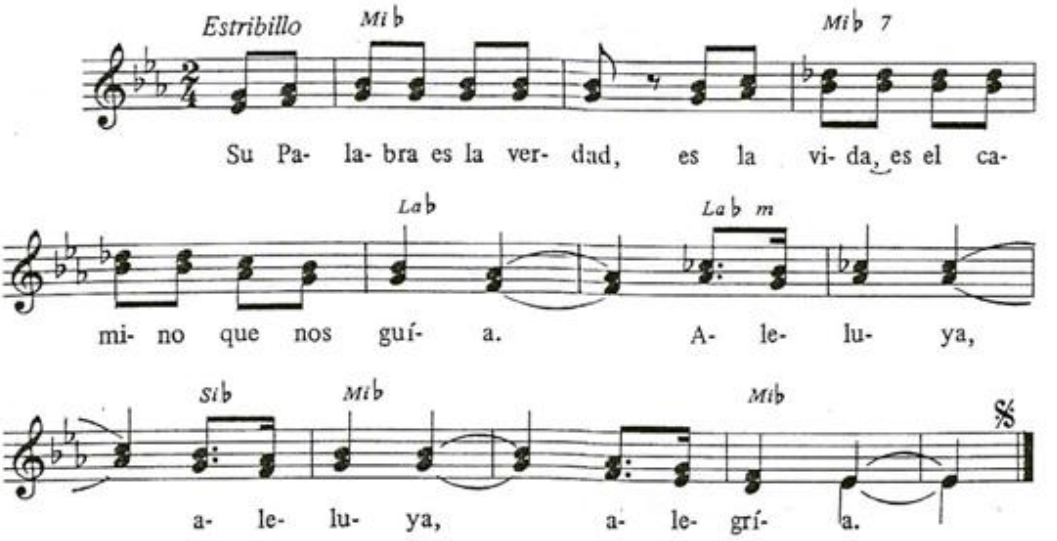

2. Por senderos y caminos / él sembraba su palabra, aleluya, / y su amor fue la semilla / que dio frutos de esperanza, aleluya.
3. Cristo es sombra que protege, / Cristo es casa que cobija, aleluya. / Cristo es agua que refresca, / Cristo es pan que da la vida, aleluya.
4. El Señor es la esperanza / del que no encuentra un camino, aleluya. / El Señor es el amigo / del que ya no tiene amigos, aleluya.
5. El Señor está apoyando / con su fuerza y su verdad. aleluya, / los intentos de quien busca / una nueva humanidad, aleluya.

216

Jesús, nuestra Pascua

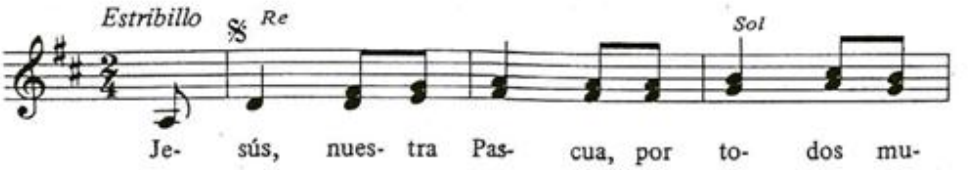

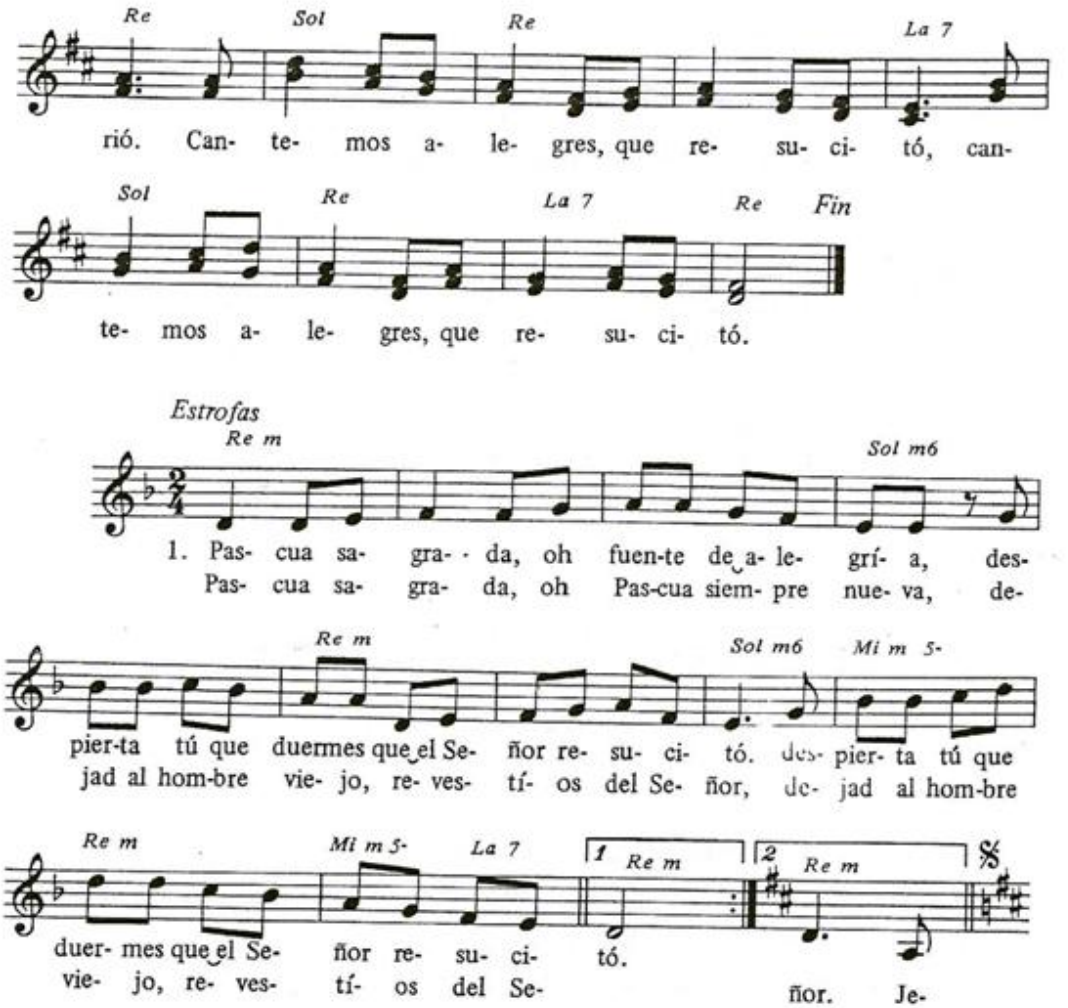

2. Pascua sagrada, Dios se hizo igual al hombre, / nos habla por su Hijo que es maestro y salvador. (2) / Pascua sagrada, oh fiesta del bautismo, / nacidos por el agua, somos hijos del Señor. (2)

3. Pascua sagrada, oh Pascua salvadora, / al pueblo prisionero el Señor ya rescató. (2) / Pascua sagrada, oh Pascua redentora, / Jesús es el cordero que por todos se inmoló. (2)

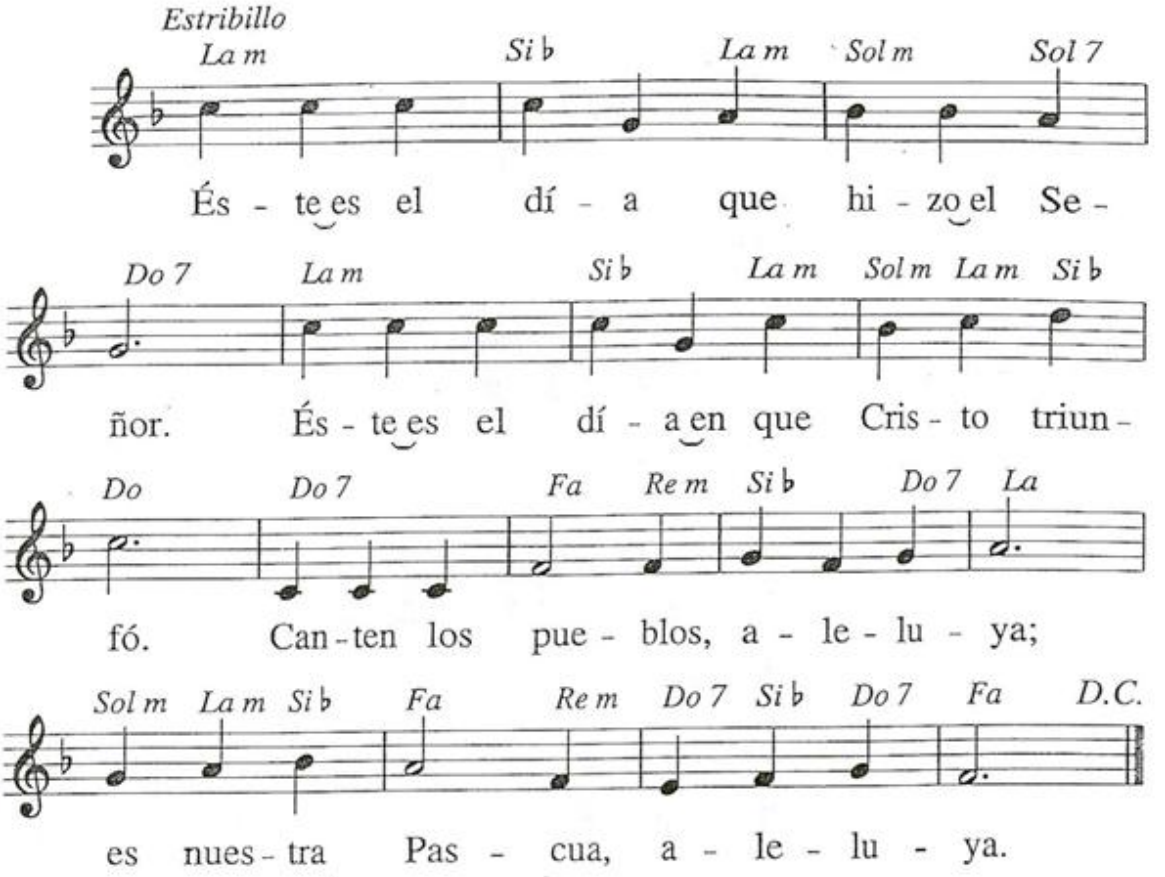
Estribillo
La m
Si ♭
La m
Sol m
Sol 7
És - te es el dí - a que hi - zo el Se -
Do 7
La m
Si ♭
La m
Sol m
La m
Si ♭
ñor. És - te es el dí - a en que Cris - to triun -
Do
Do 7
Fa
Re m
Si ♭
Do 7
La
fó. Can - ten los pue - blos, a - le - lu - ya;
Sol m
La m
Si ♭
Fa
Re m
Do 7
Si ♭
Do 7
Fa
D.C.
es nues - tra Pas - cua, a - le - lu - ya.

216

JESÚS, NUESTRA PASCUA

T: *J. A. Olivar;* M: *J. P. Martins*

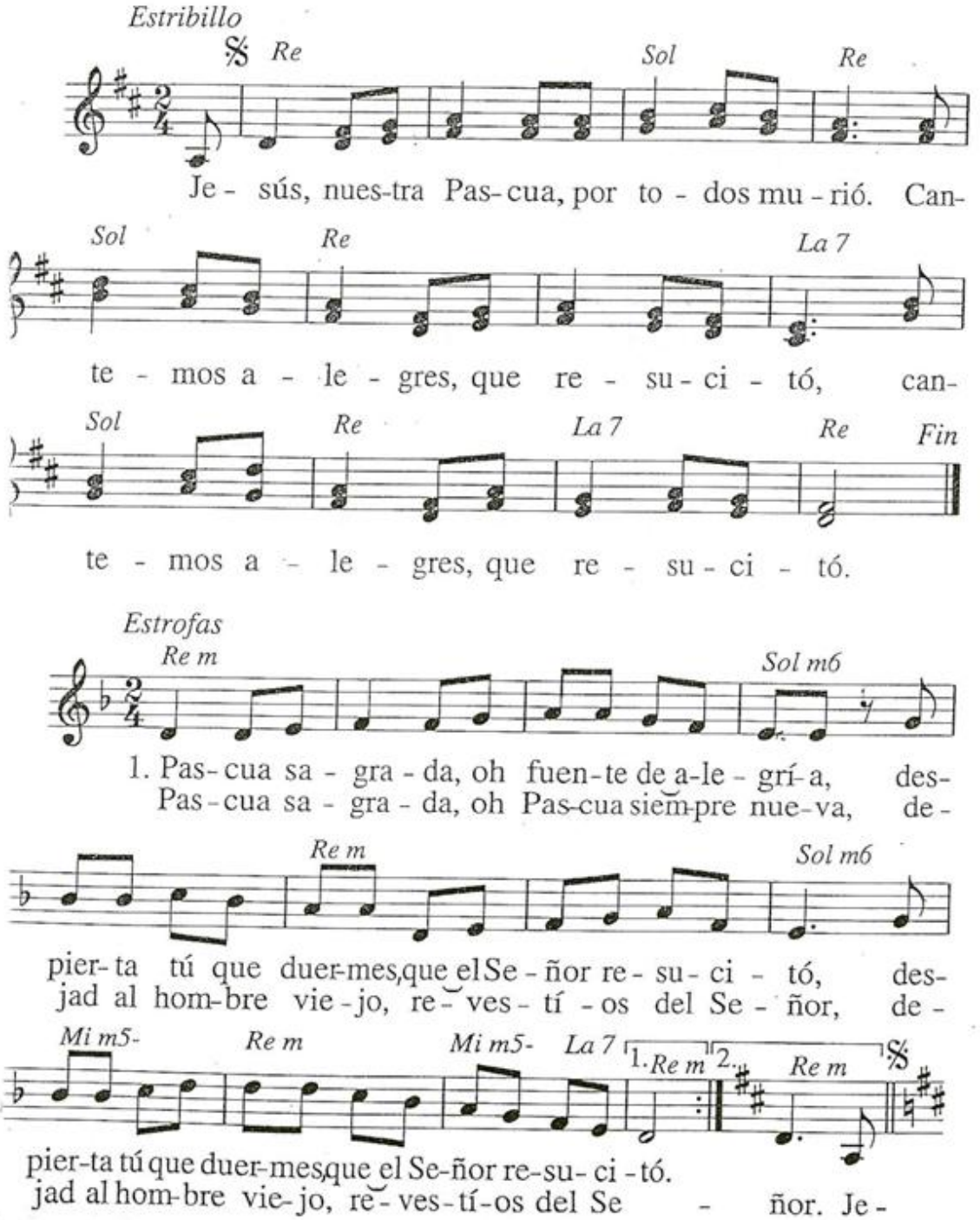

2. Pascua sagrada,
Dios se hizo igual al hombre,
nos habla por su Hijo
que es maestro y salvador. (2)
Pascua sagrada, oh fiesta del bautismo,
nacidos por el agua,
somos hijos del Señor. (2)

3. Pascua sagrada, oh Pascua salvadora,
al pueblo prisionero
el Señor ya rescató. (2)
Pascua sagrada, oh Pascua redentora,
Jesús es el cordero
que por todos se inmoló. (2)

217

El Señor ha resucitado

T y M: *J. Molejón*

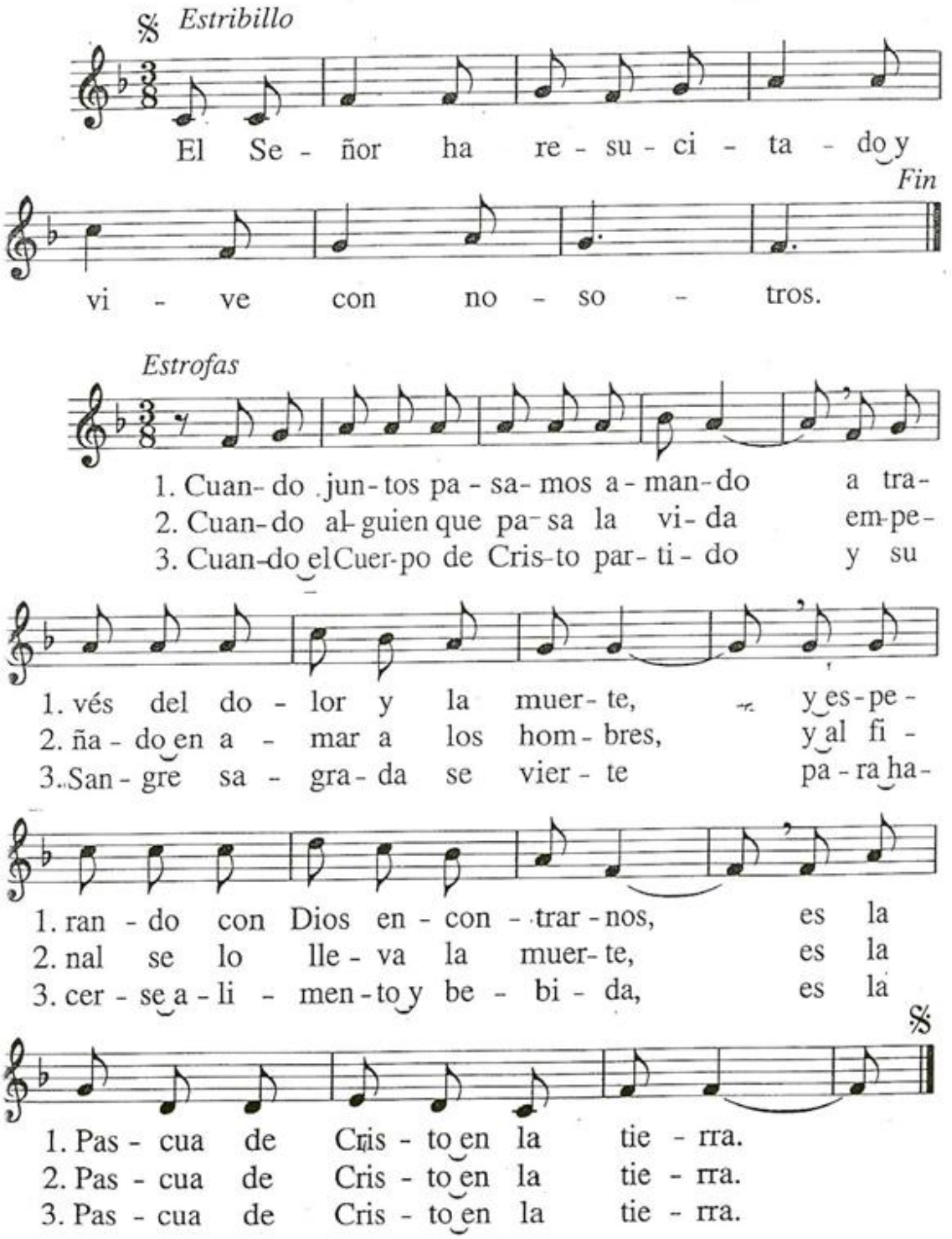

217

El Señor ha resucitado

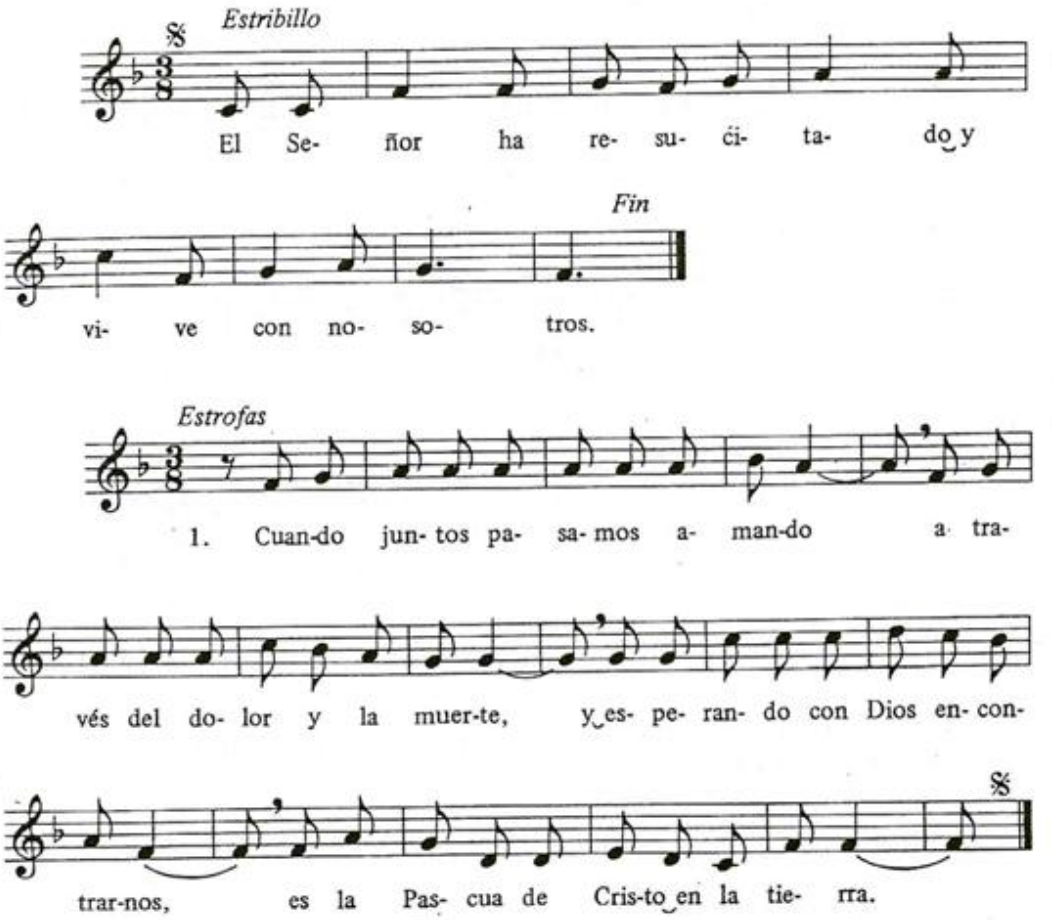

2. Cuando alguien que pasa la vida / empeñado en amar a los hombres, / y al final se lo lleva la muerte, / es la Pascua de Cristo en la tierra.

3. Cuando el Cuerpo de Cristo partido / y su Sangre sagrada se vierte / para hacerse alimento y bebida, / es la Pascua de Cristo en la tierra.

218

Cristo resucitó

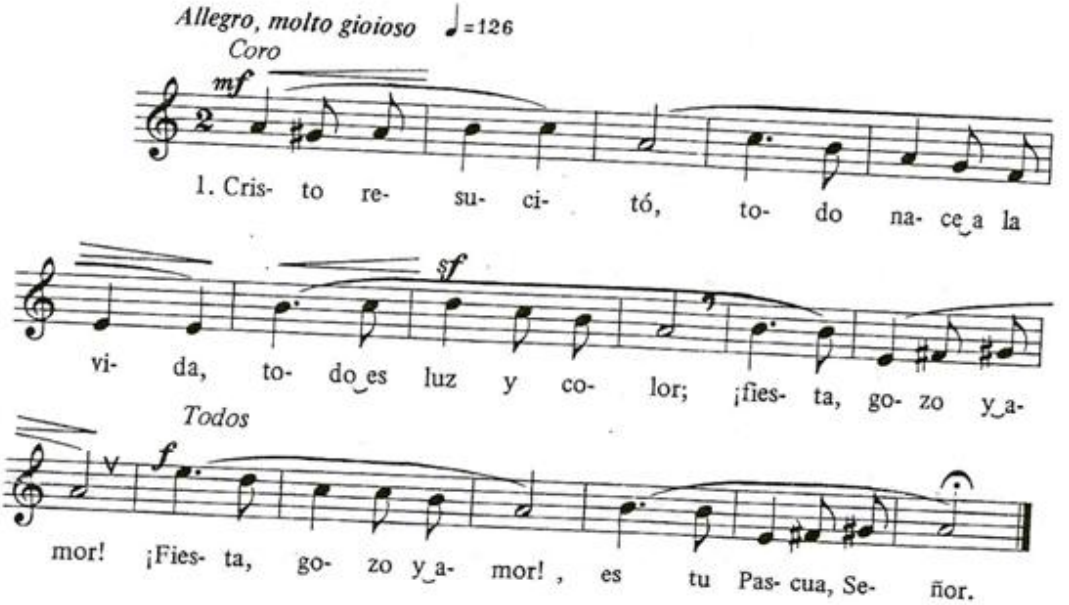

2. Cristo resucitó, / no más llanto ni pena, / la tiniebla pasó; / ¡fiesta, gozo y amor!
3. Cristo resucitó, / mar y cielos exultan, / el desierto está en flor; / ¡fiesta, gozo y amor!
4. Cristo resucitó. / ¡Cómo es bella la tierra, / y es el mundo mejor!; / ¡fiesta, gozo y amor!
5. Cristo resucitó, / demos gracias, hermanos, / porque Dios nos salvó; / ¡fiesta, gozo y amor!

219

Canta con júbilo

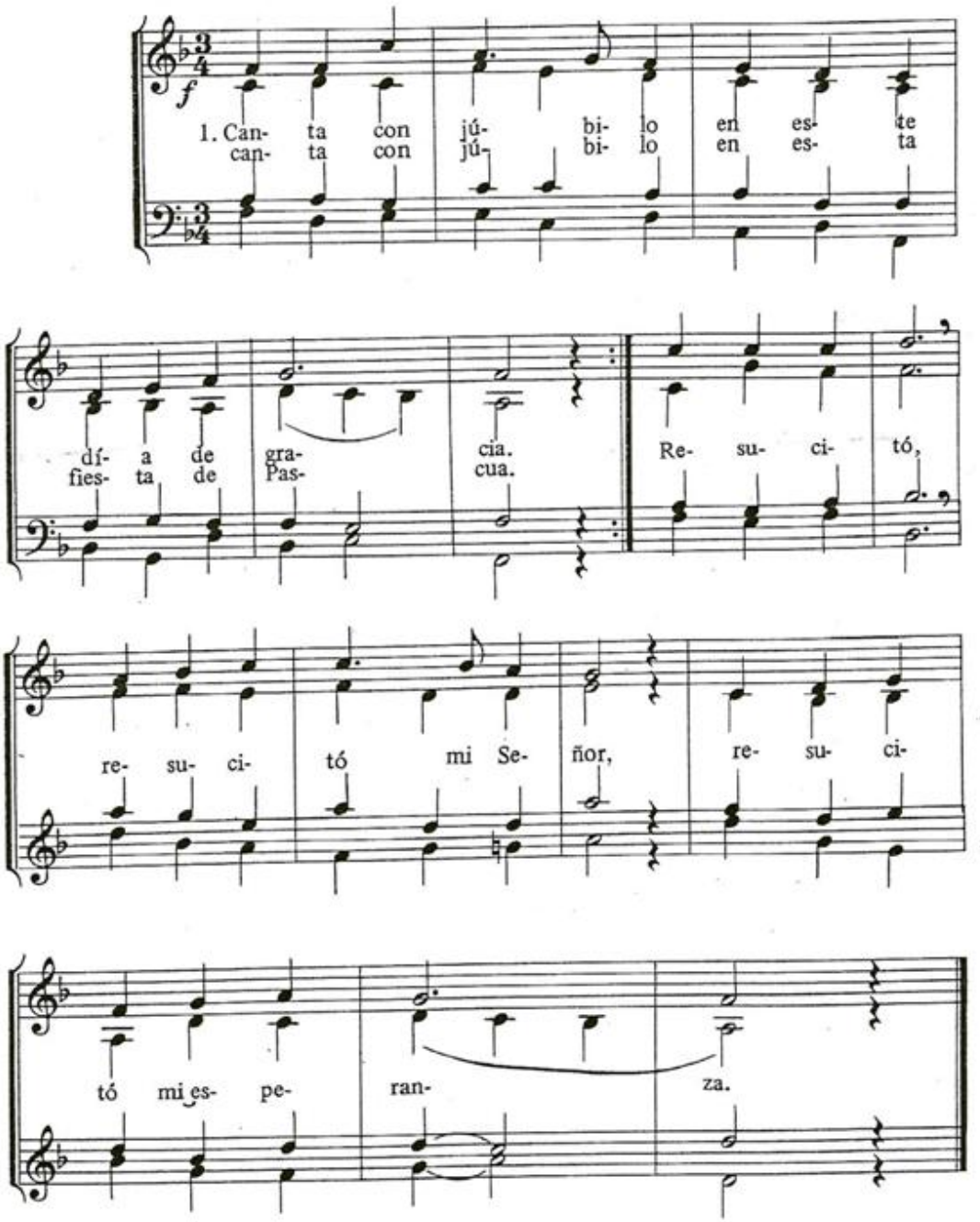

2. Brille tu lámpara, brille con fuerza tu llama; / cesen tus lágrimas al contemplar su mirada. / Resucitó, resucitó mi Señor, / resucitó mi esperanza.

3. Canten los ángeles al que alegró la mañana; / suene la música al escuchar sus palabras. / Resucitó, resucitó mi Señor, / resucitó mi esperanza.

220

OH, TÚ QUE DUERMES

M: *Anónima*

Estribillo

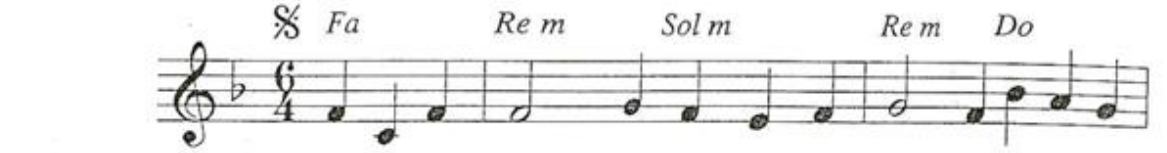

¡Oh, tú que duer - mes, des-piér-ta - te! El dí-a lle-

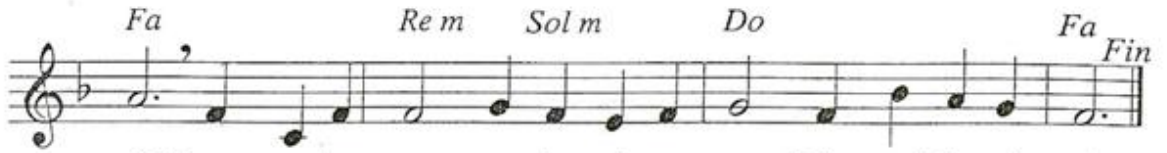

gó. De_en-tre los muer - tos le-ván-ta - te: Dios te_i-lu-mi - nó.

Estrofas

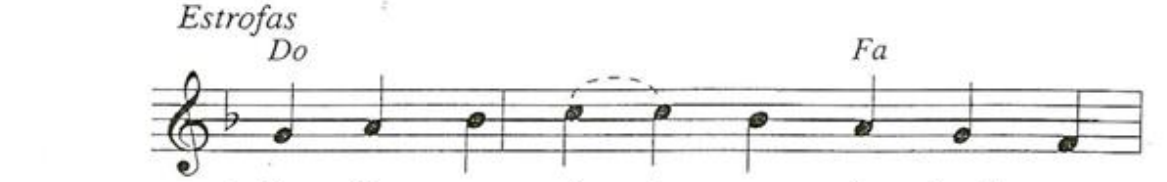

1. En Je - su - cris - to mo - ris - te_al pe -
2. Ve - rán tus o - jos el ros - tro del
3. Tú co - me - rás del ár - bol de
4. Sé vi - gi - lan - te y guar - da la

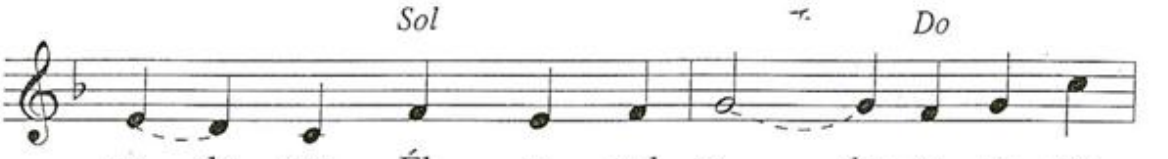

ca - do con Él se - pul - ta - do: pa - ra ser
Pa - dre en su_Hi - jo Je - sús: y tú se -
Vi - da plan - ta - do_en el mon - te: di - cho - so
luz que_a - lum - bra_en tu ma - no: que pron - to

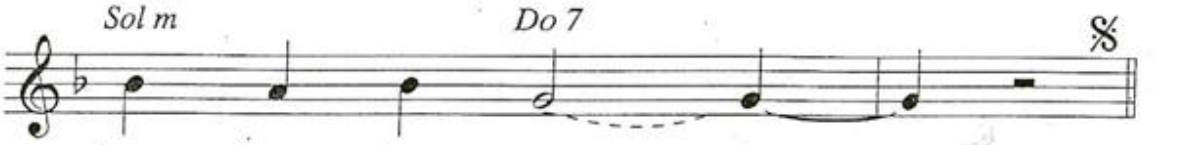

1. un hom - bre nue - vo.
2. rás co - mo Él.
3. si tie - nes ham - bre.
4. lle - ga_el Se - ñor.

221

CANTAMOS AL SEÑOR

M: *Anónima (s. XVI)*

Alegre ♩ = 104

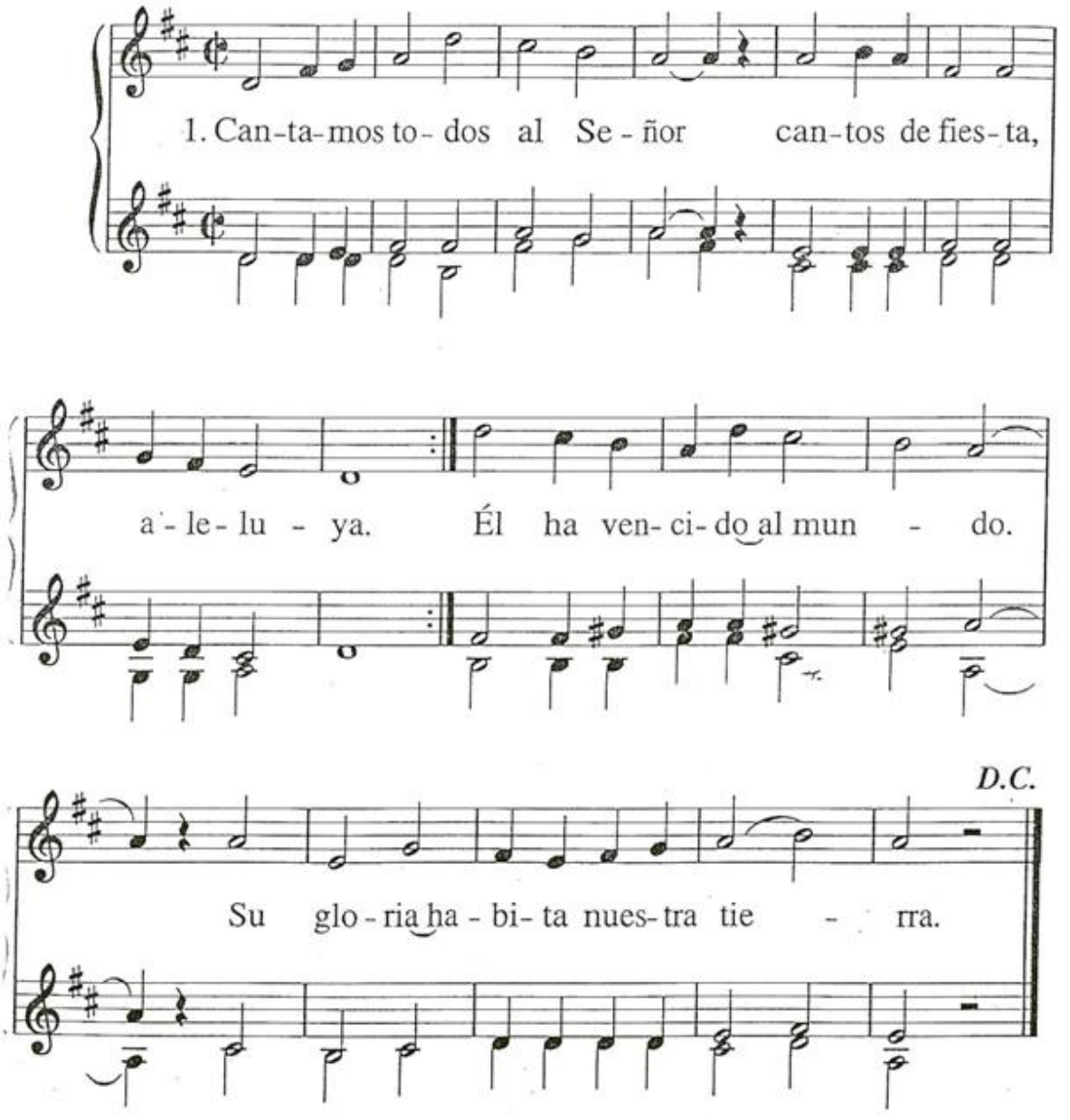

2. No caminemos con temor
sin esperanza por la vida.
Dios ha salvado al mundo
y vive siempre con nosotros.

3. Nada podrá ya terminar
con el amor que Dios nos tiene,
en Jesucristo, el Señor.
Él es la imagen del Dios vivo.

4. No hay que pensar que Dios calló
ante la cruz de Jesucristo:
Dios es aquel que se entregó.
De allí brotó la nueva vida.

5. Ésta es la Cena del Señor:
aquí nos da su cuerpo y sangre.
En ti creemos, oh buen Dios.
Somos tu pueblo que camina.

222

La muerte no puede atarme a la Cruz

M: *J. Berthier*

♩ = 88
Lento y expresivo

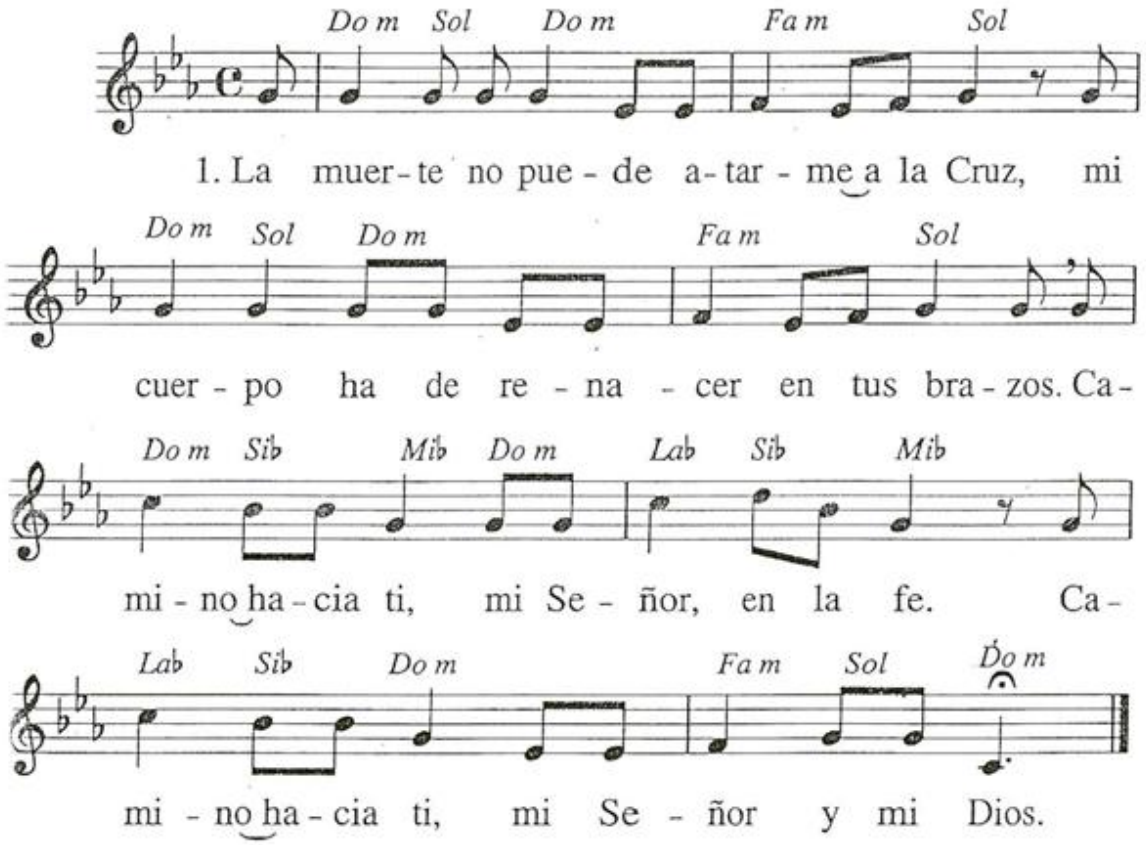

2. La fe no puede ocultarse para siempre.
El fuego, desde ahora, no hará sino abrasar.
Yo tiendo los brazos, mi Señor, y estás ahí.
Yo tiendo los brazos, mi Señor y mi paz.

3. Mi alma no puede disolverse en la noche.
Tu amor no puede caer en el olvido.
Escucho tu voz, mi Señor, tú me llamas.
Escucho tu voz, mi Señor y mi amigo.

4. El día no puede esconderse ya más.
   El frío invierno da paso al calor.
   Tú sabes mi nombre, mi Señor, y me esperas.
   Tú sabes mi nombre, mi Señor y mi Dios.

5. Tu vida me das para siempre en la Cruz.
   Tu Sangre me baña y perdona mis pecados.
   Yo veo tus manos, mi Señor, que bendicen.
   Yo veo tus manos, mi Señor y mi Dios.

223

Surréxit Dóminus

M: *J. Berthier*

Sans truiner

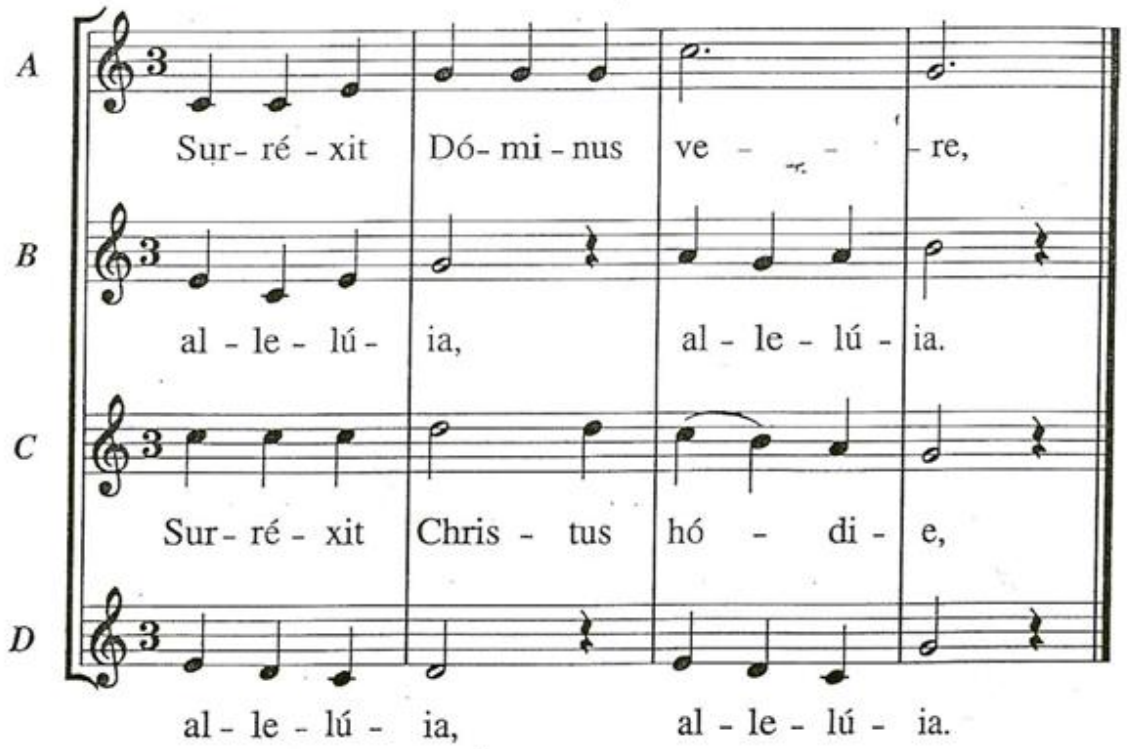

224

NO BUSQUÉIS ENTRE LOS MUERTOS

T: *M. P. de la Figuera;* M: *M. Castillo.*

Coro

No bus-quéis en-tre los muer-tos al que vi - ve. Bus-cad-le en-

tre vo - so - tros, ¡al - le - lu - ia! Y a-nun-ciad a los

pue - blos: El Se-ñor ha re-sú-ci-ta - do se-gún su Pa-la- bra.

Pueblo

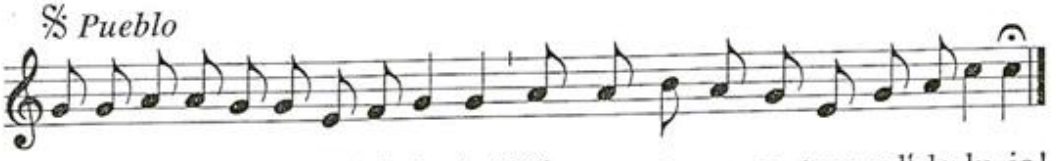

Ha re-su-ci-ta- do, ¡al-le-lu-ia! Vi-ve en-tre no-so-tros, ¡al'-le-lu-ia!

Estrofas

Solista

1. Tú me son - de - as, Se - ñor, y me co -

no - ces; co - no - ces mi muer-te y mi re - su-rrec-ción.

Solista

2. Tú, Se - ñor, has pues - to tu ma - no so - bre mí,

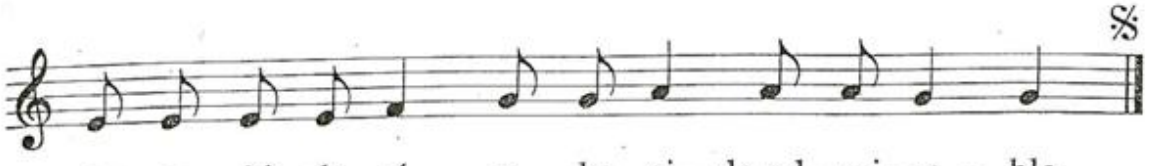

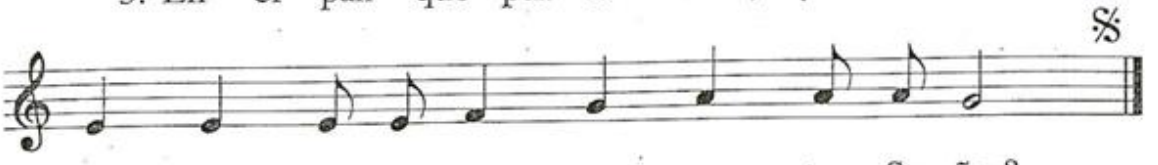

225

ACLAMAD AL SEÑOR

M: *A. Martorell*

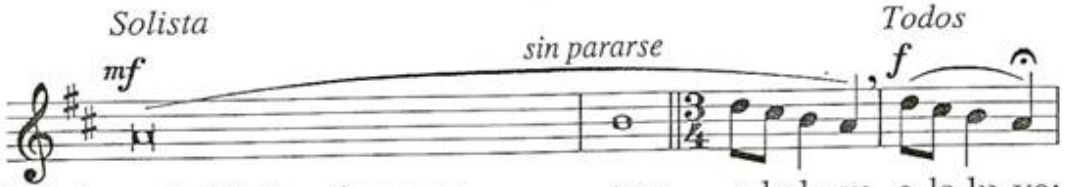

1. Aclamad al Señor, tierra en - tera, a-le-lu-ya, a-le-lu-ya:
2. Decid al Señor: Qué temibles son tus obras, a-le-lu-ya, a-le-lu-ya:
3. Venid a ver la obra de Dios, a-le-lu-ya, a-le-lu-ya:
4. Alegrémonos con Dios, a-le-lu-ya, a-le-lu-ya:
5. Bendecid, pueblos, a nuestro Dios, a-le-lu-ya, a-le-lu-ya:
6. Bendito sea Dios, a-le-lu-ya, a-le-lu-ya:

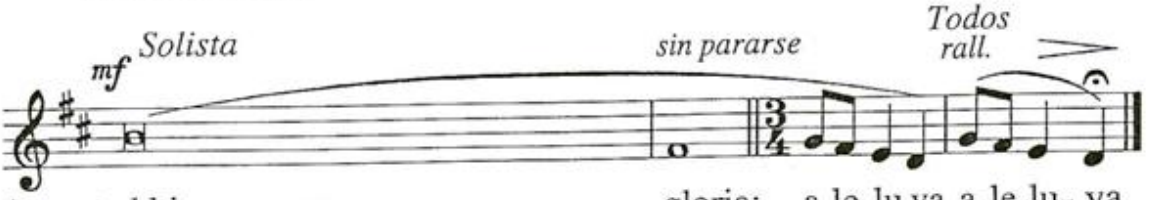

1. cantad himnos a su gloria: a-le-lu-ya, a-le-lu- ya.
2. que se postre ante ti la tierra en - tera: a-le-lu-ya, a-le-lu- ya.
3. sus temibles proezas en favor de los hombres: a-le-lu-ya, a-le-lu- ya.
4. que con su poder gobierna eterna - mente: a-le-lu-ya, a-le-lu- ya.
5. haced resonar sus ala - - banzas: a-le-lu-ya, a-le-lu- ya.
6. que no rechazó mi súplica ni me retiró su fa-vor: a-le-lu-ya, a-le-lu- ya.

226

OFREZCAN LOS CRISTIANOS

M: *A. Celada*

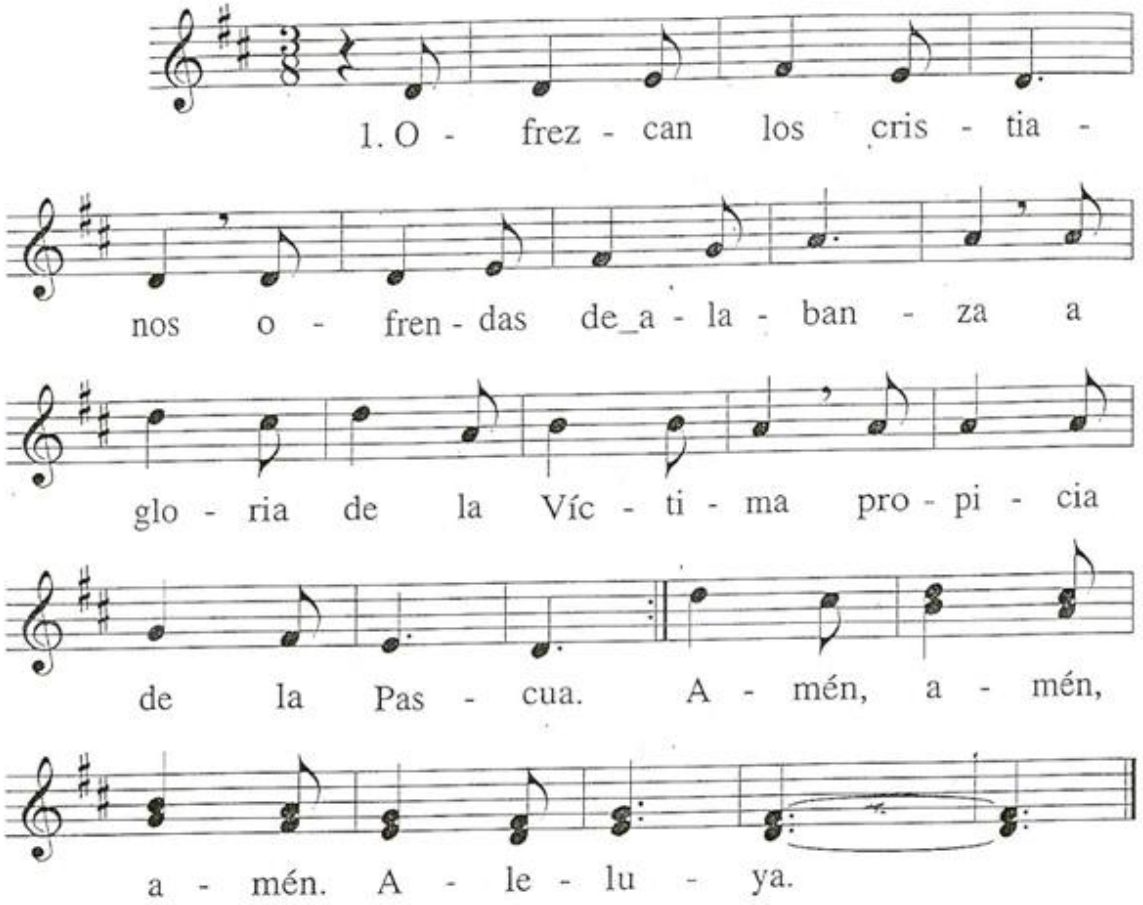

2. Cordero sin pecado
que a las ovejas salva,
a Dios y a los culpables
unió con nueva alianza.

3. Lucharon vida y muerte
en singular batalla,
y muerto el que es la Vida,
triunfante se levanta.

4. «¿Qué has visto en el camino,
María, en la mañana?»
«A mi Señor glorioso,
la tumba abandonada.

5. Los ángeles testigos,
sudarios y mortaja.
¡Resucitó de veras
mi amor y mi esperanza!

6. Venid a Galilea,
allí el Señor aguarda,
allí veréis los suyos
la gloria de la Pascua.»

7. Primicia de los muertos,
sabemos por tu gracia
que estás resucitado;
la muerte en ti no manda.

8. Rey vencedor, apiádate
de la miseria humana
y da a tus fieles parte
en tu victoria santa.

227

OFREZCAN LOS CRISTIANOS

M: *R. M.ª Riera*

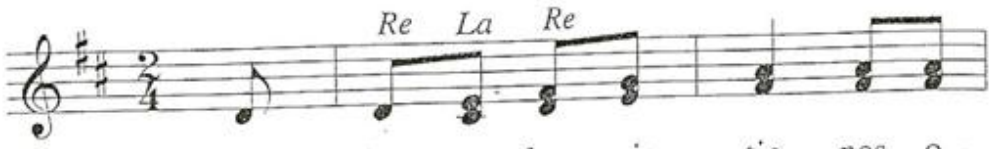

1. O -frez- can los cris - tia - nos o -
3. Lu -cha- ron vi - da_y muer - te en
5. Los án - ge - les tes - ti - gos, su -
7. Pri -mi - cia de los muer - tos, sa -

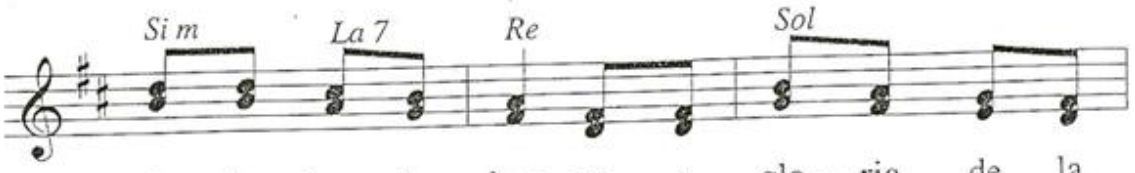

1. fren- das de_a - la - ban - za a glo - ria de la
3. sin - gu - lar ba - ta - lla, y, muer- to_el que_es la
5. da - rios y mor - ta - ja. ¡Re - su - ci - tó de -
7. be - mos por tu gra - cia que_es - tás re - su - ci -

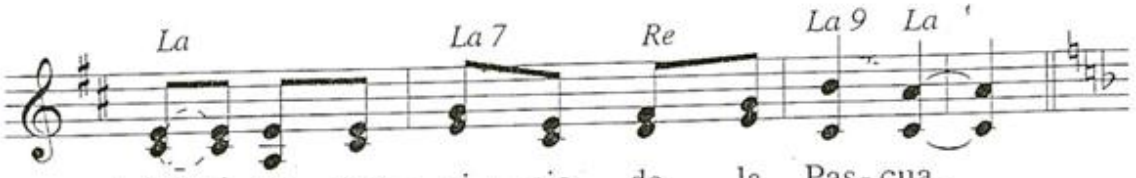

1. Víc-ti- ma pro - pi - cia de la Pas- cua.
3. Vi - da, triun - fan - te se le - van - ta.
5. ve - ras mi_a - mor y mi_es - pe - ran - za!
7. ta - do; la muer- te_en ti no man - da.

2. Cor - de - ro sin pe - ca - do que_a
4. "¿Qué_has vis - to de ca - mi - no, Ma -
6. Ve - nid a Ga - li - le - a, a -
8. Rey ven - ce - dor, a - piá - da - te de

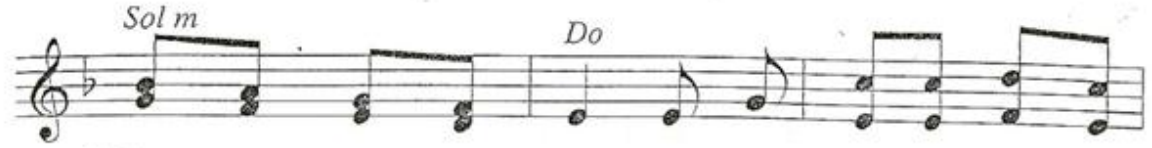

2. las o - ve - jas sal - va, a Dios y_a los cul-
4. rí - a,_en la ma - ña - na?" "A mi Se - ñor glo-
6. llí_el Se - ñor a - guar - da, a - llí ve - réis los
8. la mi - se - ria_hu - ma - na y da_a tus fie - les

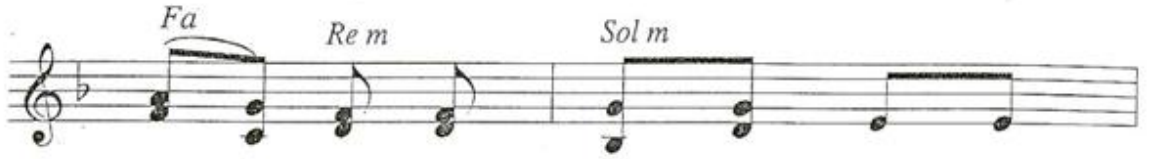

2. pa - bles u - nió con nue - va_a -
4. rio - so, la tum - ba_a - ban - do -
6. su - yos la glo - ria de la
8. par - te en tu vic - to - ria

2. lian - za. A -
4. na - dá."
6. Pas - cua.
8. san - ta.

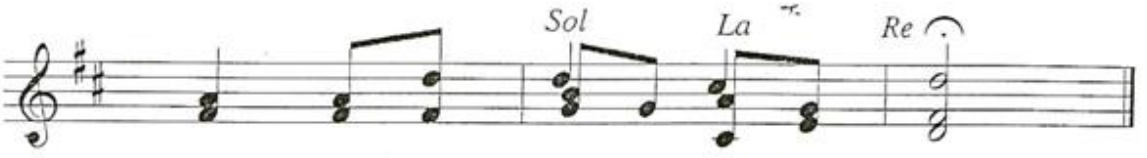

men. A - le - lu - ya.

228

ÉSTE ES EL DÍA

T: *T. Vaquero;* M: *Stralsund Gesangbuch*

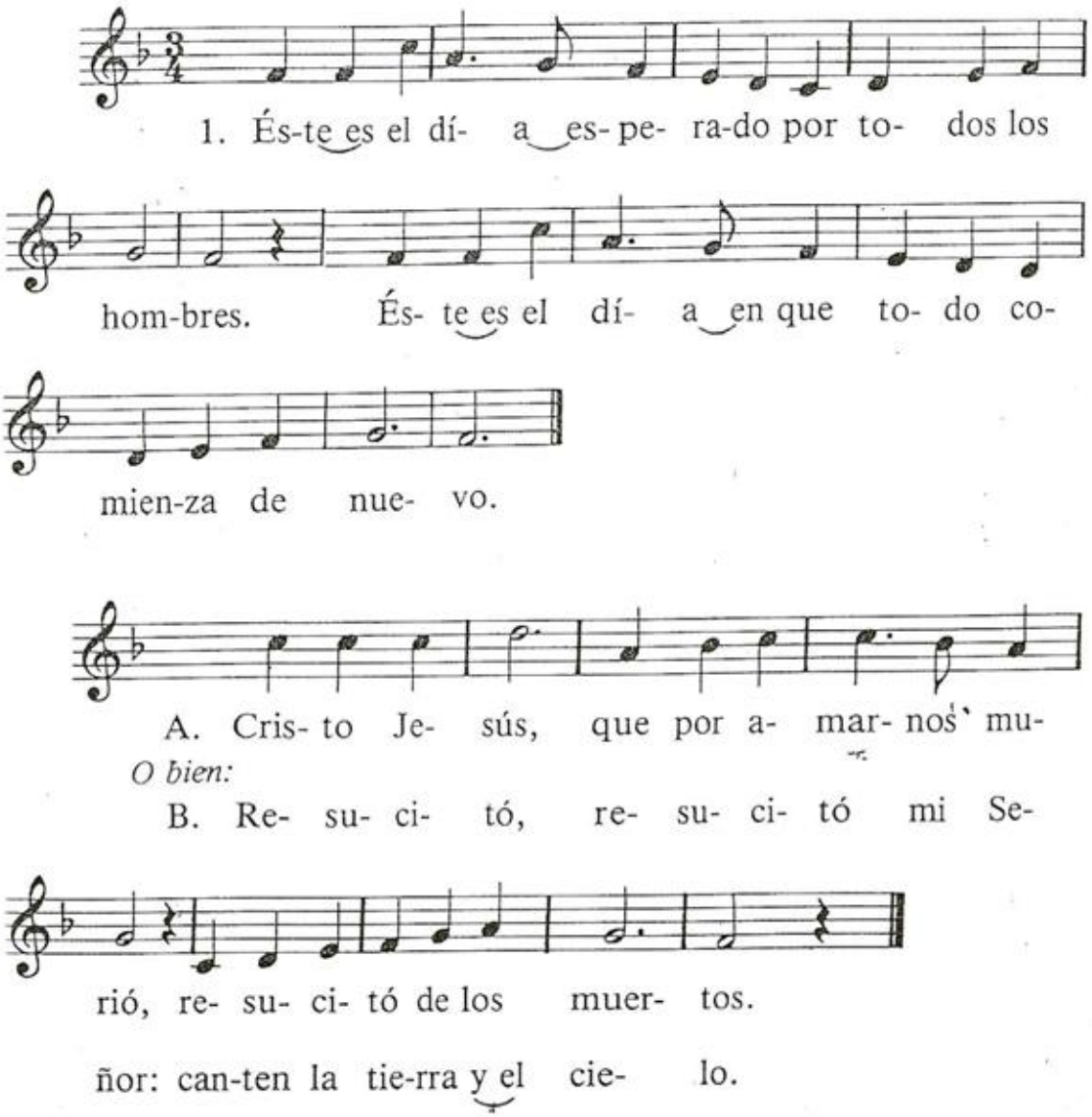

2. Goce la tierra inundada de luz tan brillante.
Huyan las sombras antiguas, aléjese el miedo.

3. Goce también nuestra madre la Iglesia y exulte.
Canten los fieles reunidos, resuene este templo.

4. Ésta es la Pascua, el paso de Dios en la noche.
Su fuerte brazo abate el poder del soberbio.

5. Ante el asombro de sus enemigos, Él pasa;
marcha triunfante, cabalga en su carro de fuego.

6. Una columna de luz ilumina la tierra;
abre caminos y avanza, recorre el desierto.

7. Paso de Dios con poder levantado a su Hijo:
Él une ya para siempre la tierra y el cielo.

8. Grano de trigo, tu cuerpo, sembrado en la tierra,
ha dado fruto abundante, preciado alimento.

9. Éste es el tiempo de gracia, que lava las culpas,
da la inocencia y ofrece al triste consuelo.

10. Es nuestra fiesta; los hijos nacidos del agua
beben la Sangre vertida del manso Cordero.

11. Cristo, concede a tus fieles, que hoy te bendicen,
ser sepultados contigo y entrar en tu Reino.

12. Al que se sienta a la diestra del Padre en lo alto
sea la gloria, el poder, el honor y el imperio.

29

UNA FUENTE DE AGUA VIVA

M: *A. Martorell*

Con majestad y alegría

Antífona *mf*

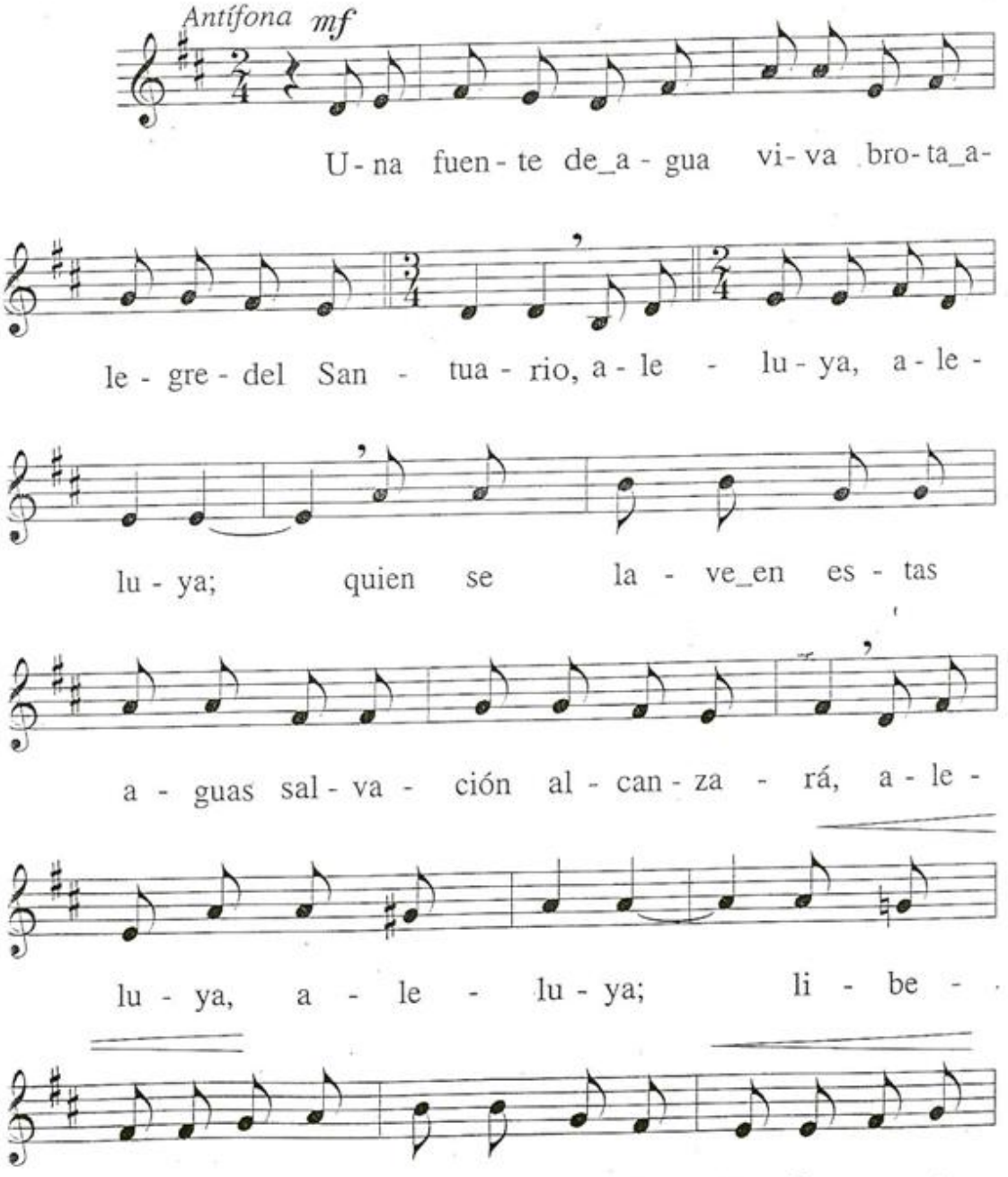

rá: a - le - lu - ya, a - le - lu - ya.

Salmo 117

Moderato

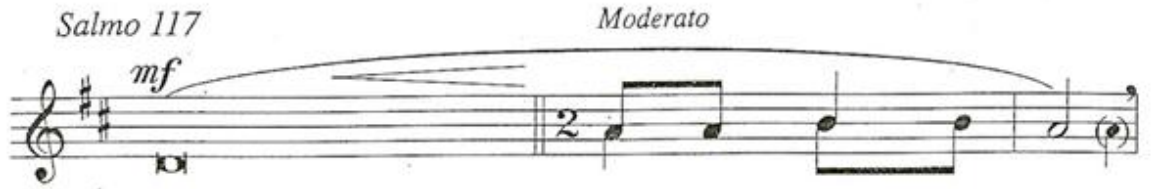

1. Dad gracias al Se - ñor por - que es bue- no,
2. Diga la ca - sa de Is - ra - el:
3. Mejor es refu - giar - se_en el Se - ñor
4. La piedra que desecharon los ar - qui - tec - tos
5. Bendito el que viene en nom - bre del Se - ñor:
6. Tú eres mi Dios. te doy gra- cias;

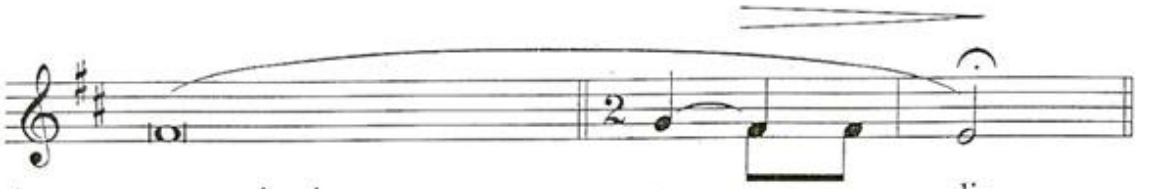

1. eterna es su miseri - cor - dia.
2. eterna es su miseri - cor - dia.
3. que fiarse de los hom - bres.
4. es ahora la pie - dra_an - gu - lar.
5. el Señor es Dios, Él nos ilu - mi - na.
6. Dios mío, yo te en - sal - zo.

230

ALELUYA

M: *J. R. Estévez*

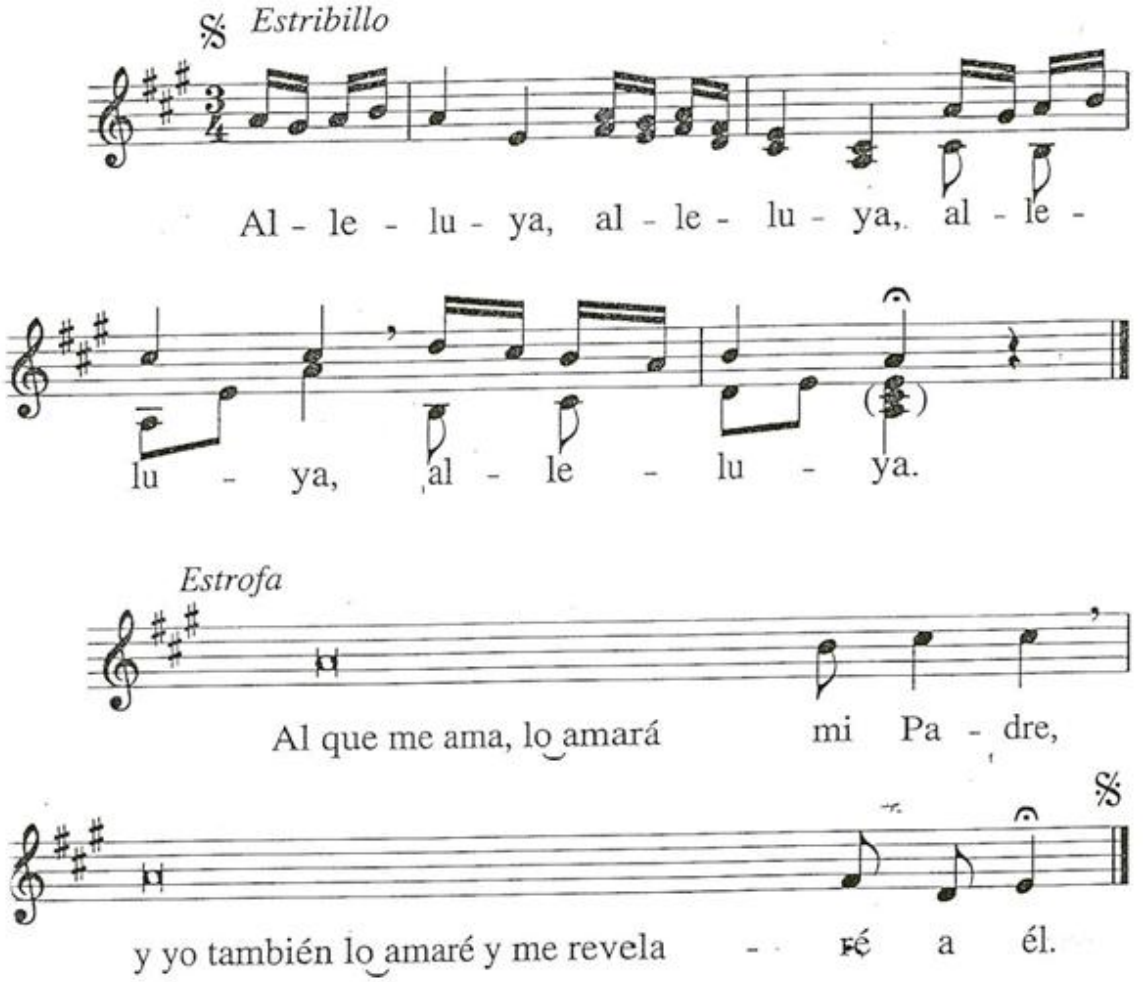

231

La vida venció a la muerte

M: *J. Madurga*

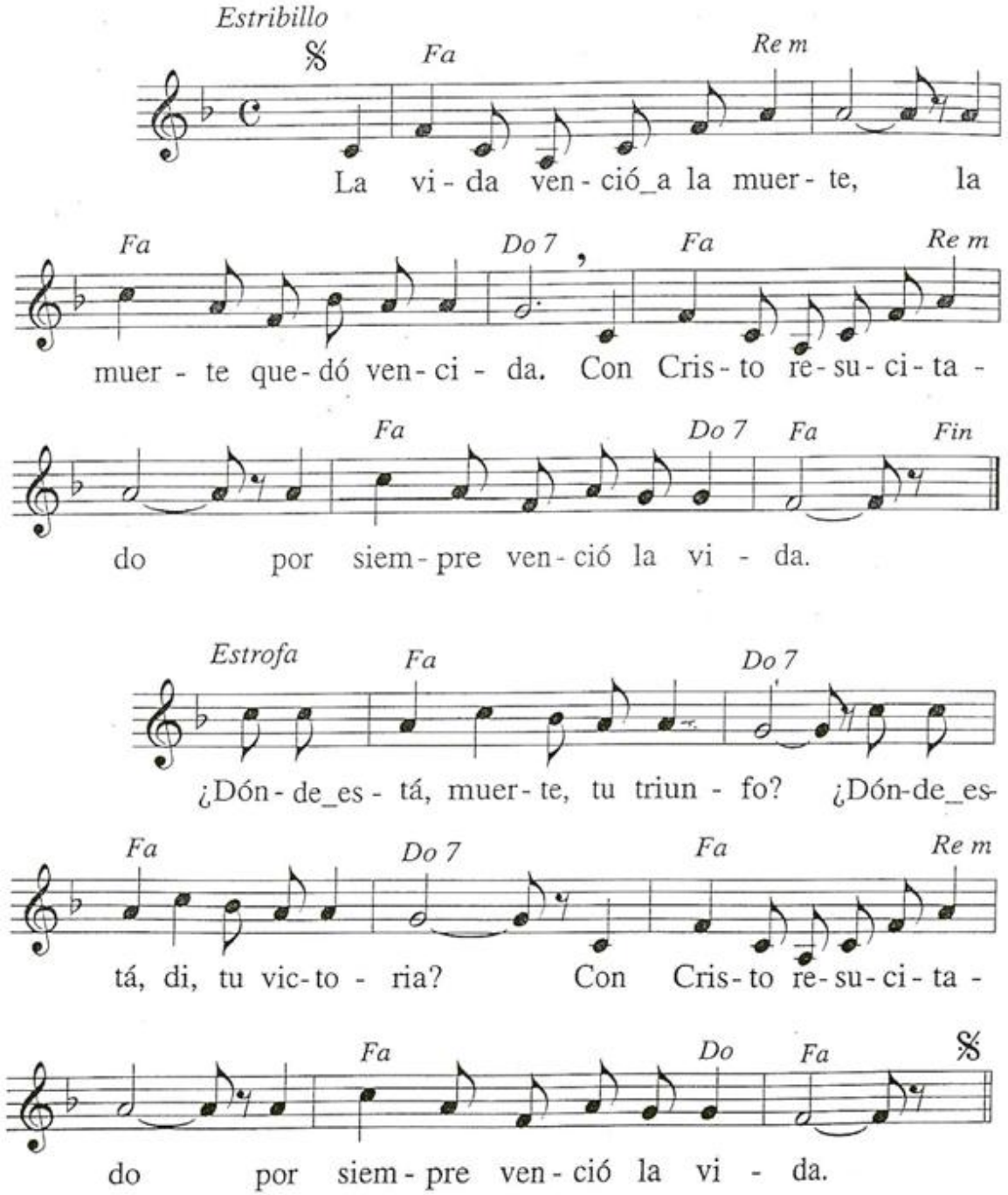

232

O FILII ET FILIÆ

M: *Gregoriana*

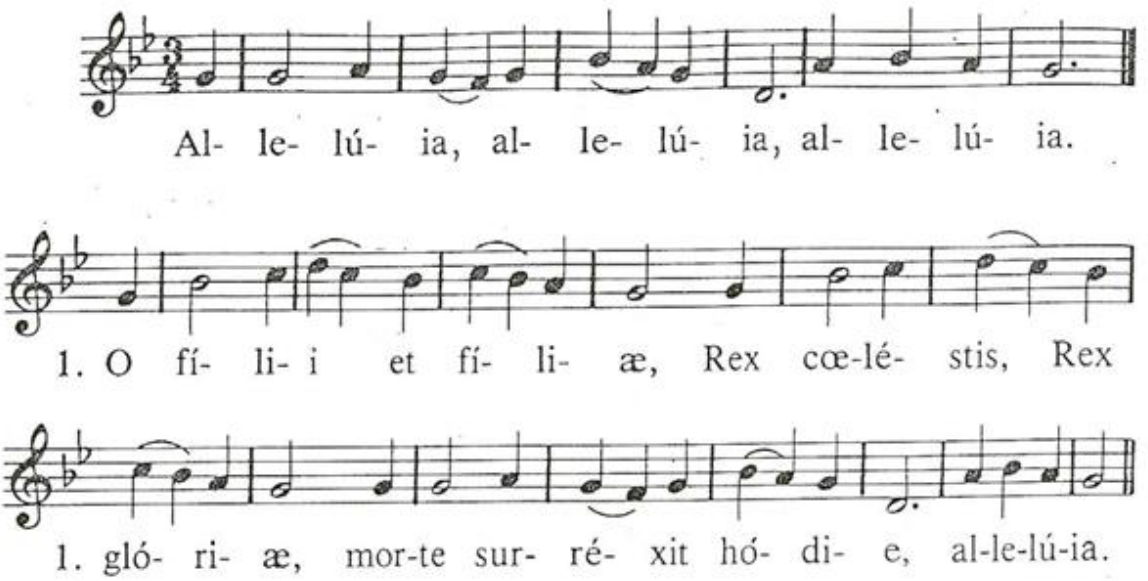

2. Et mane prima sábbati,
ad óstium monuménti
accessérunt discípuli, allelúia.

3. Et María Magdaléne,
et Iaccóbi et Salóme,
venérunt corpus úngere, allelúia.

4. In albis sédens Ángelus
prædíxit muliéribus:
in Galilæa est Dóminus, allelúia.

5. Et Ioánnes Apóstolus
cucúrrit Petro cítius
monuménto venit prius, allelúia.

6. Discípulis adstántibus,
in médio stetit Christus.
Dicens: Pax vobis ómnibus, allelúia.

7. Ut intelléxit Dídymus
quia surréxerat Iésus,
remánsit fere dúbius, allelúia.

8. Vide, Thoma, vide latus,
vide pedes, vide manus,
noli esse incrédulus, allelúia.

9. Quando Thomas Christi latus,
pedes vidit atque manus,
dixit: Tu es Deus meus, allelúia.

10. Beáti qui non vidérunt,
et fírmiter credíderunt,
vitam ætérnam habébunt, allelúia.

11. In hoc festo sanctíssimo
sit laus et iubilátio,
benedicámus Dómino, allelúia.

12. Ex quibus nos humíllimas
devótas atque débitas
Deo dicámus grátias, allelúia.

233

VICTIMÆ PASCHALI

M: *Gregoriana*

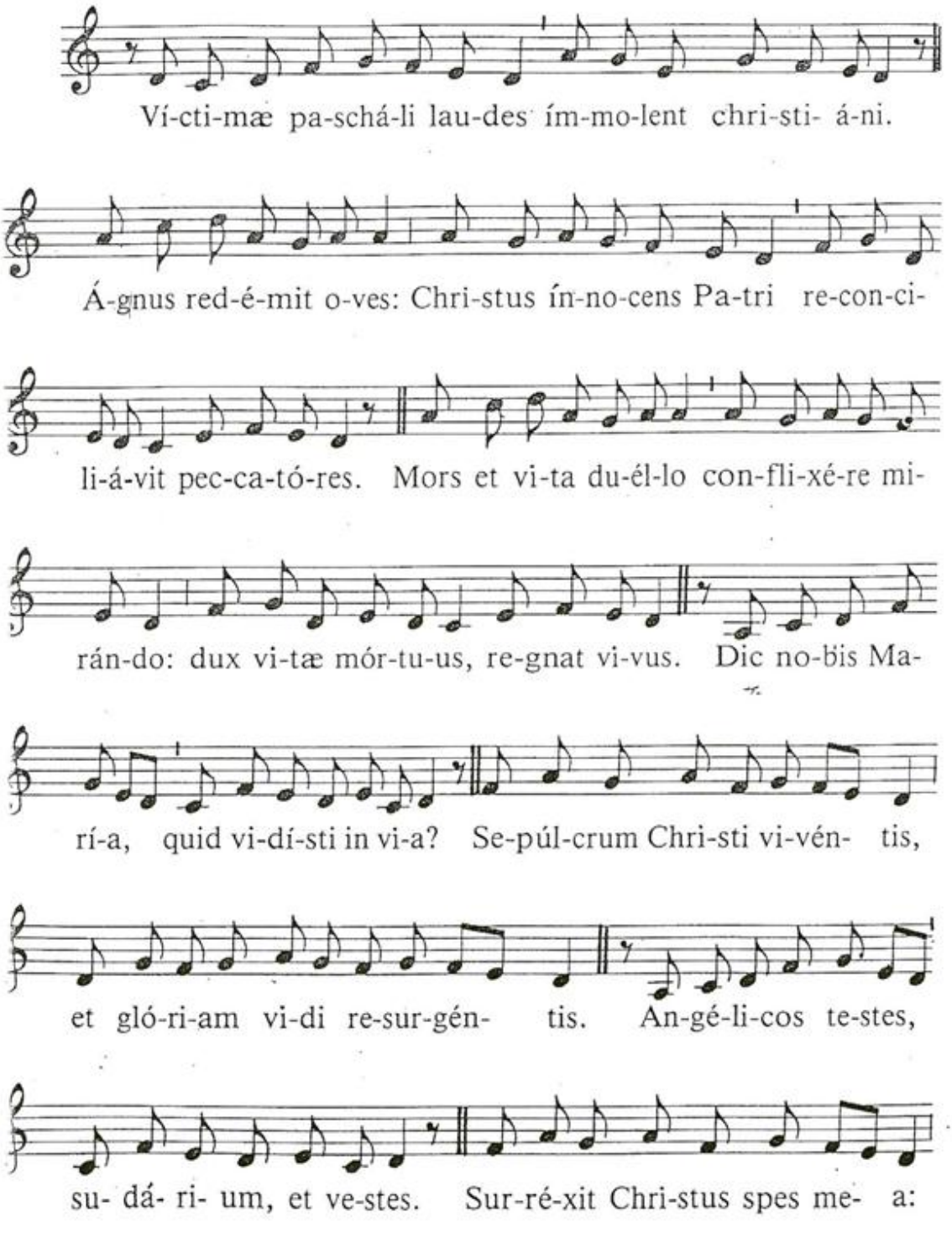

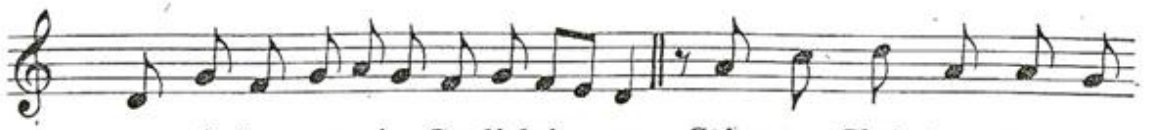

præ-cé-det su-os in Ga-li-læ- am. Sci-mus Chri-stum sur-re-

xís-se a mór-tu-is ve-re: tu no-bis, vi-ctor Rex, mi-se-ré- re.

A- men. Al-le-lú- ia.

234

JUBILATE DEO OMNIS TERRA

M: *J. Berthier*

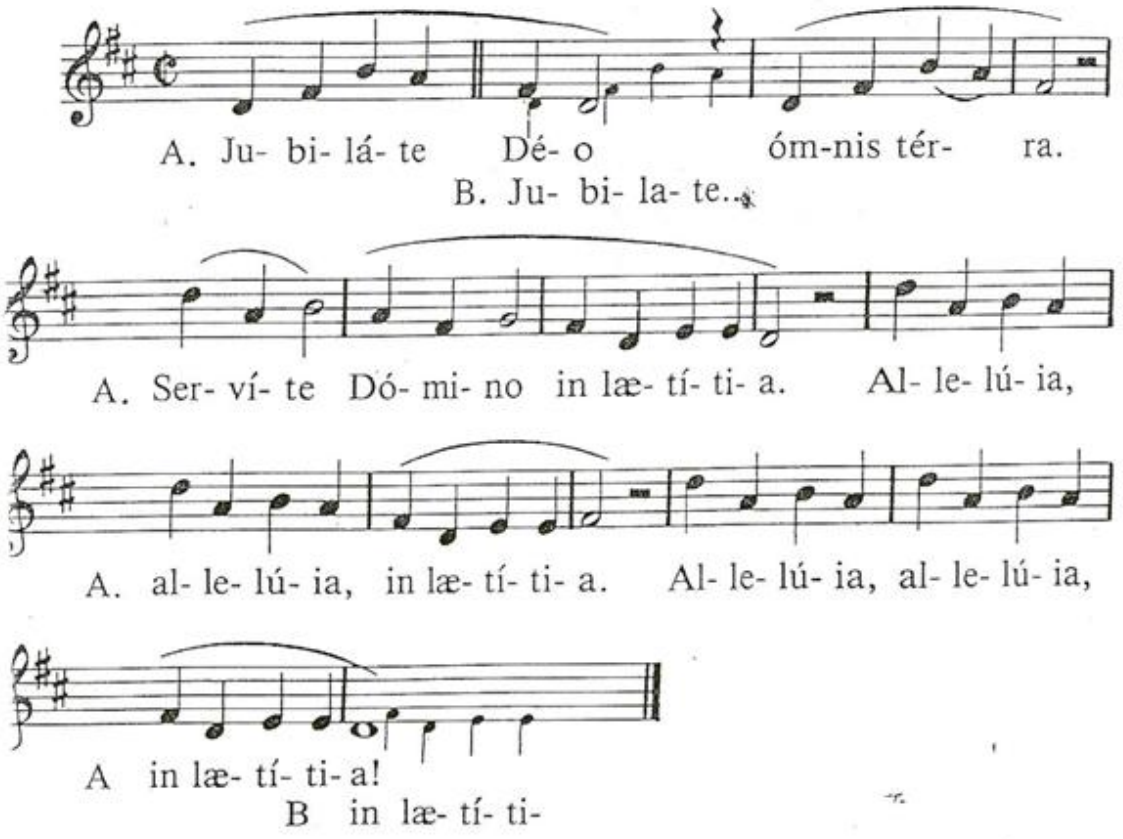

235

La muerte no pudo vencer

M: *J. Berthier*

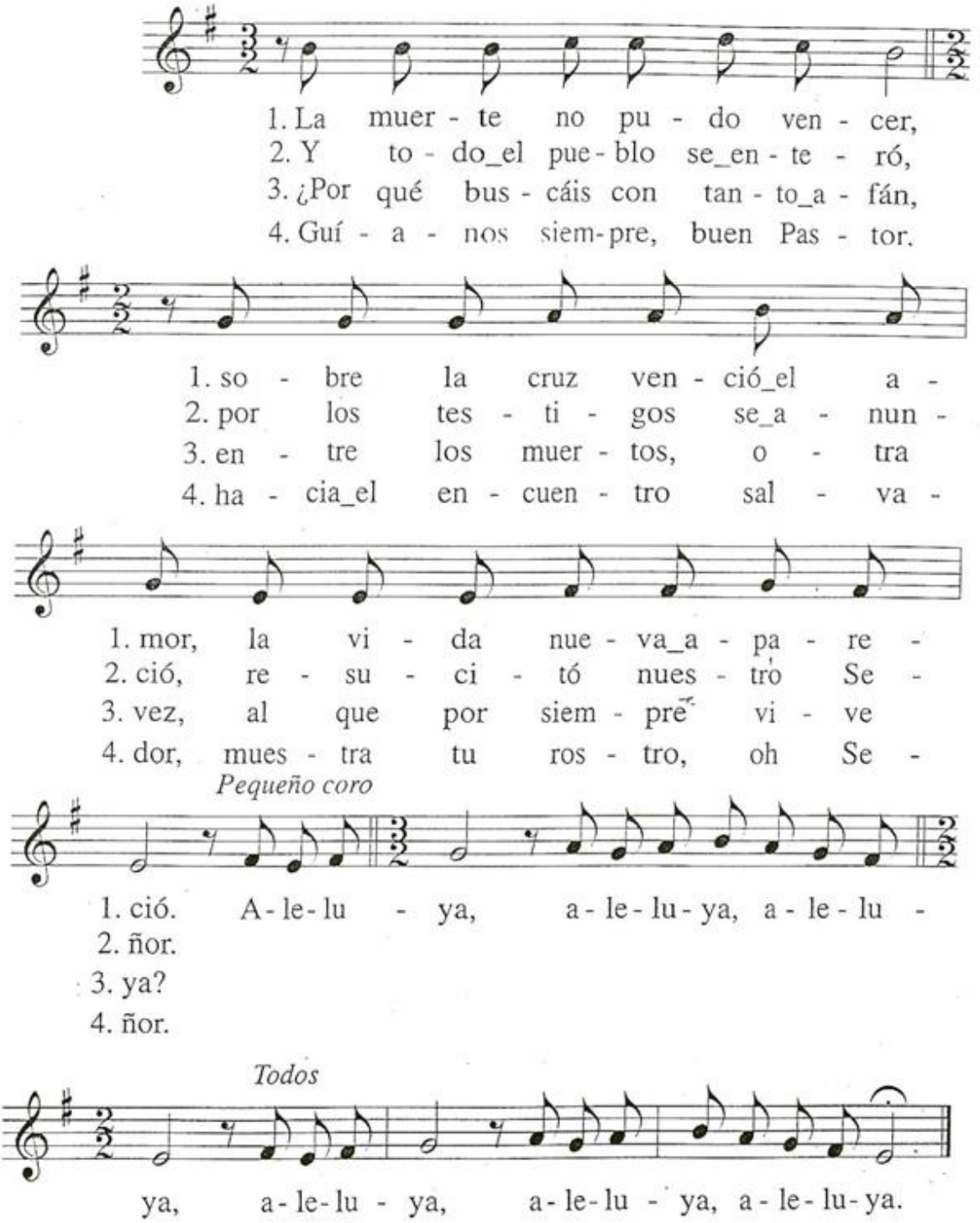

TEMAS DIVERSOS

ESPÍRITU SANTO

251

VENI, CREÁTOR SPÍRITUS

M: *Gregoriana*

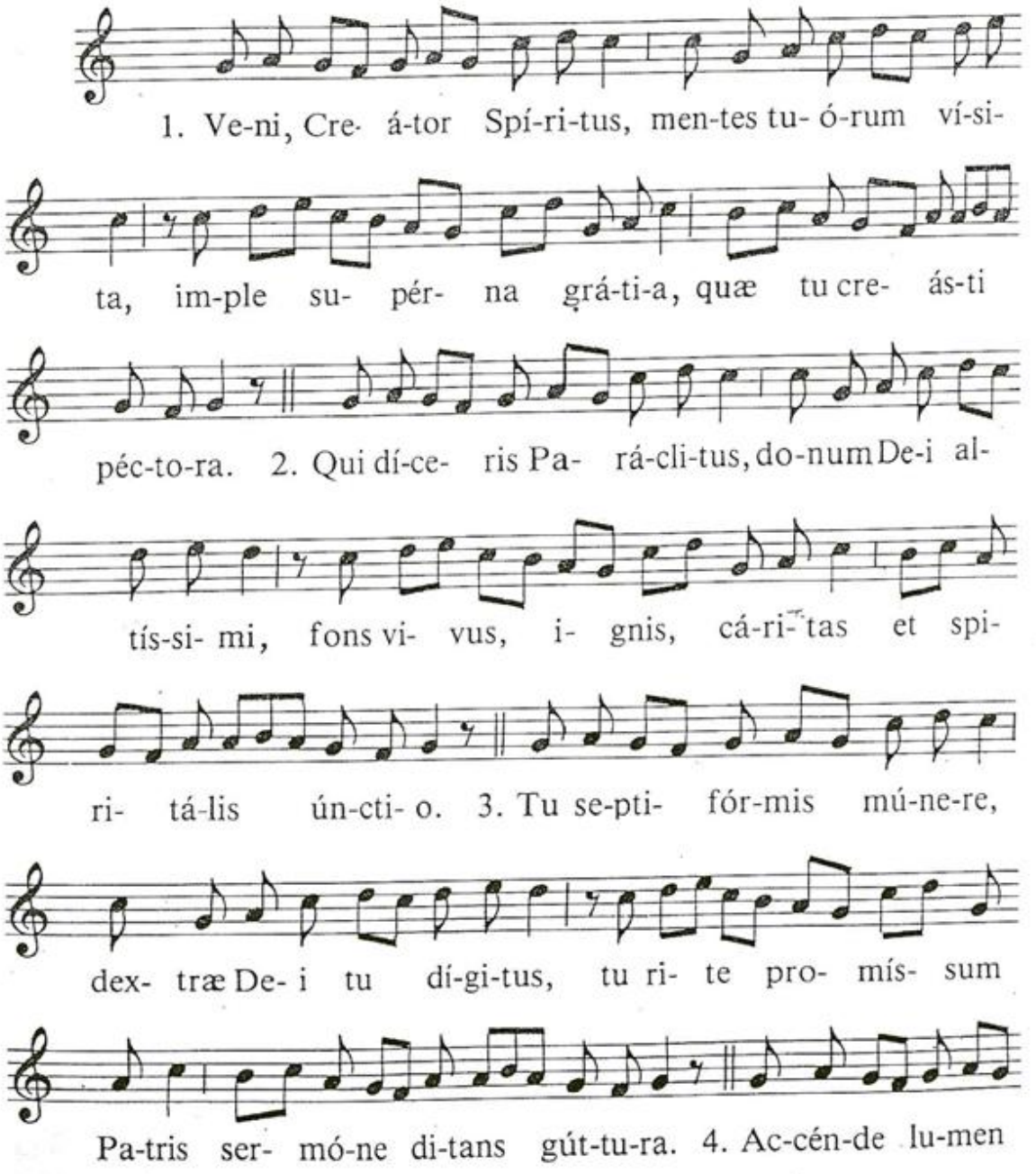

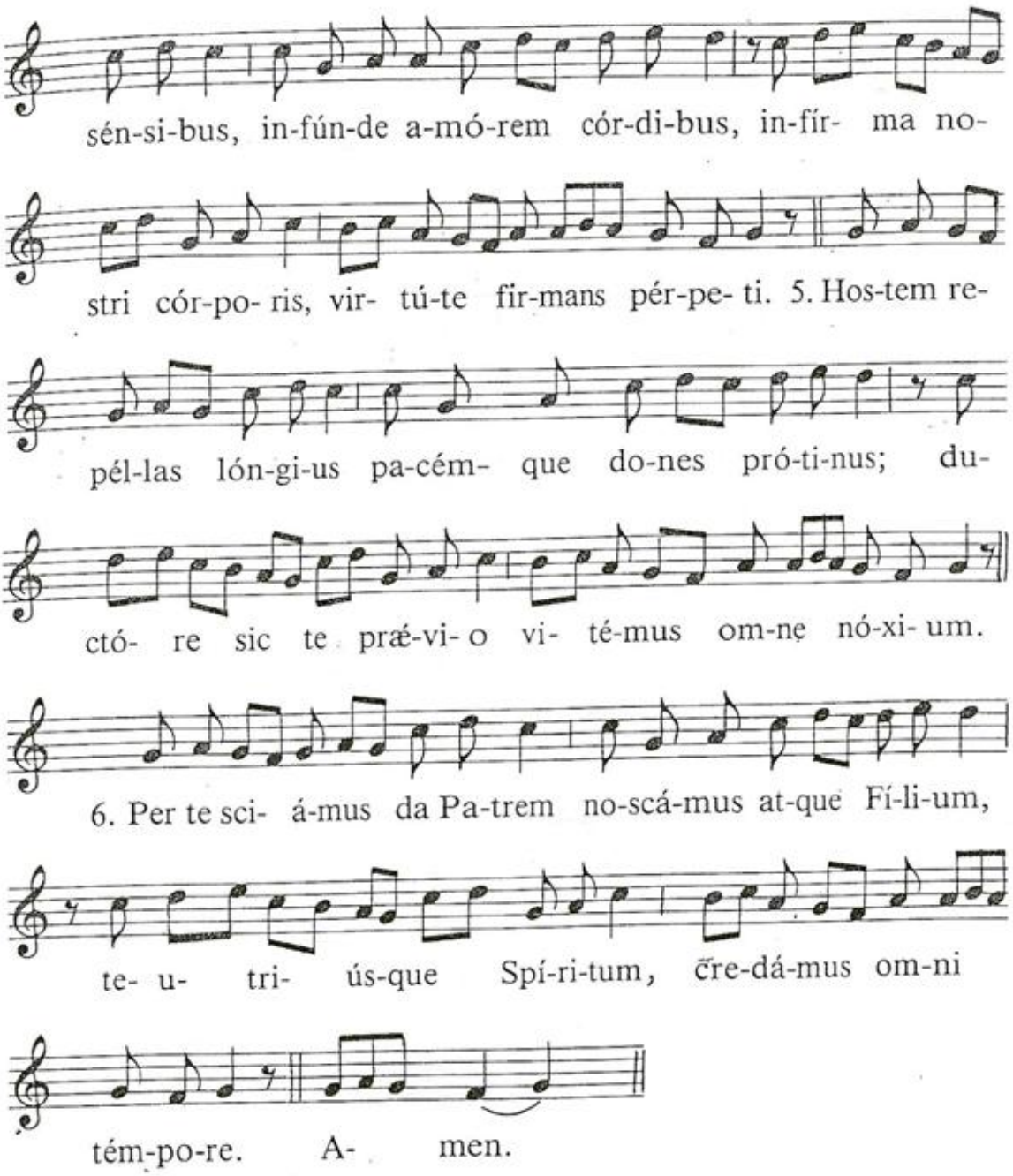
sén-si-bus, in-fún-de a-mó-rem cór-di-bus, in-fír- ma no-
stri cór-po- ris, vir- tú-te fir-mans pér-pe- ti. 5. Hos-tem re-
pél-las lón-gi-us pa-cém- que do-nes pró-ti-nus; du-
ctó- re sic te præ-vi- o vi- té-mus om-ne nó-xi- um.
6. Per te sci- á-mus da Pa-trem no-scá-mus at-que Fí-li-um,
te- u- tri- ús-que Spí-ri-tum, cre-dá-mus om-ni
tém-po-re. A- men.

252

Oh Señor, envía tu Espíritu

T: *M. P. de la Figuera;* M: *L. Deiss.*

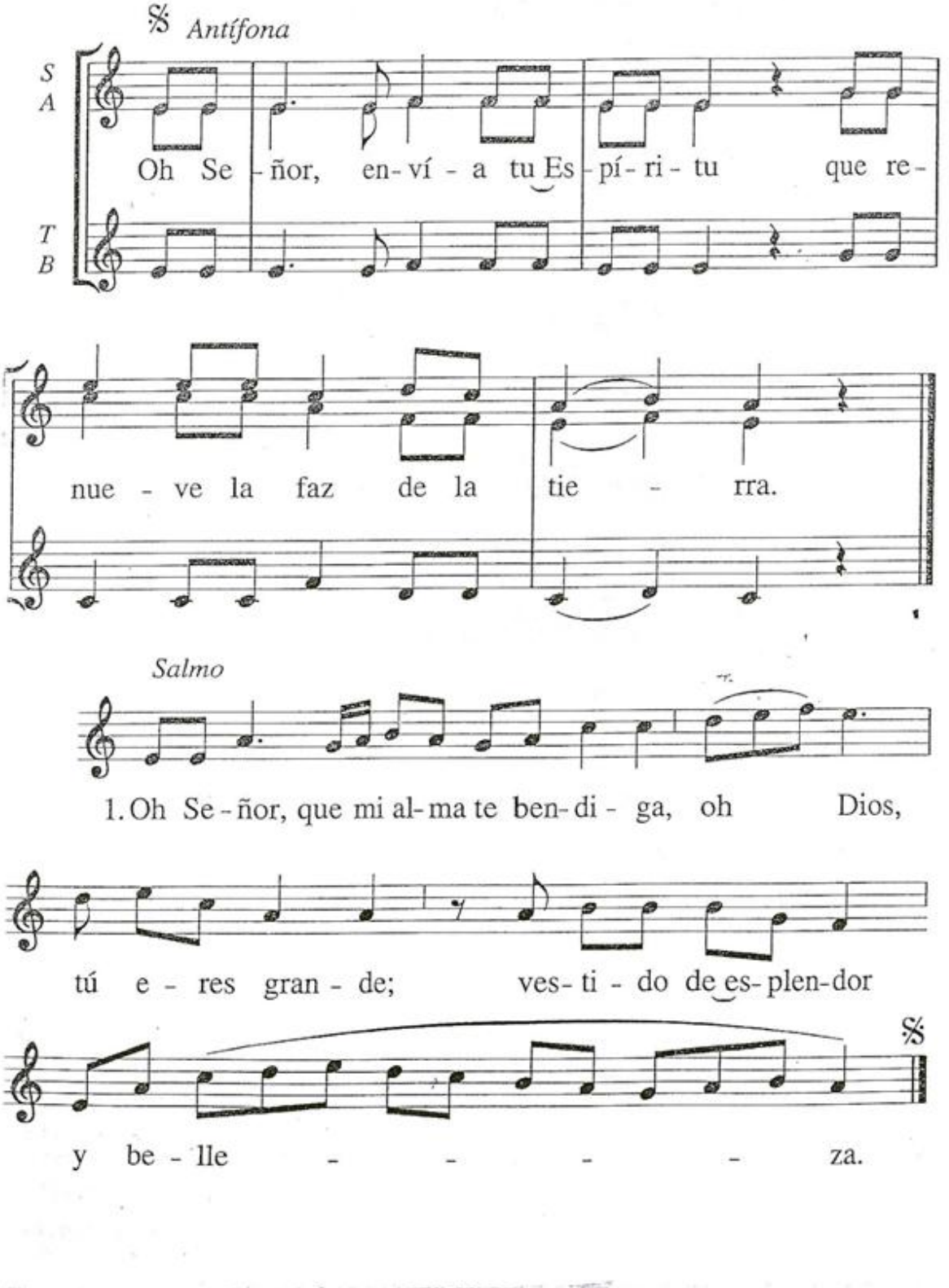

2. Sobre el agua construyes tus moradas,
oh Dios, en las alturas;
y en alas del viento tú caminas.

3. Es el viento quien lleva tus mensajes,
oh Dios, por los espacios;
y tienes un esclavo en el fuego.

4. Con los frutos que vienen de la tierra,
oh Dios, nos alimentas;
tú haces germinar el pan nuestro.

5. De tu Amor, esperando están los hombres,
oh Dios, el alimento;
tú abres la mano y los sacias.

6. Les envías el Soplo de tu boca,
oh Dios, y son creados;
renuevas la faz de la tierra.

253

La Alianza nueva

T: *M. P. de la Figuera;* M: *L. Deiss.*

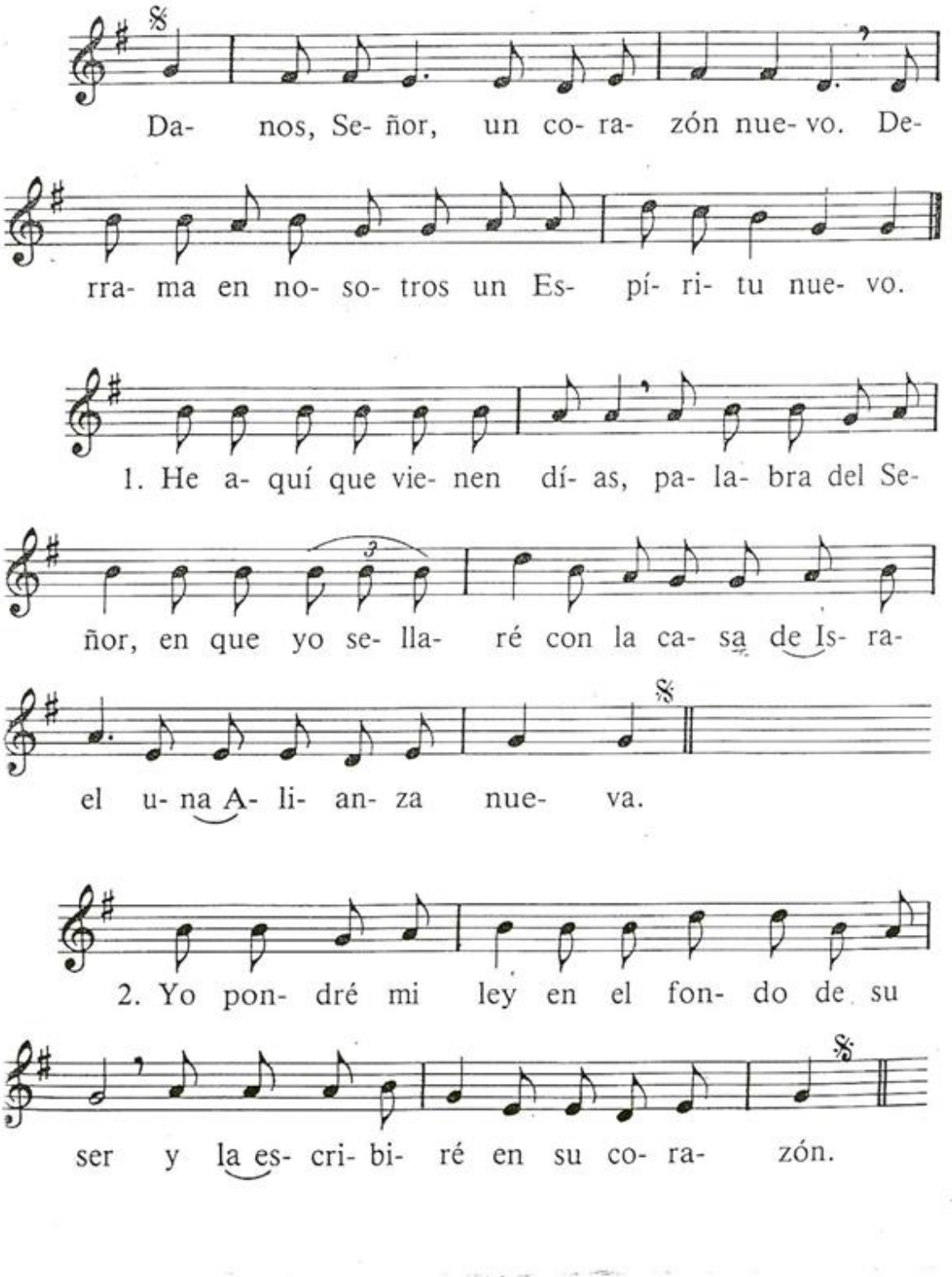

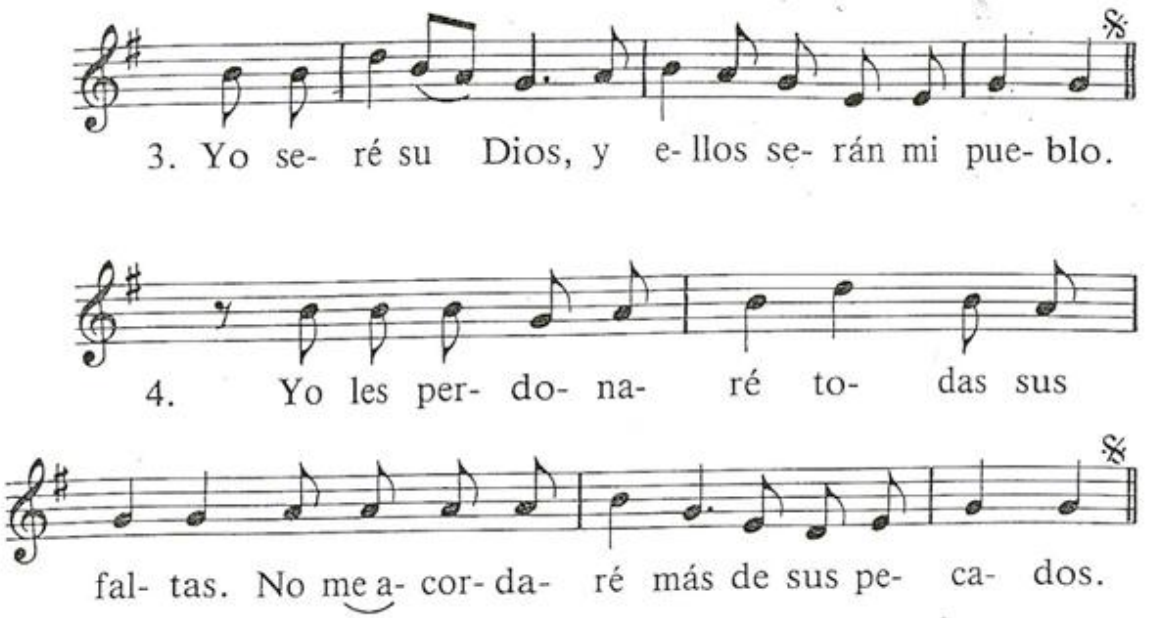
3. Yo se- ré su Dios, y e- llos se- rán mi pue- blo.
4. Yo les per- do- na- ré to- das sus
fal- tas. No me a- cor- da- ré más de sus pe- ca- dos.

254

ENVÍA TU ESPÍRITU

M: *J. Madurga*

Estribillo

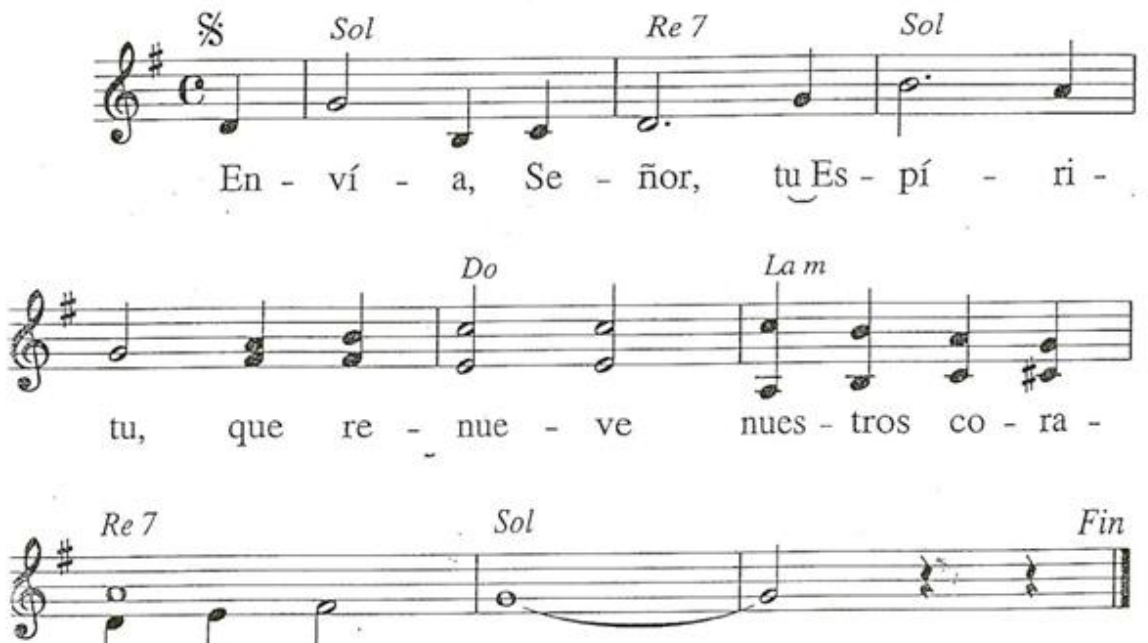

Estrofas

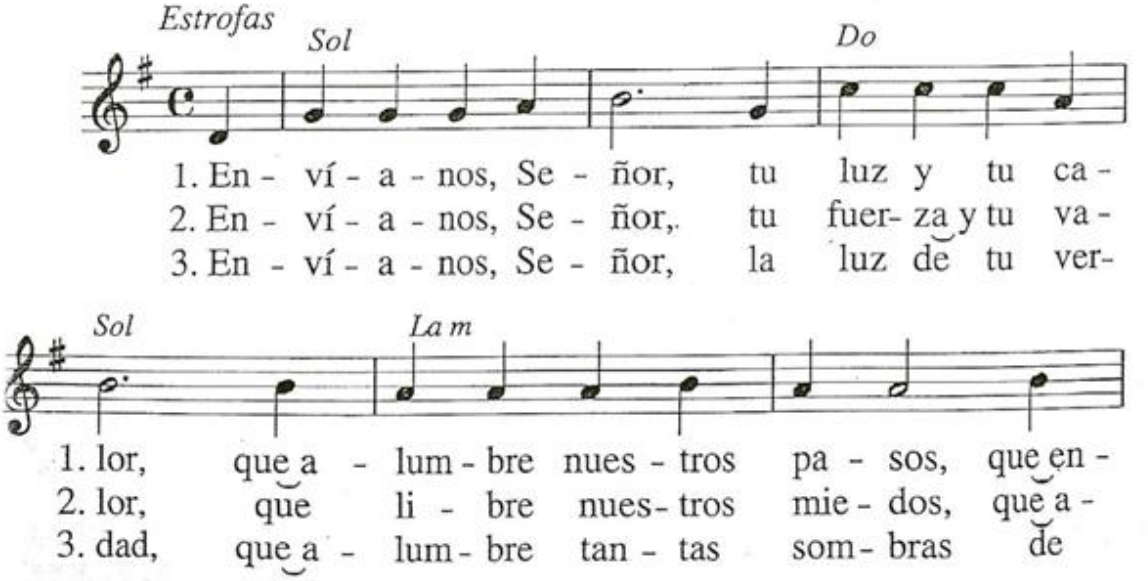

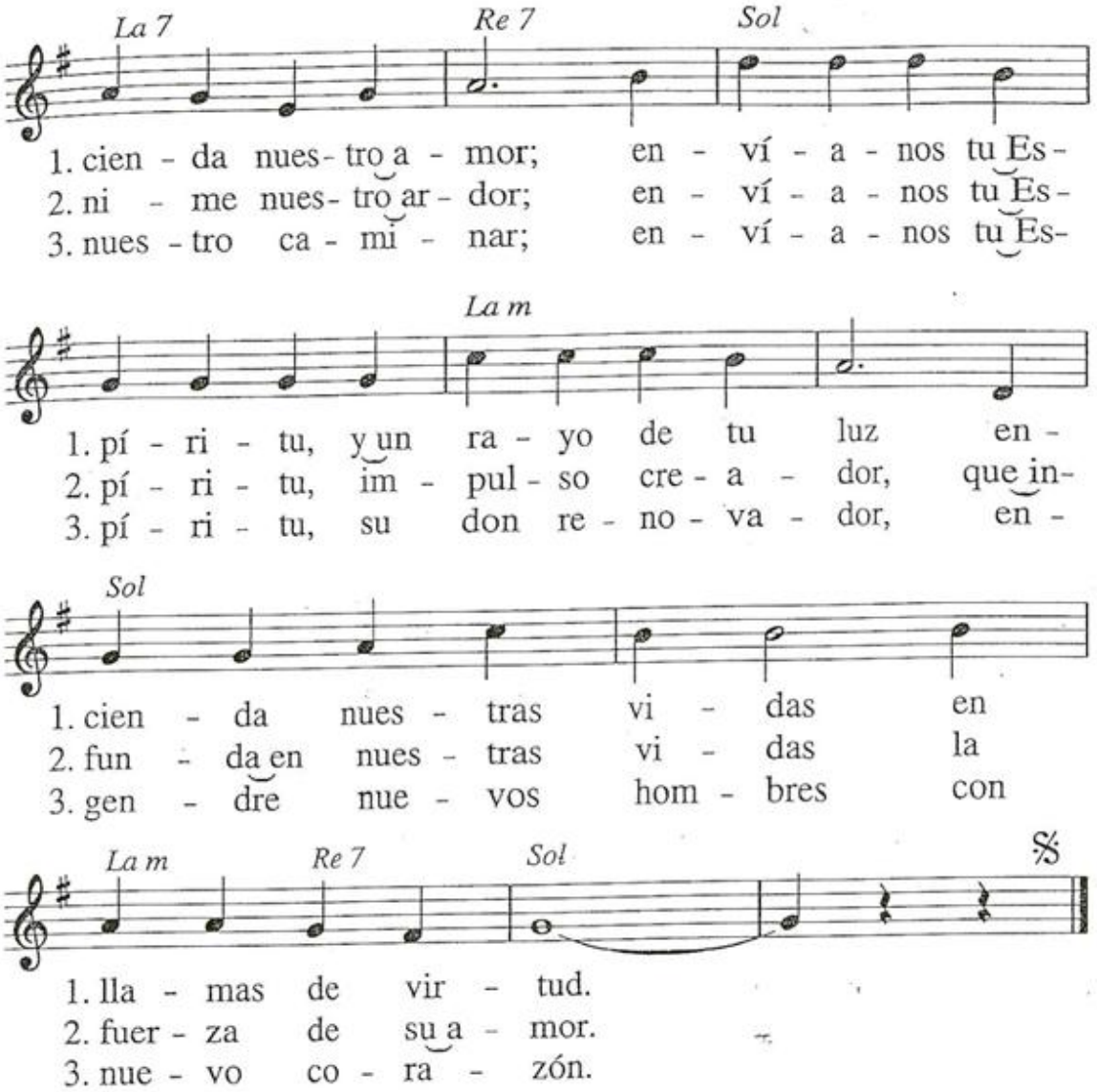
La 7
Re 7
Sol
1. cien - da nues- tro a - mor; en - ví - a - nos tu Es -
2. ni - me nues- tro ar - dor; en - ví - a - nos tu Es -
3. nues - tro ca - mi - nar; en - ví - a - nos tu Es -
La m
1. pí - ri - tu, y un ra - yo de tu luz en -
2. pí - ri - tu, im - pul - so cre - a - dor, que in -
3. pí - ri - tu, su don re - no - va - dor, en -
Sol
1. cien - da nues - tras vi - das en
2. fun - da en nues - tras vi - das la
3. gen - dre nue - vos hom - bres con
La m
Re 7
Sol
1. lla - mas de vir - tud.
2. fuer - za de su a - mor.
3. nue - vo co - ra - zón.

256

VEN, ESPÍRITU DIVINO

M: *D. Cols*

1. Ven, Es - pí - ri tu di - vi - no,
2. Ven, oh Pa - dre de los po - bres,
5. Luz san - tí - si - ma, pe - ne - tra
6. Qué va - cí - o hay en el hom - bre,
9. Da a los fie - les que en ti es - pe - ran
10. Da su mé - ri - to al es - fuer - zo,

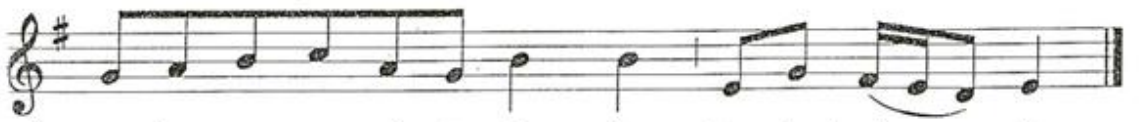

1. man - da un ra - yo de tu lum - bre des - de el cie - lo.
2. luz pro - fun - da, en tus do - nes Dios es - plén - di - do.
5. por las al - mas de tus fie - les, has - ta el fon - do.
6. qué do - mi - nio de la cul - pa, sin tu so - plo.
9. tus sa - gra - dos sie - te do - nes y ca - ris - mas.
10. sal - va - ción e i - na - ca - ba - ble a - le - grí - a.

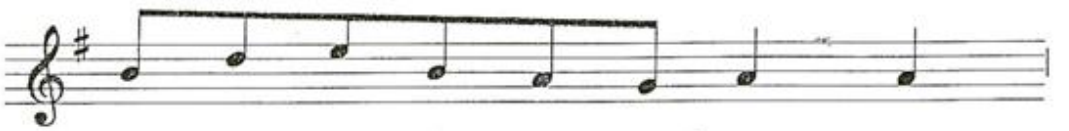

3. No hay con - sue - lo co - mo el tu - yo,
4. Sua - ve tre - gua en la fa - ti - ga,

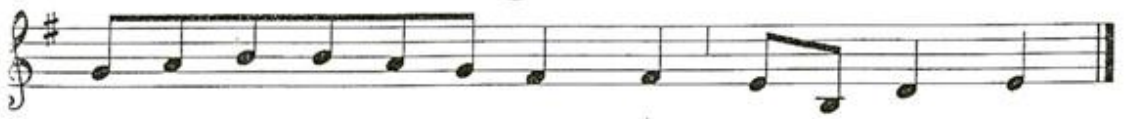

3. dul - ce hués - ped de las al - mas, mi des - can - so.
4. fres - co en ho - ra de bo - chor - no, paz del llan - to.

7. La - va el ras - tro de lo in - mun - do,
8. Do - ma to - do lo que es rí - gi - do,

254

Envía tu Espíritu

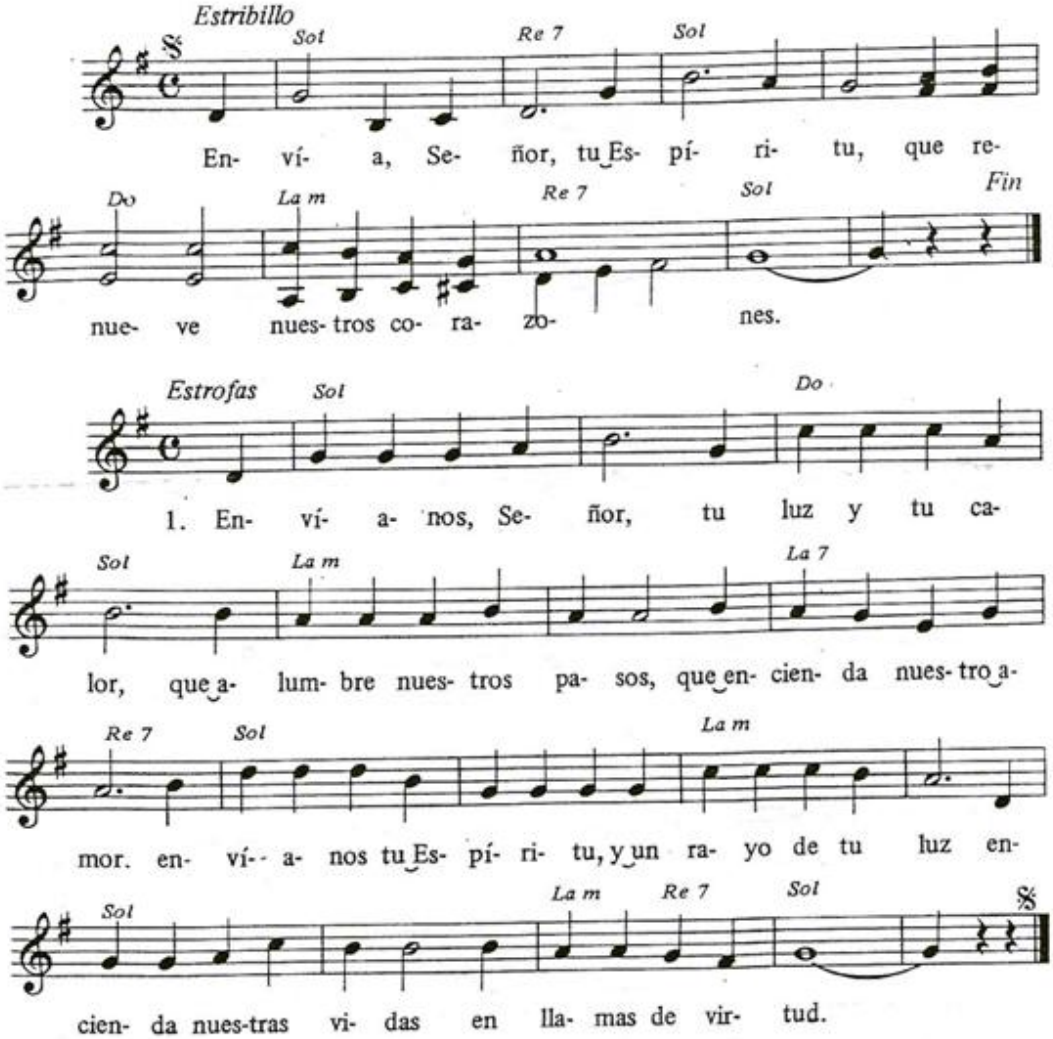

2. Envíanos, Señor, tu fuerza y tu valor, / que libre nuestros miedos, que anime nuestro ardor; / envíanos tu Espíritu, impulso creador, / que infunda en nuestras vidas la fuerza de su amor.

3. Envíanos, Señor, la luz de tu verdad, / que alumbre tantas sombras de nuestro caminar; / envíanos tu Espíritu, su don renovador, / engendre nuevos hombres con nuevo corazón.

255

Ven, Espíritu divino

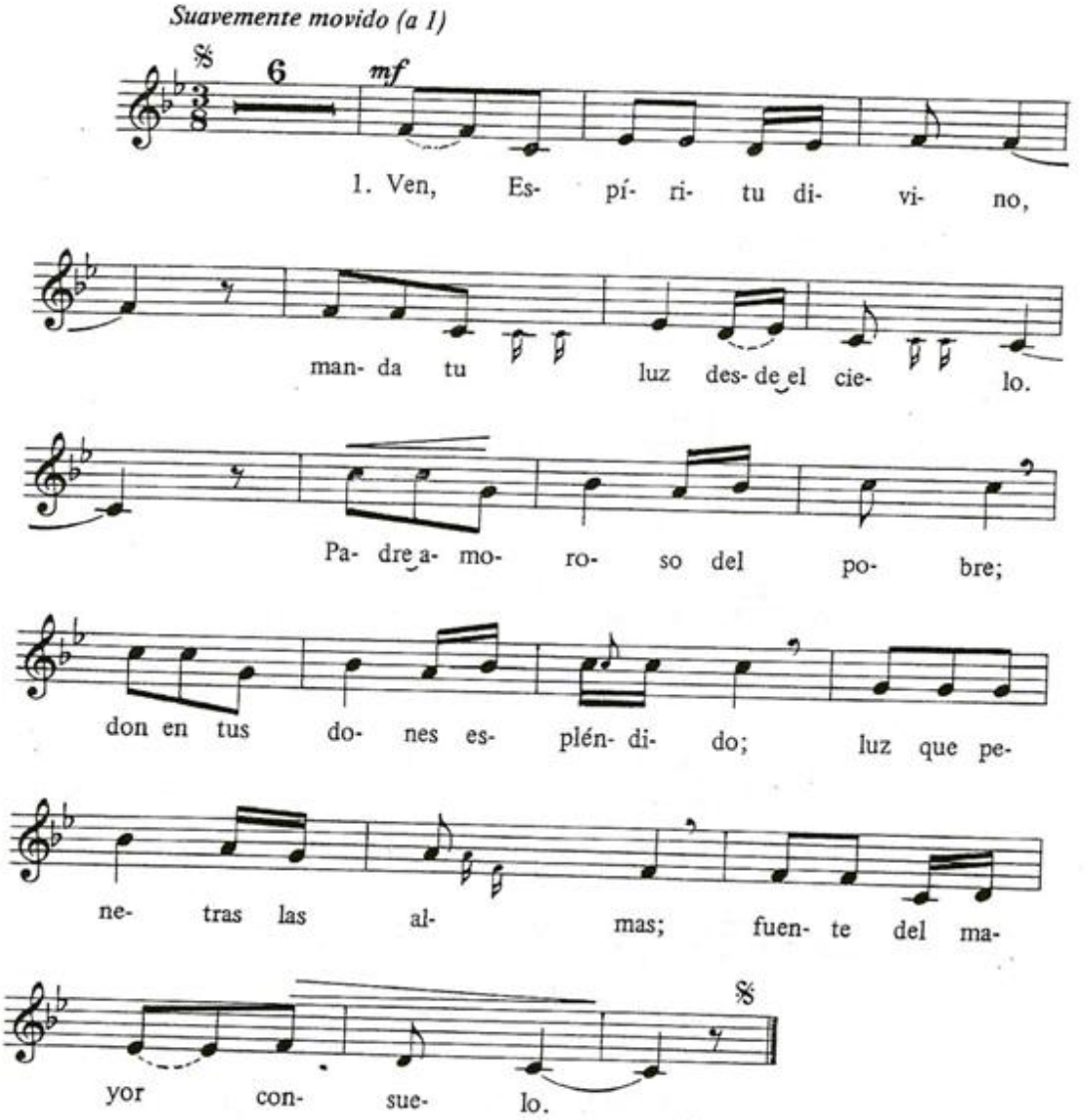

2. Ven, dulce huésped del alma, / descanso de nuestro esfuerzo, / tregua en el duro trabajo, / brisa en las horas de fuego, / gozo que enjuga las lágrimas / y reconforta en los duelos.

3. Entra hasta el fondo del alma, / divina luz, y enriquécenos. / Mira el vacío del hombre, / si tú le faltas por dentro; / mira el poder del pecado, / cuando no envías tu aliento.

4. Riega la tierra en sequía, / sana el corazón enfermo, / lava las manchas, infunde / calor de vida en el hielo, / doma el espíritu indómito, / guía al que tuerce el sendero.

5. Reparte tus siete dones, / según la fe de tus siervos; / por tu bondad y tu gracia, / dale al esfuerzo su mérito; / salva al que busca salvarse / y danos tu gozo eterno. / Amén.

256

Ven, Espíritu divino

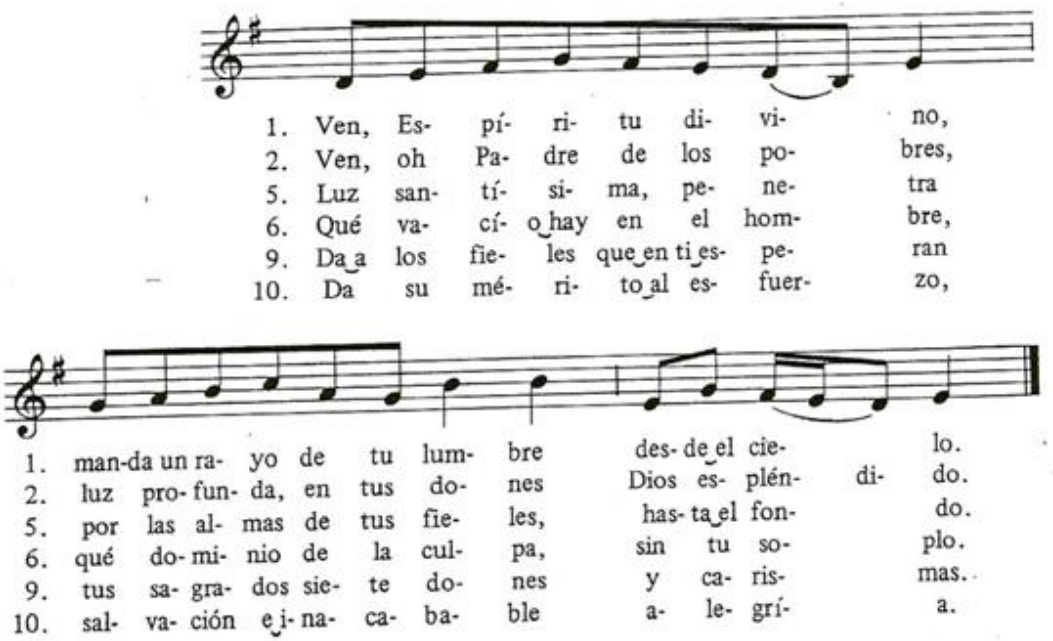

3. No hay con- sue- lo co- mo el tu- yo,
4. Sua- ve tre- gua en la fa- ti- ga,

3. dul- ce hués- ped de las al- mas, mi des- can- so.
4. fres- co en ho- ra de bo- chor- no, paz del llan- to.

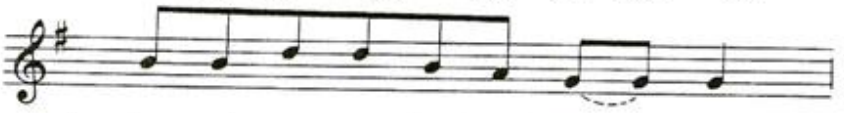

7. La- va el ras- tro de lo in- mun- do,
8. Do- ma to- do lo que es rí- gi- do,

7. llue- ve tú nues- tra se- quí- a, ven y sá- na- nos.
8. fun- de el tém- pa- no, en-ca- mi- na lo ex- tra- via- do.

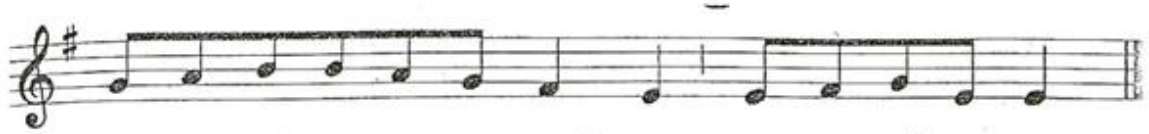

7. llue - ve tú nues - tra se - quí - a, ven y sá - na - nos.
8. fun - de el tém - pa - no, en - ca - mi - na lo ex - tra - via - do.

257

ALELUYA. VEN, ESPÍRITU SANTO

M: *Juan-Alfonso*

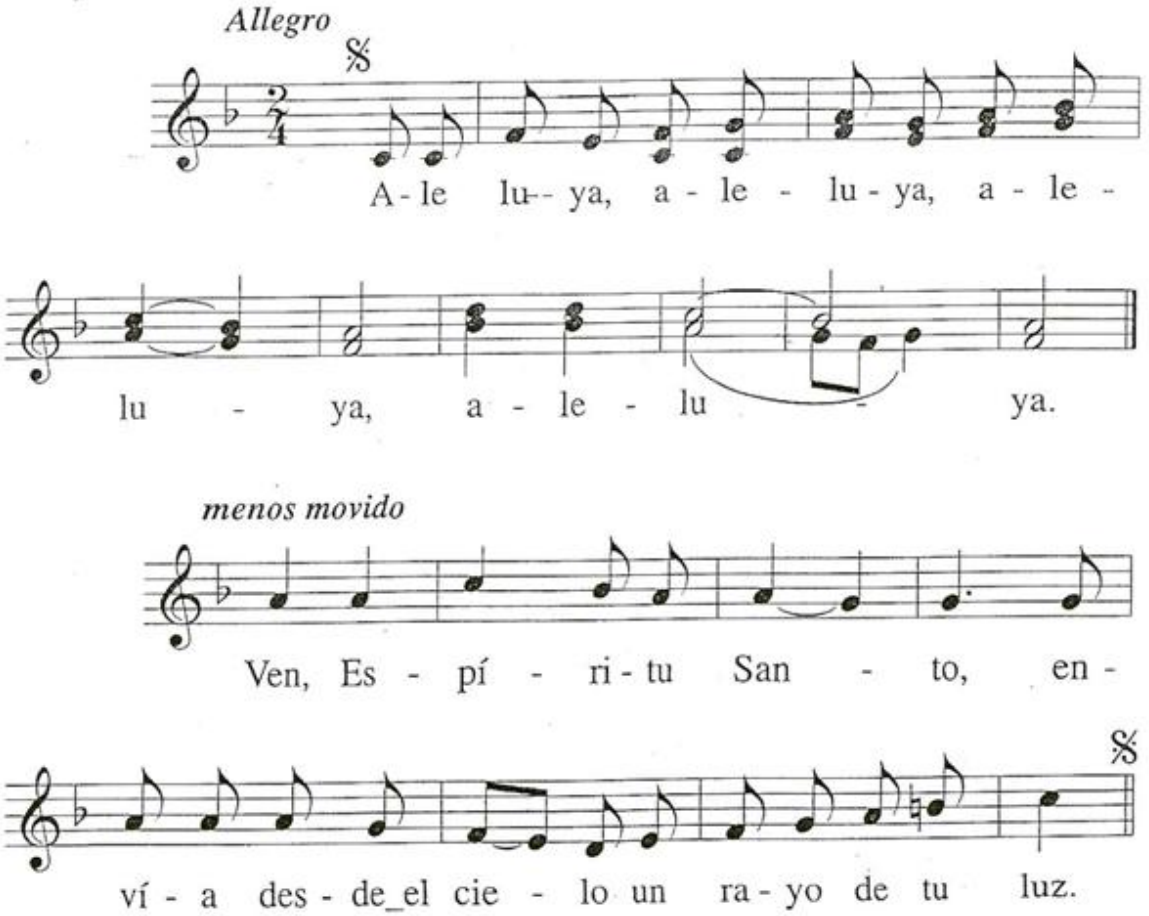

258.

VEN, ESPÍRITU DIVINO

M: *R. Font*

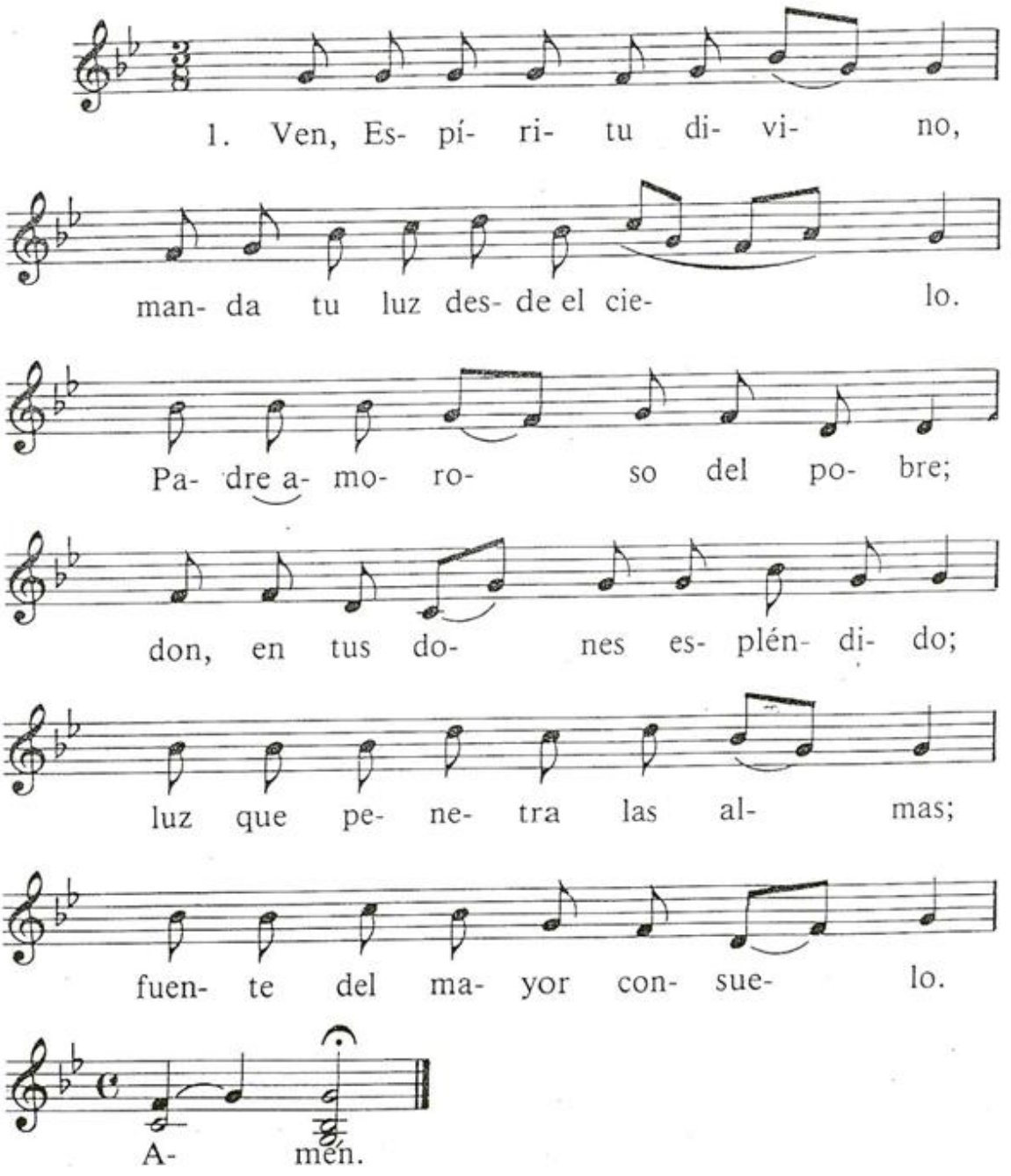

2. Ven, dulce huésped del alma,
descanso de nuestro esfuerzo,
tregua en el duro trabajo
brisa en las horas de fuego,
gozo que enjuga las lágrimas
y reconforta en los duelos.

3. Entra hasta el fondo del alma,
divina luz y enriquécenos.
Mira el vacío del hombre
si tú le faltas por dentro;
mira el poder del pecado
cuando no envías tu aliento.

4. Riega la tierra en sequía,
sana el corazón enfermo,
lava las manchas, infunde
calor de vida en el hielo,
doma el espíritu indómito,
guía al que tuerce el sendero.

5. Reparte tus siete dones,
según la fe de tus siervos.
Por tu bondad y tu gracia,
dale al esfuerzo su mérito.
Salva al que busca salvarse
y danos tu gozo eterno.

259

Ven, Espíritu de Dios

M: *Anónima*

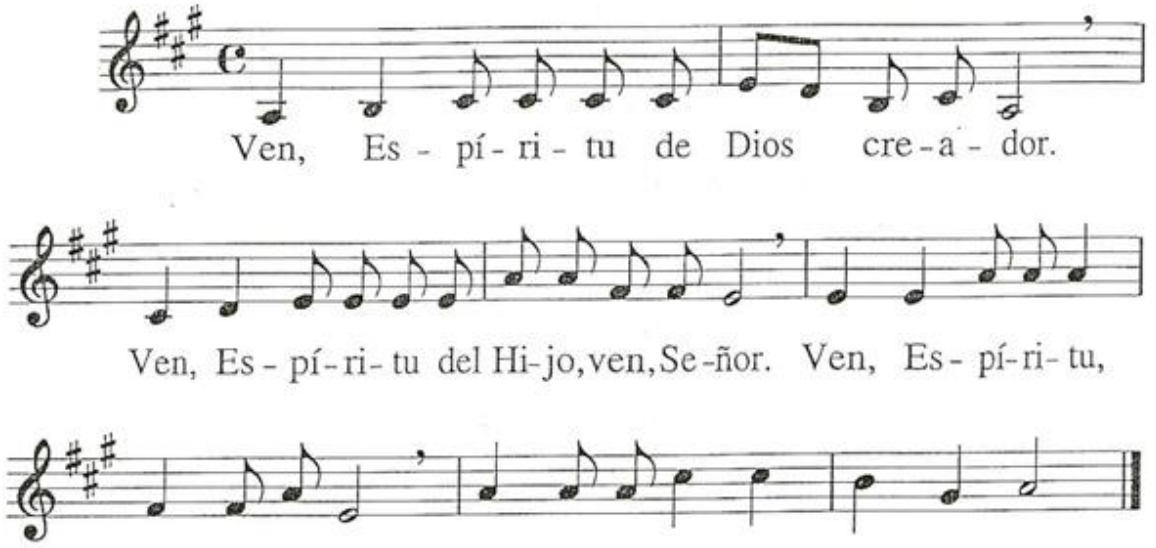

271

AVE VERUM

M: *Gregoriana*

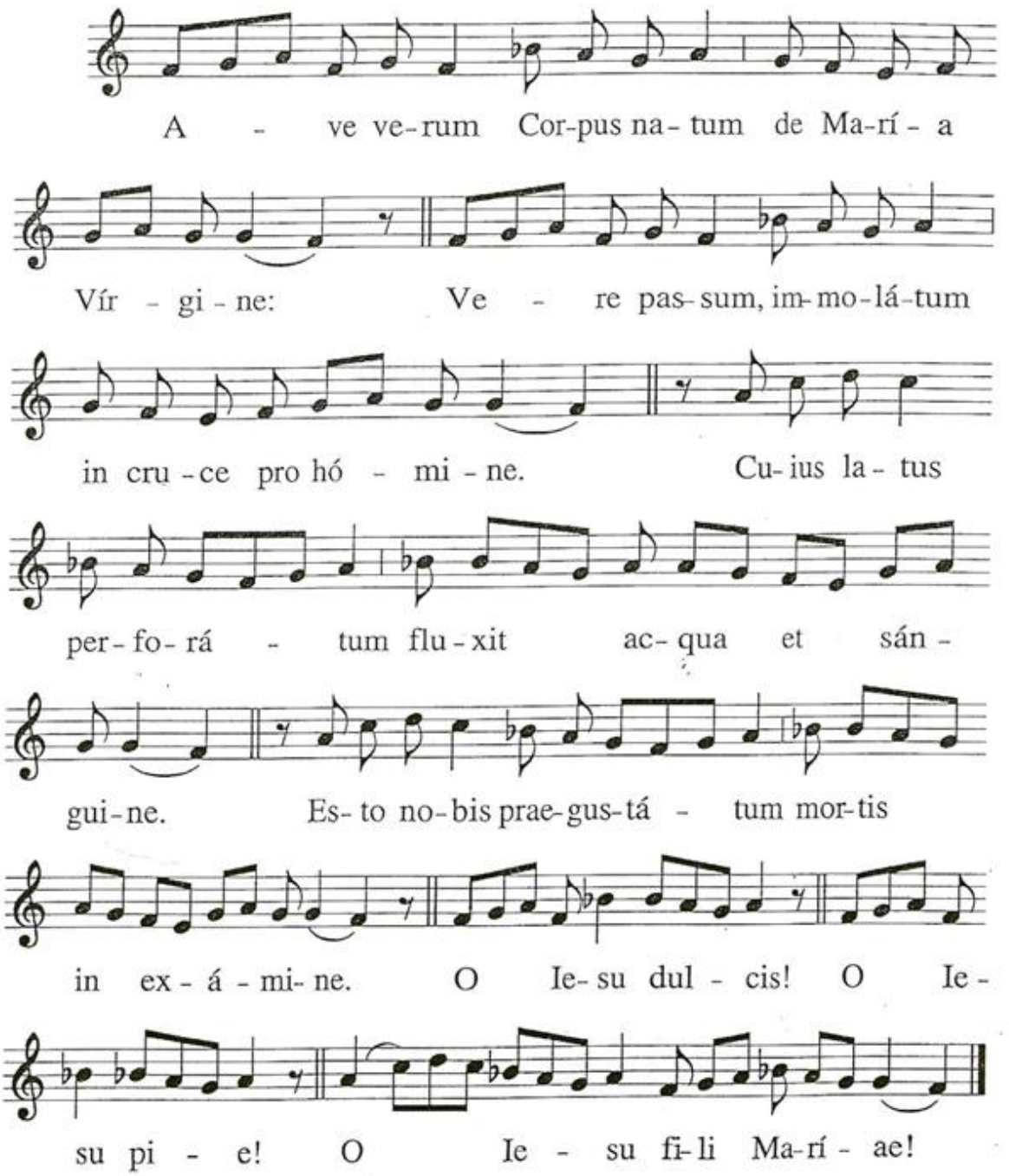

272

VÉANTE MIS OJOS

T: *Santa Teresa de Jesús;* M: *F. Pedrell*

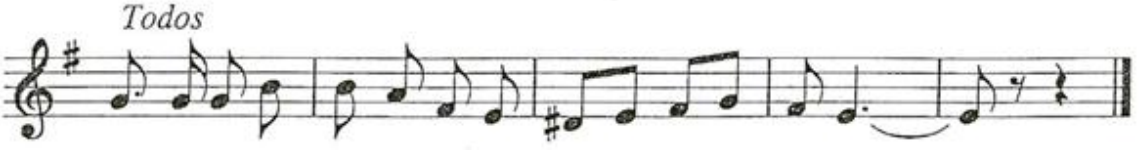

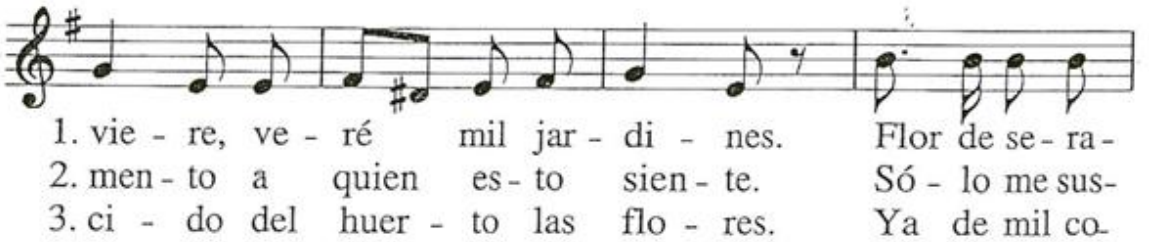

2. No quiero contentos, / mi Jesús ausente, / que todo es tormento / a quien esto siente. / Sólo me sustente / tu amor y deseo. / Véante mis ojos, / muérame yo luego.

3. Ven, Dueño querido, / Rey de mis amores, / que ya han florecido / del huerto las flores. / Ya de mil colores / guirnaldas ha hecho. / Véante mis ojos, / muérame yo luego.

273

Por valles y aldeas

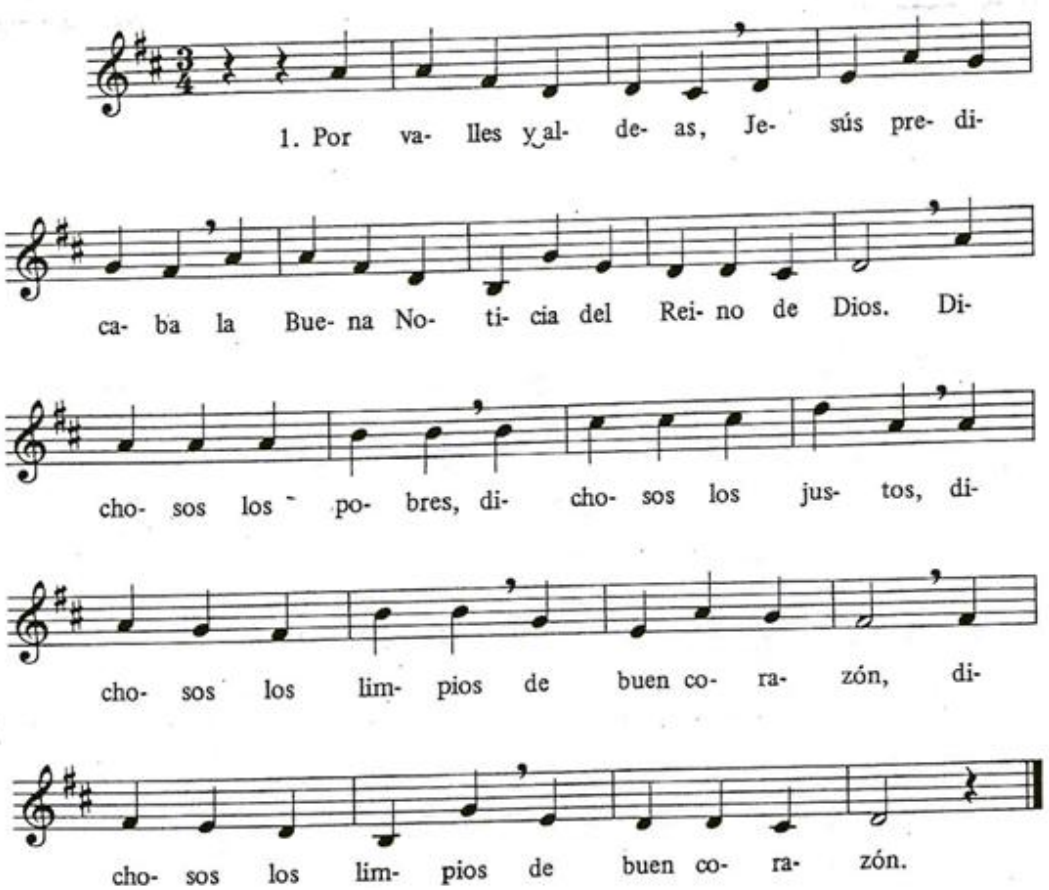

2. A orillas del lago / llamó a los hermanos: / siguieron sus pasos, / se fueron tras él; / dejaron sus redes, / dejaron sus barcas: / la mies esperaba / obreros del bien (2).

3. De día y de noche, / sembró su palabra: / brilló la esperanza / de un mundo de amor. / El sol del camino, / el viento del lago, / el ciego, el hermano, / supieron de él. (2).

4. Llegada la hora / de ir hacia el Padre, / entrada la tarde, / la Pascua comió. / Nos dio su mensaje, / cumplió su mandato / de amar al hermano y / servirle hasta el fin. (2)

5. Prendieron su cuerpo, / ataron sus manos, / murió como esclavo / colgado en la cruz. / Al día tercero, / triunfó de la muerte: / él vive por siempre / y está junto a mí. (2)

274

Creo en Jesús

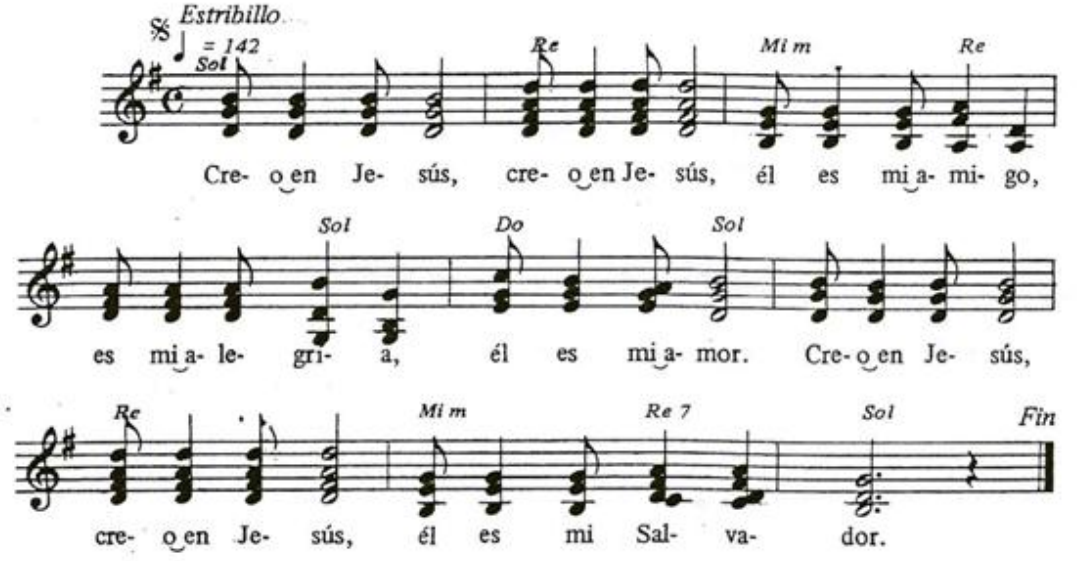

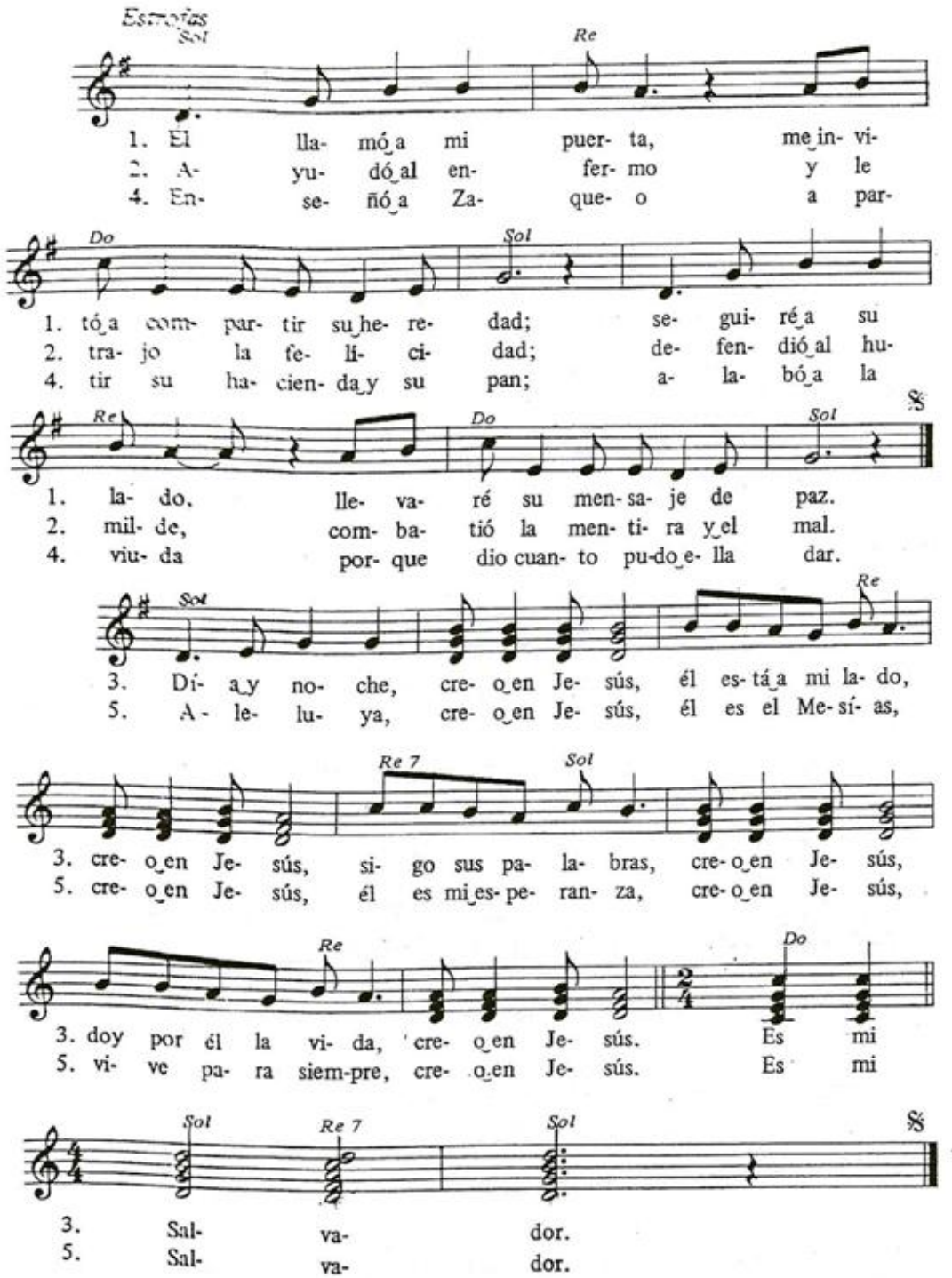
Estrofas
Sol
Re
1. El lla- mó a mi puer- ta, me in- vi-
2. A- yu- dó al en- fer- mo y le
4. En- se- ñó a Za- que- o a par-
Do
Sol
1. tó a com- par- tir su he- re- dad; se- gui- ré a su
2. tra- jo la fe- li- ci- dad; de- fen- dió al hu-
4. tir su ha- cien- da y su pan; a- la- bó a la
Re
Do
Sol
1. la- do, lle- va- ré su men- sa- je de paz.
2. mil- de, com- ba- tió la men- ti- ra y el mal.
4. viu- da por- que dio cuan- to pu- do e- lla dar.
Sol
Re
3. Dí- a y no- che, cre- o en Je- sús, él es- tá a mi la- do,
5. A- le- lu- ya, cre- o en Je- sús, él es el Me- sí- as,
Re 7
Sol
3. cre- o en Je- sús, si- go sus pa- la- bras, cre- o en Je- sús,
5. cre- o en Je- sús, él es mi es- pe- ran- za, cre- o en Je- sús,
Re
Do
3. doy por él la vi- da, cre- o en Je- sús. Es mi
5. vi- ve pa- ra siem- pre, cre- o en Je- sús. Es mi
Sol
Re 7
Sol
3. Sal- va- dor.
5. Sal- va- dor.

275

Defensor de la verdad

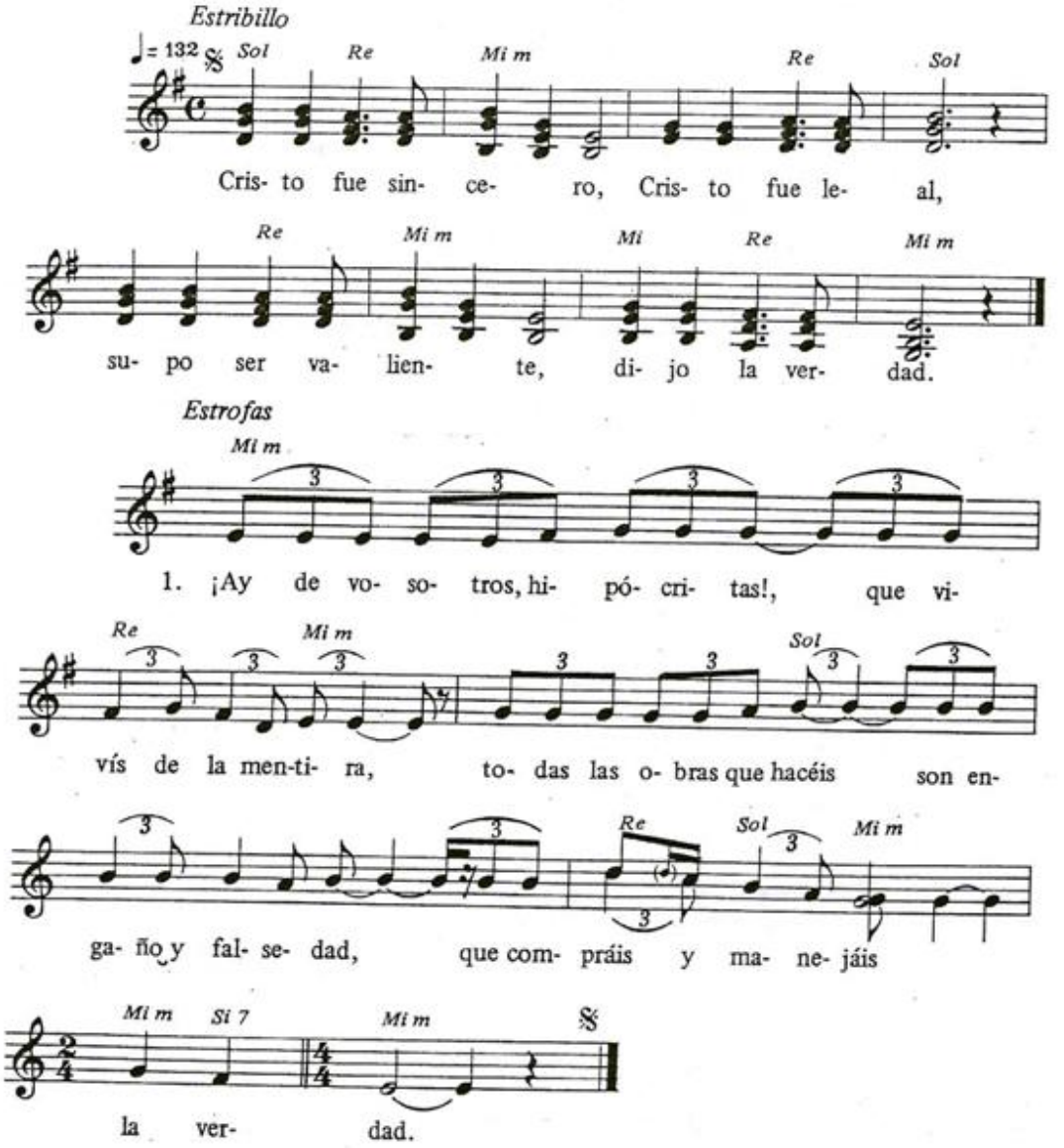

2. ¡Ay de vosotros, hipócritas!, / que os fijáis en pequeñeces / pero olvidáis lo importante: / la justicia y la honradez; / os calláis sin proclamar la verdad.

3. ¡Ay de vosotros, hipócritas!, / que adornáis vuestros vestidos / pero por dentro estáis llenos / de basura y suciedad; / renovad vuestro interior de verdad.

4. ¡Ay de vosotros, hipócritas!, / que vivís de privilegios, / pisoteáis al hermano / para escalar un puesto / y nunca le defendéis de verdad.

5. ¡Ay de vosotros, hipócritas!, / que jugáis con cartas falsas / y saludáis con sonrisas / de dudosa diplomacia; / pero nunca en vuestros labios hay verdad.

FIESTAS DE LA VIRGEN MARÍA

301

Ave, maris stella

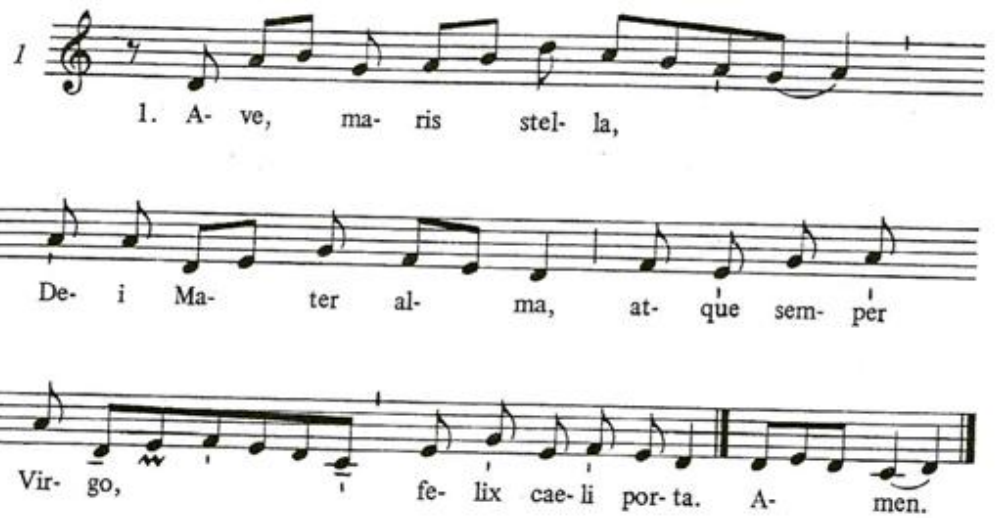

2. Sumens illud «Ave» / Gabriélis ore, / funda nos in pace, / mutans Evæ nomen.
3. Solve vincla reis, / profer lumen cæcis, / mala nostra pelle, / bona cuncta posce.
4. Monstra te esse matrem, / sumat per te precem / qui pro nobis natus / tulit esse tuus.
5. Virgo singuláris, / inter omnes mitis, / nos culpis solútos / mites fac et castos.
6. Vitam præsta puram, / iter para tutum, / ut vidéntes Iesum / semper collætémur.
7. Sit laus Deo Patri, / summo Christo decus, / Spirítui Sancto / honor, tribus unus. Amen.

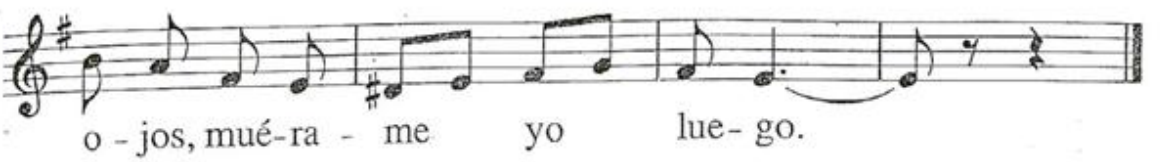
o - jos, mué-ra - me yo lue- go.

FIESTAS DE LA VIRGEN MARÍA

301

AVE, MARIS STELLA

M: *Gregoriana*

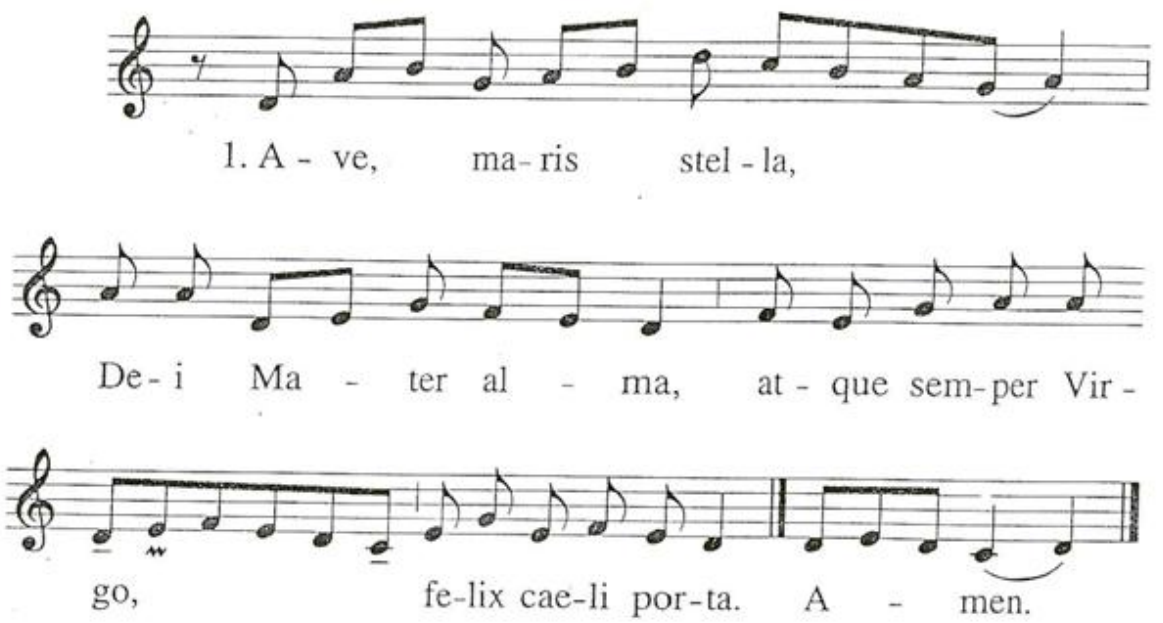

2. Sumens illud «Ave»
Gabriélis ore,
funda nos in pace,
mutans Evæ nomen.

3. Solve vincla reis,
profer lumen cæcis,
mala nostra pelle,
bona cuncta posce.

4. Monstra te esse matrem,
sumat per te precem
qui pro nobis natus
tulit esse tuus.

5. Virgo singuláris,
inter omnes mitis,
nos culpis solútos
mites fac et castos.

6. Vitam præsta puram,
iter para tutum,
ut vidéntes Iesum
semper collætémur.

7. Sit laus Deo Patri,
summo Christo decus,
Spíritui Sancto
honor, tribus unus. Amen.

302

SALVE, REGÍNA

M: *Gregoriana*

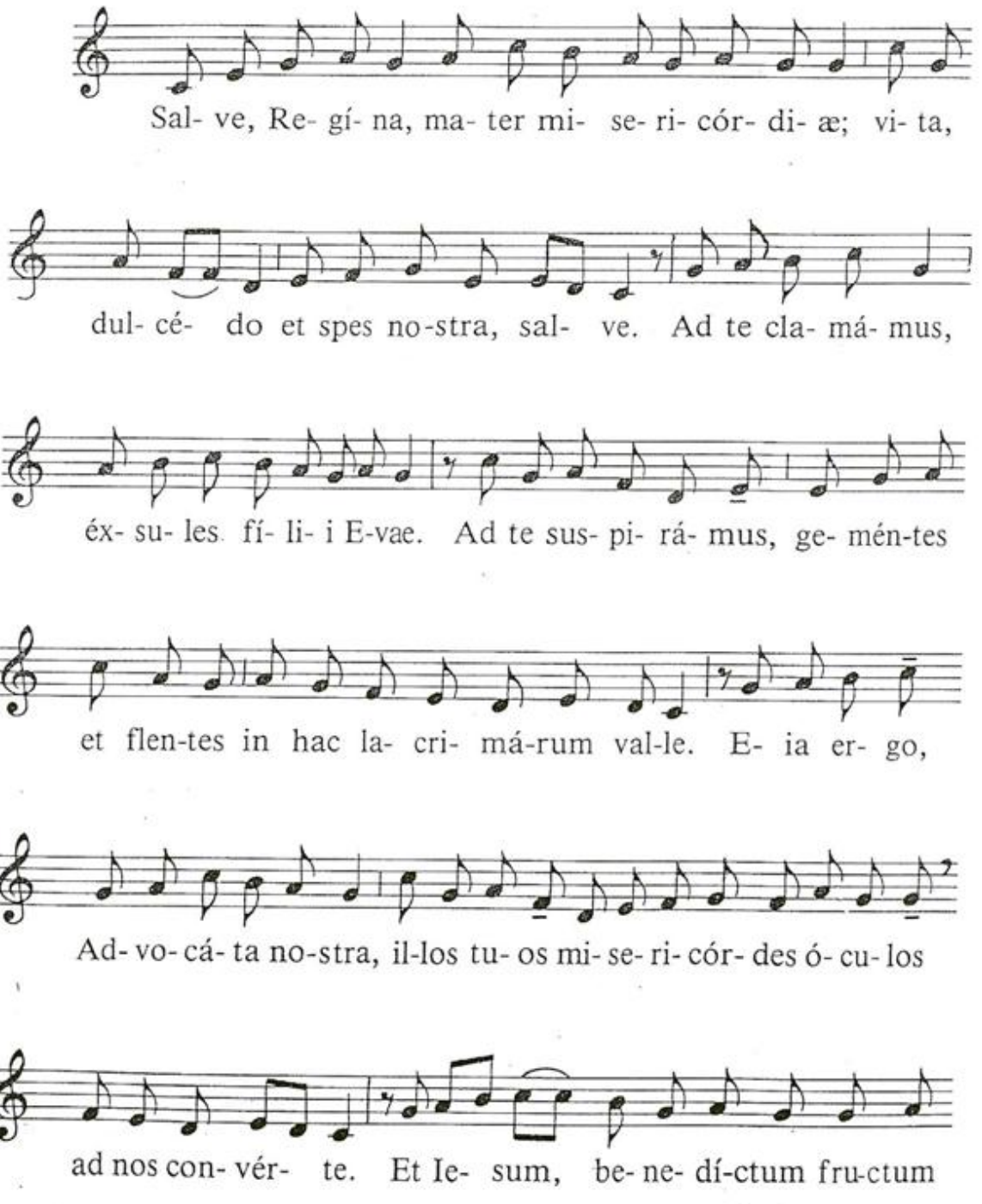

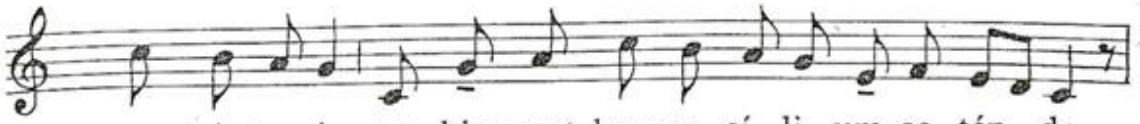

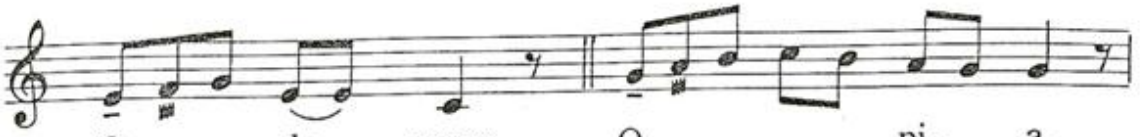

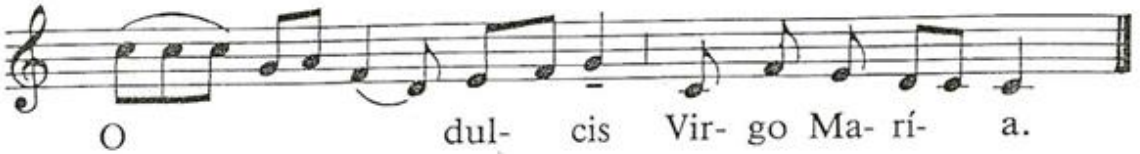

303

Regína cæli

M: *Gregoriana*

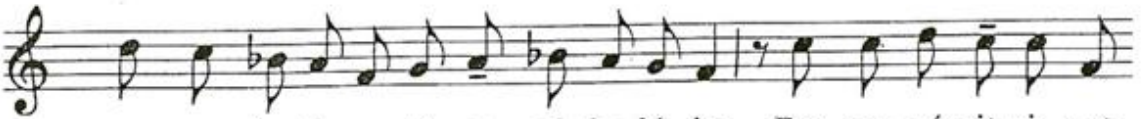

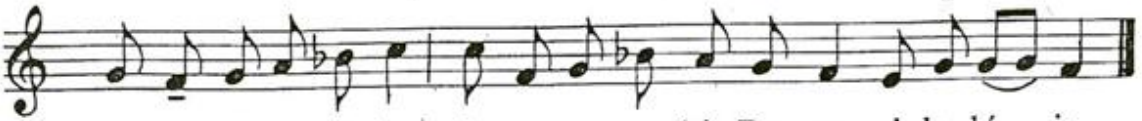

304

RUEGA POR NOSOTROS

M: *Anónima*

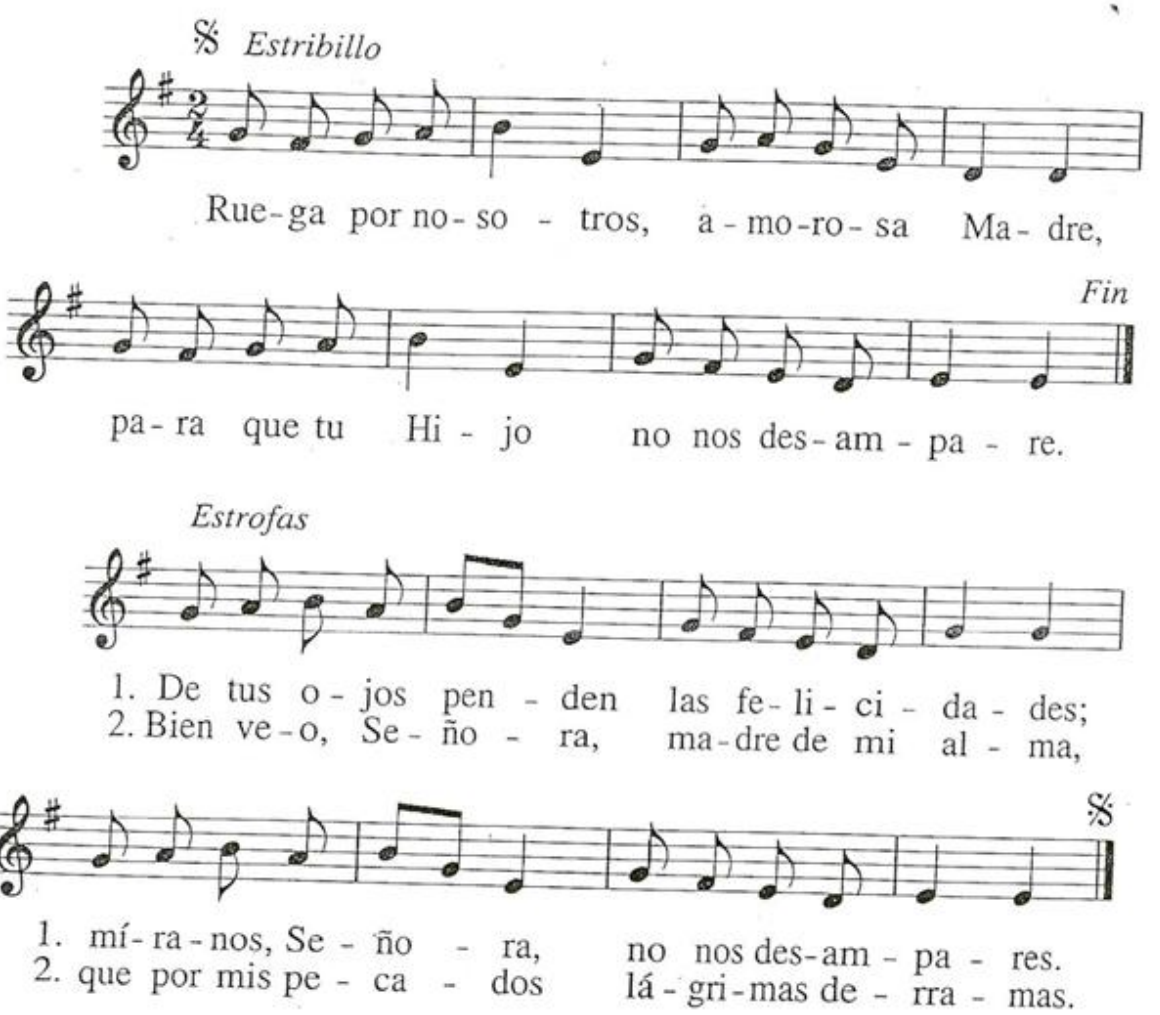

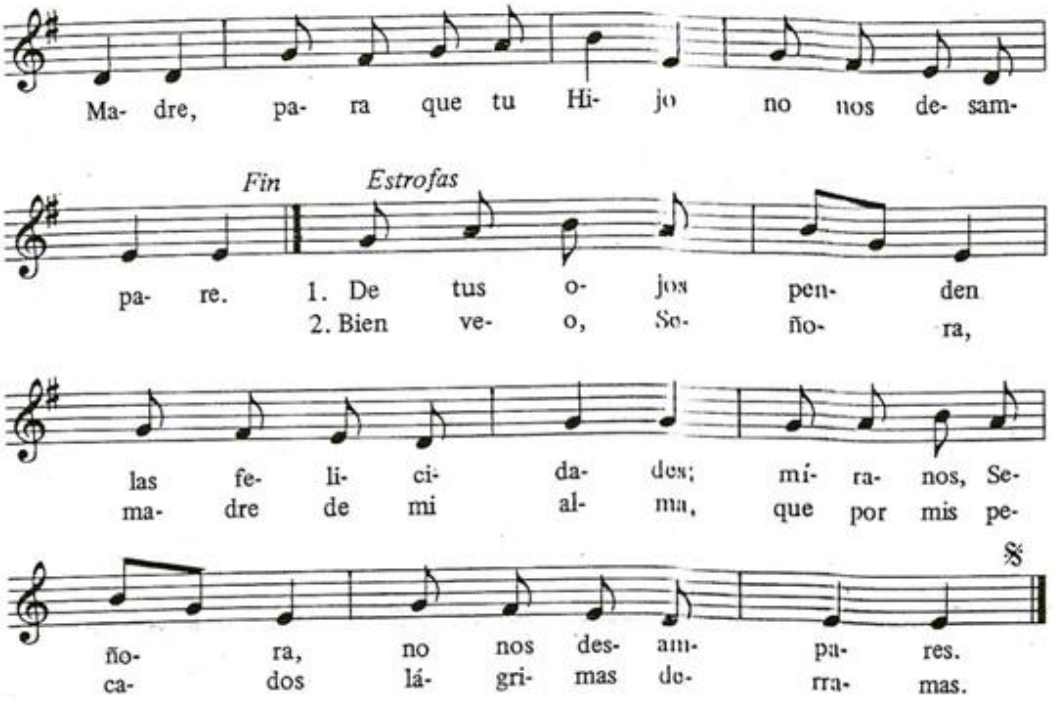

305

Tú eres toda hermosa

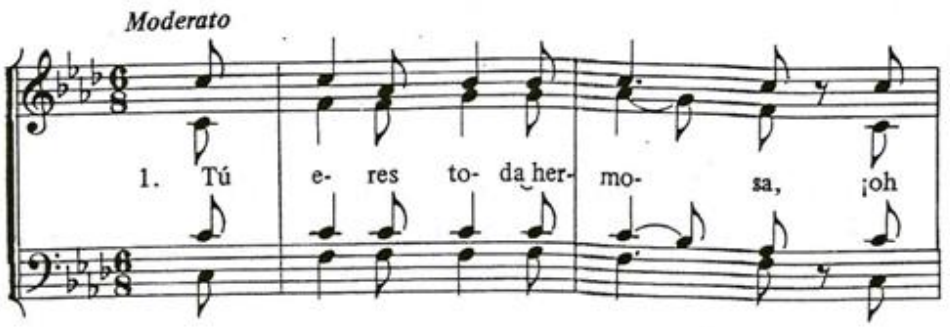

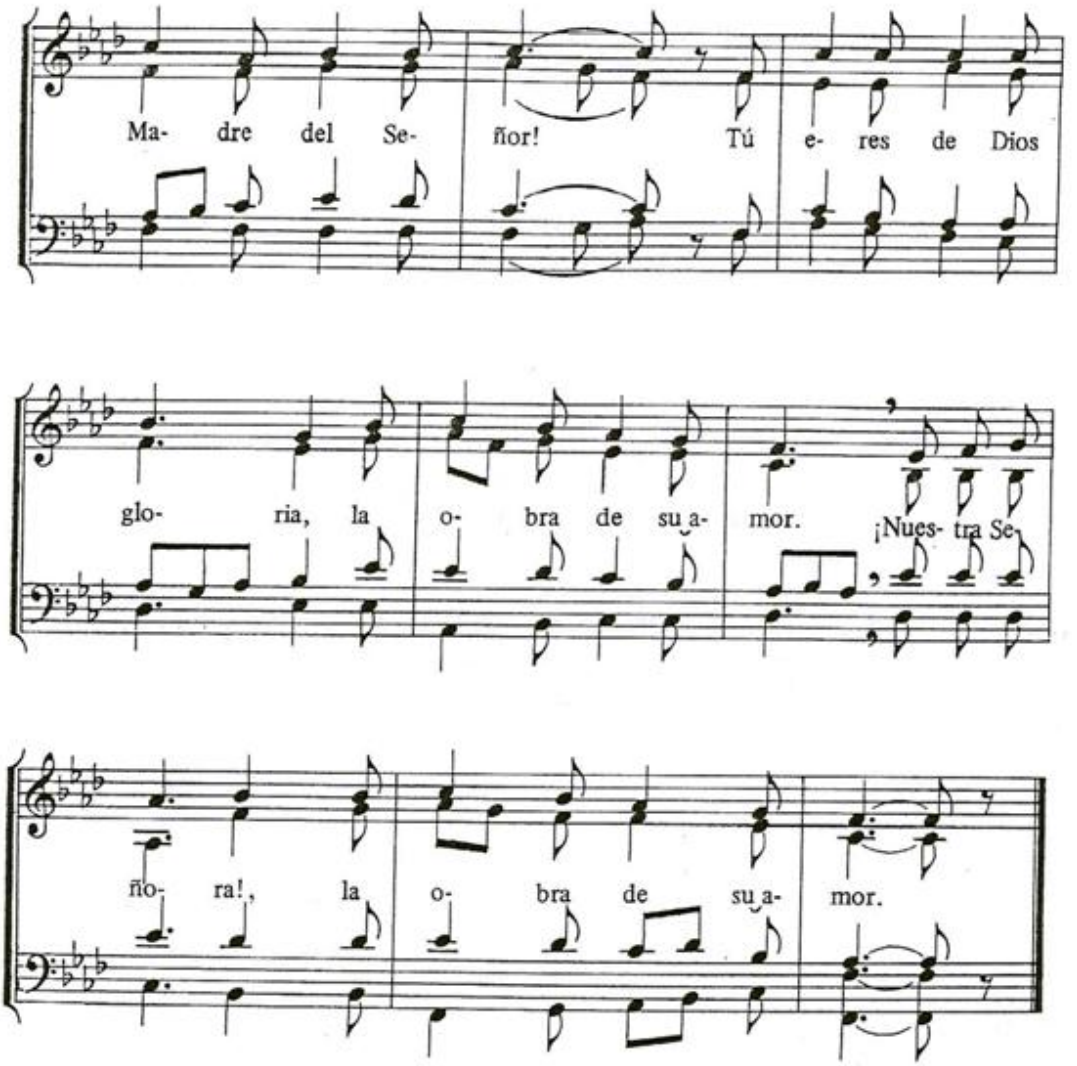

2. Pureza inmaculada, / espejo del Señor, / ¡oh fuente de la gracia!, / unida al Redentor. / ¡Nuestra Señora!, / unida al Redentor.

3. Infunde en nuestro pecho / la fuerza de tu amor, / feliz Madre del Verbo, / custodia del Señor. / ¡Nuestra Señora!, / custodia del Señor.

4. Dichosa por los siglos, / los pueblos te dirán: / «Tú fuiste del Dios vivo / la aurora celestial.» / ¡Nuestra Señora!, / la aurora celestial.

306

HUMILDE NAZARENA

T: *C. Gabaráin;* M: *Popular*

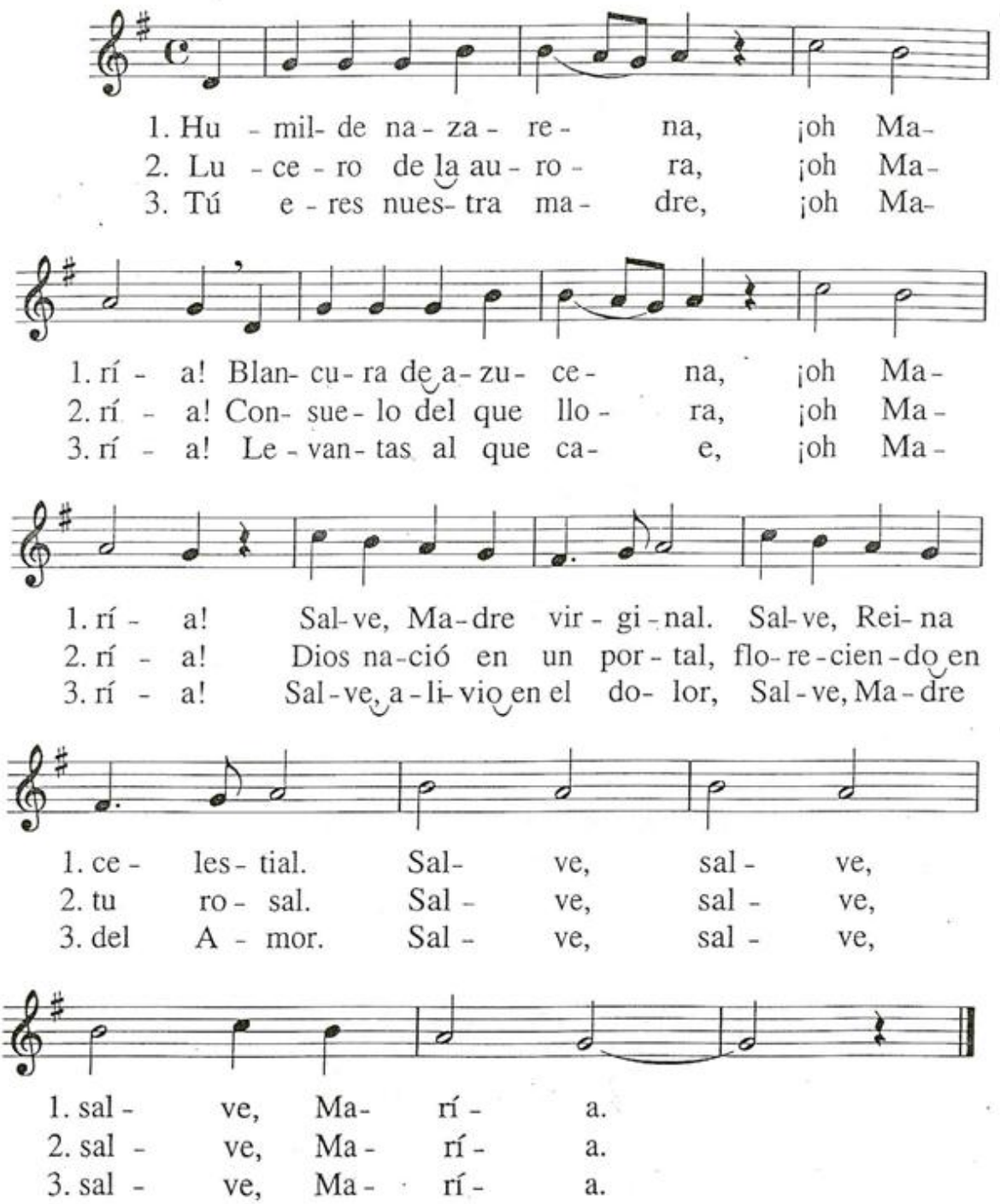

307

ERES MÁS PURA QUE EL SOL

M: *Popular*

Allegro moderato

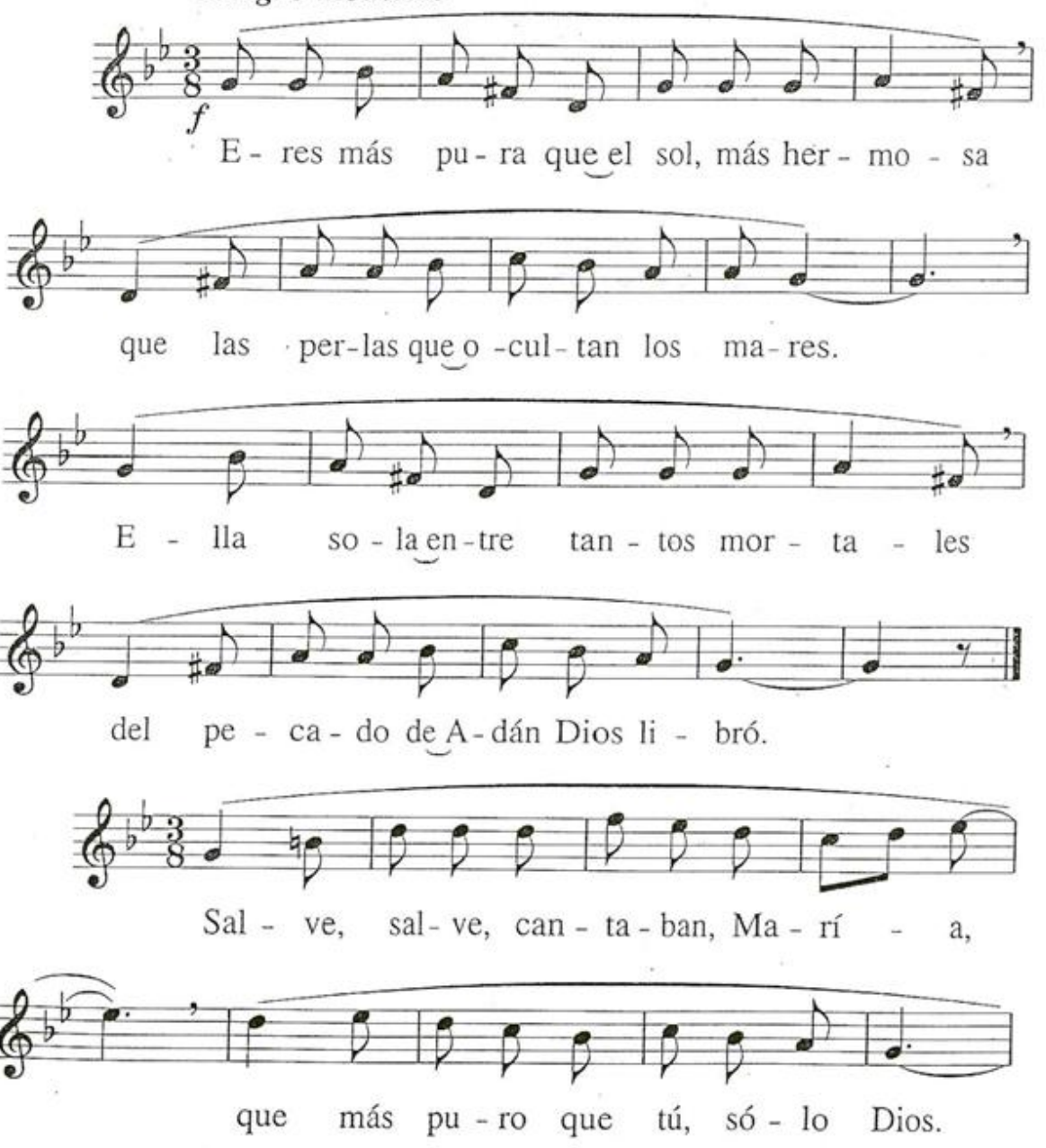

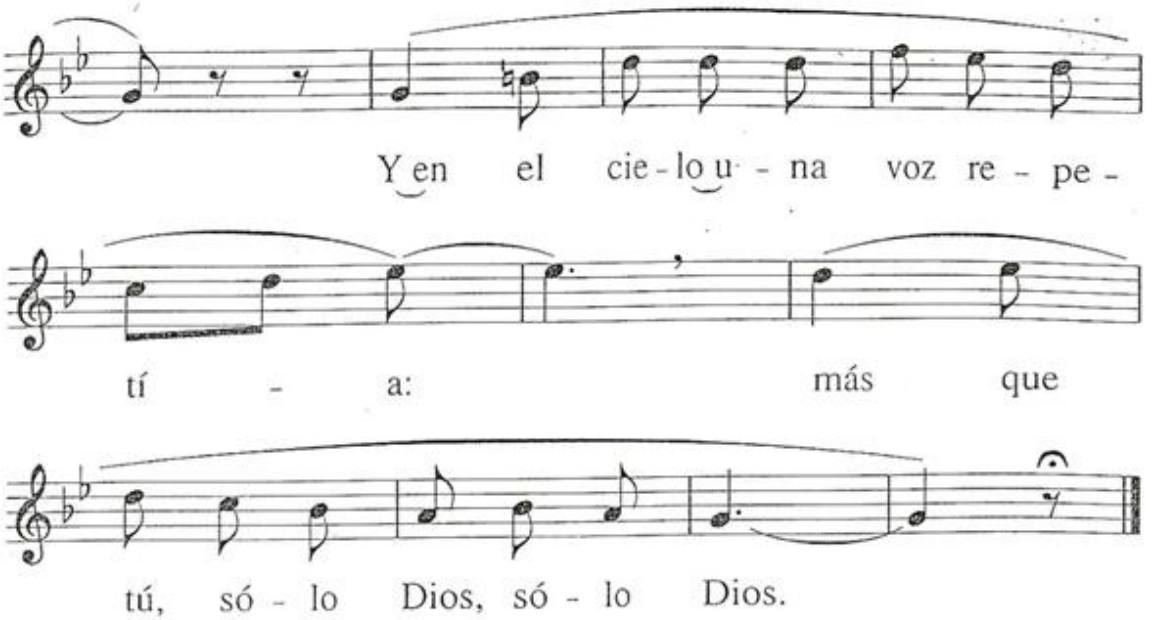
Y en el cie - lo u - na voz re - pe -
tí - a: más que
tú, só - lo Dios, só - lo Dios.

308

¡Oh María!

M: *Popular*

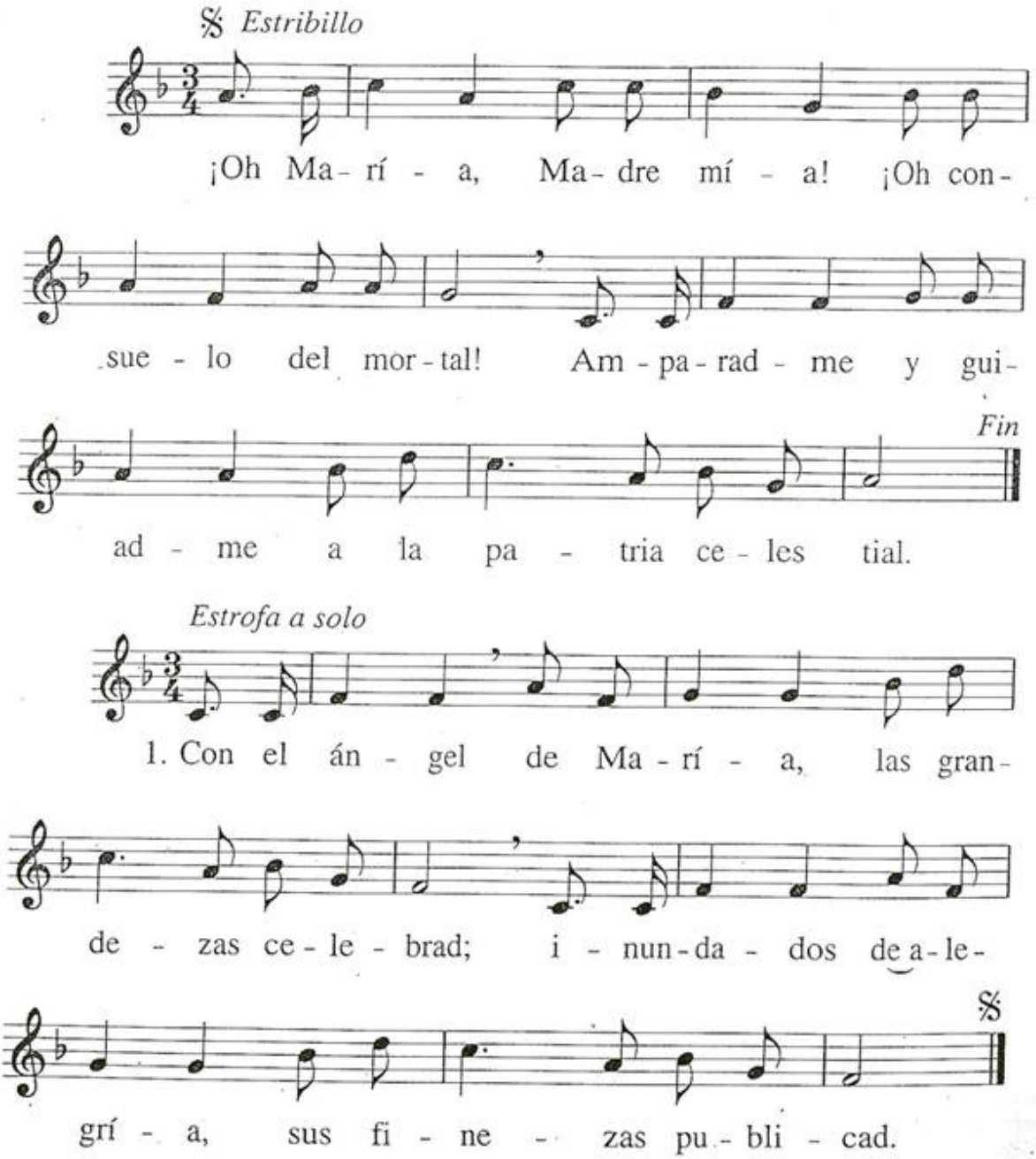

Estrofa a dúo

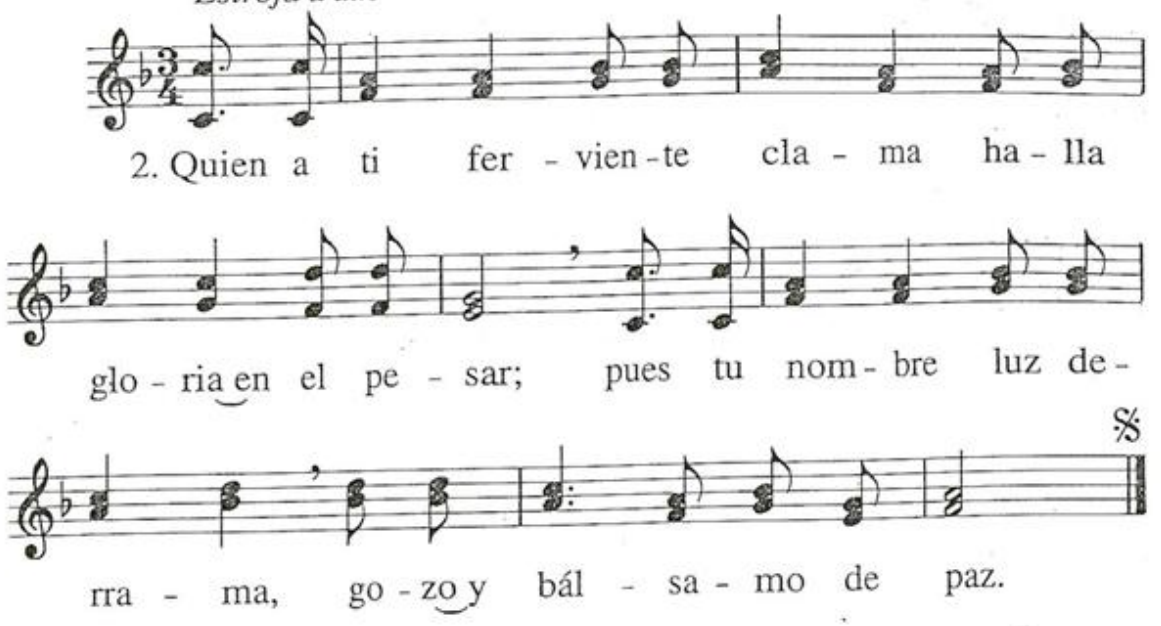

3. Pues te llamo con fe viva,
muestra, oh Madre, tu bondad;
a mí vuelve, compasiva,
esos ojos de piedad.

4. Hijo fiel quisiera amarte,
y por ti sólo vivir,
y por premio de ensalzarte,
ensalzándote morir.

309

SALVE, MADRE

M: *Torres*

Lento

f

Sal - ve, Ma-dre, en la tie-rra de mis a-mo-res te sa -

lu - dan los can-tos que al-za el a - mor. Rei - na de nues-tras

al - mas, flor de las flo - res, mues-tra a-quí de tus

glo - rias los res-plan-do-res que en el cie- lo tan só-lo te a- man me-

jor. Vir-gen san - ta, Vir- gen pu - ra,

vi-da, es-pe-ran-za y dul- zu - ra del al-ma que en ti con - fí -

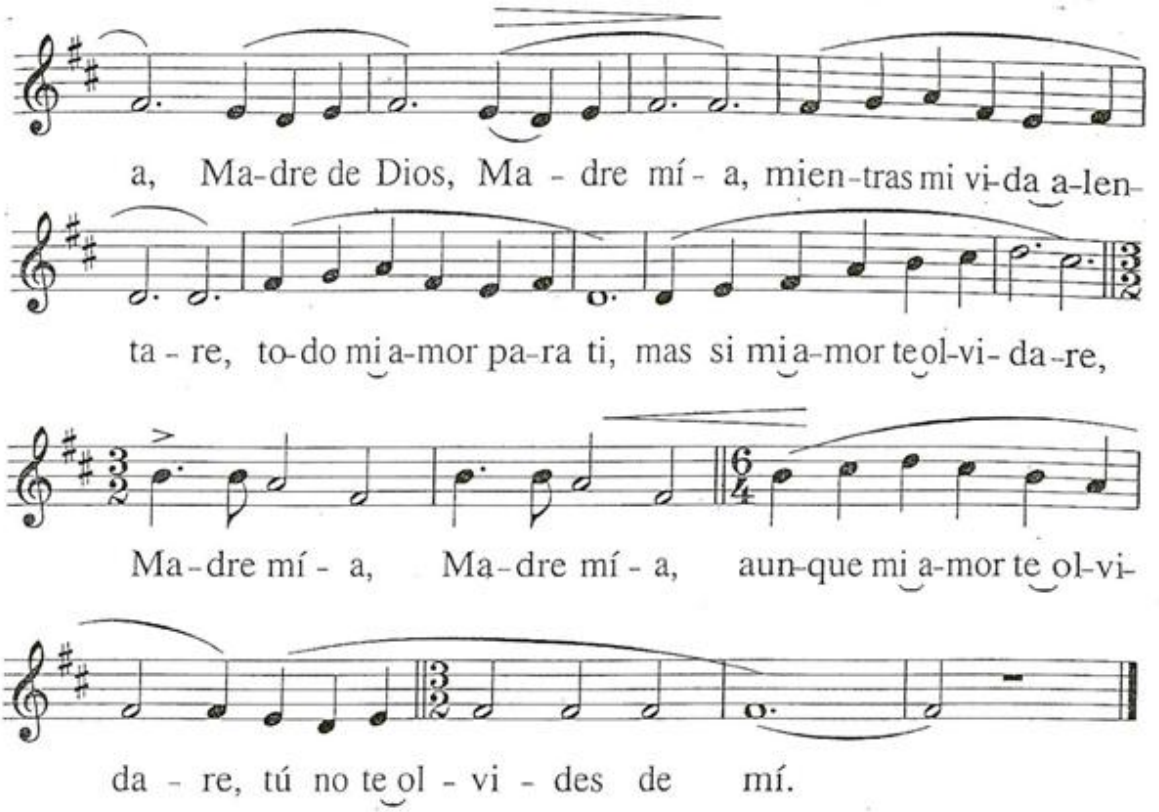
a, Ma-dre de Dios, Ma - dre mí - a, mien-tras mi vi-da a-len-
ta - re, to-do mi a-mor pa-ra ti, mas si mi a-mor te ol-vi- da-re,
Ma-dre mí - a, Ma-dre mí - a, aun-que mi a-mor te ol-vi-
da - re, tú no te ol - vi - des de mí.

310

ESTRELLA HERMOSA

M: *N. Otaño*

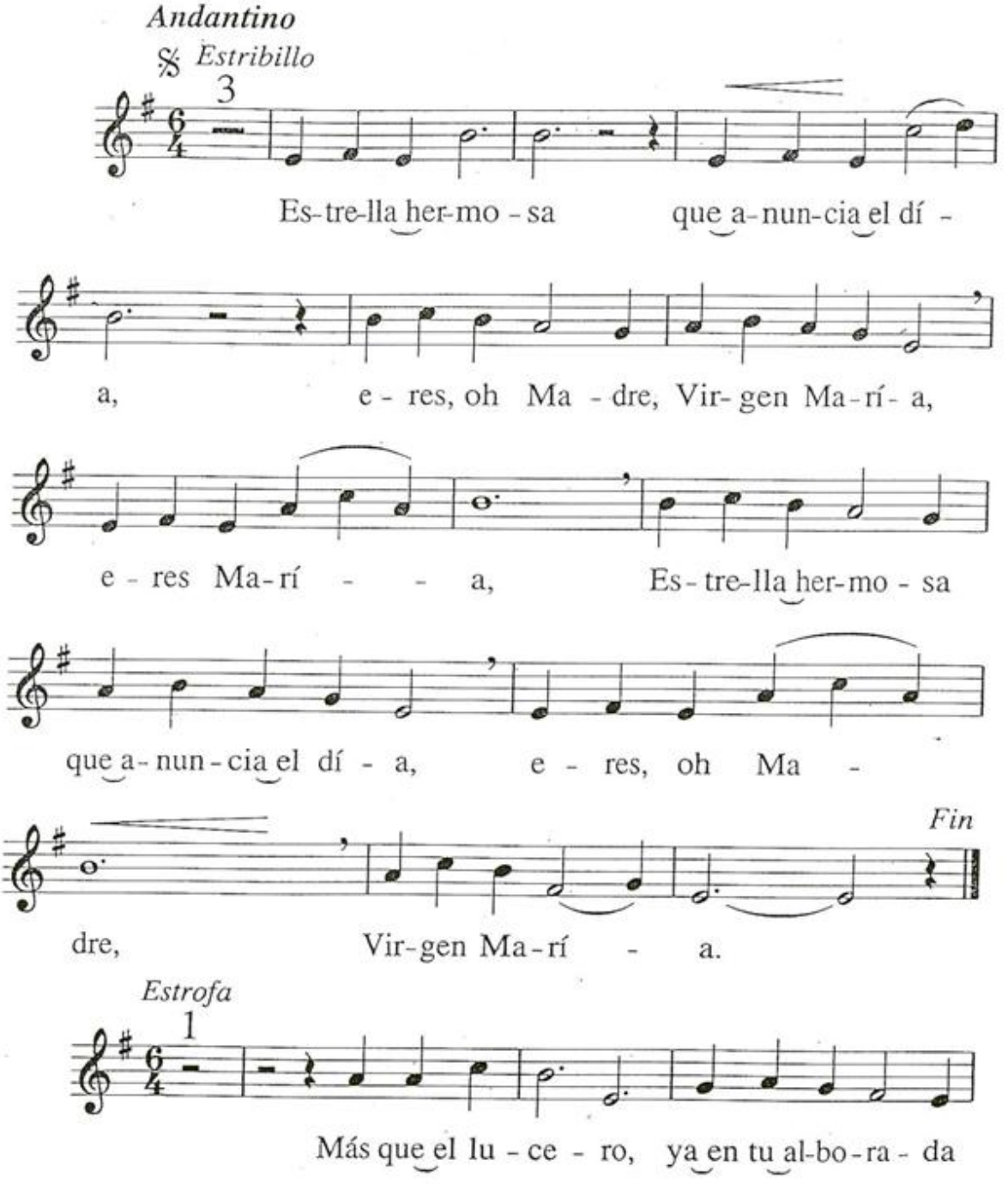

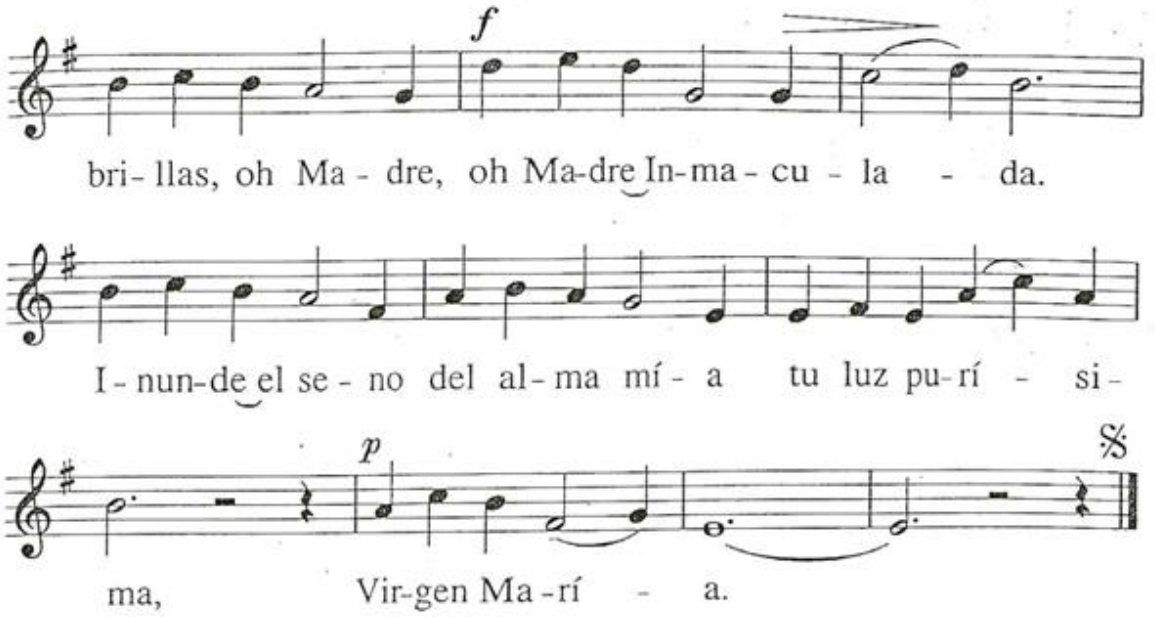
f
bri- llas, oh Ma - dre, oh Ma-dre In-ma - cu - la - da.
I - nun-de el se - no del al - ma mí - a tu luz pu-rí - si -
p
%
ma, Vir-gen Ma -rí - a.

311

BAJO TU AMPARO

T: *M. P. de la Figuera;* M: *L. Deiss*

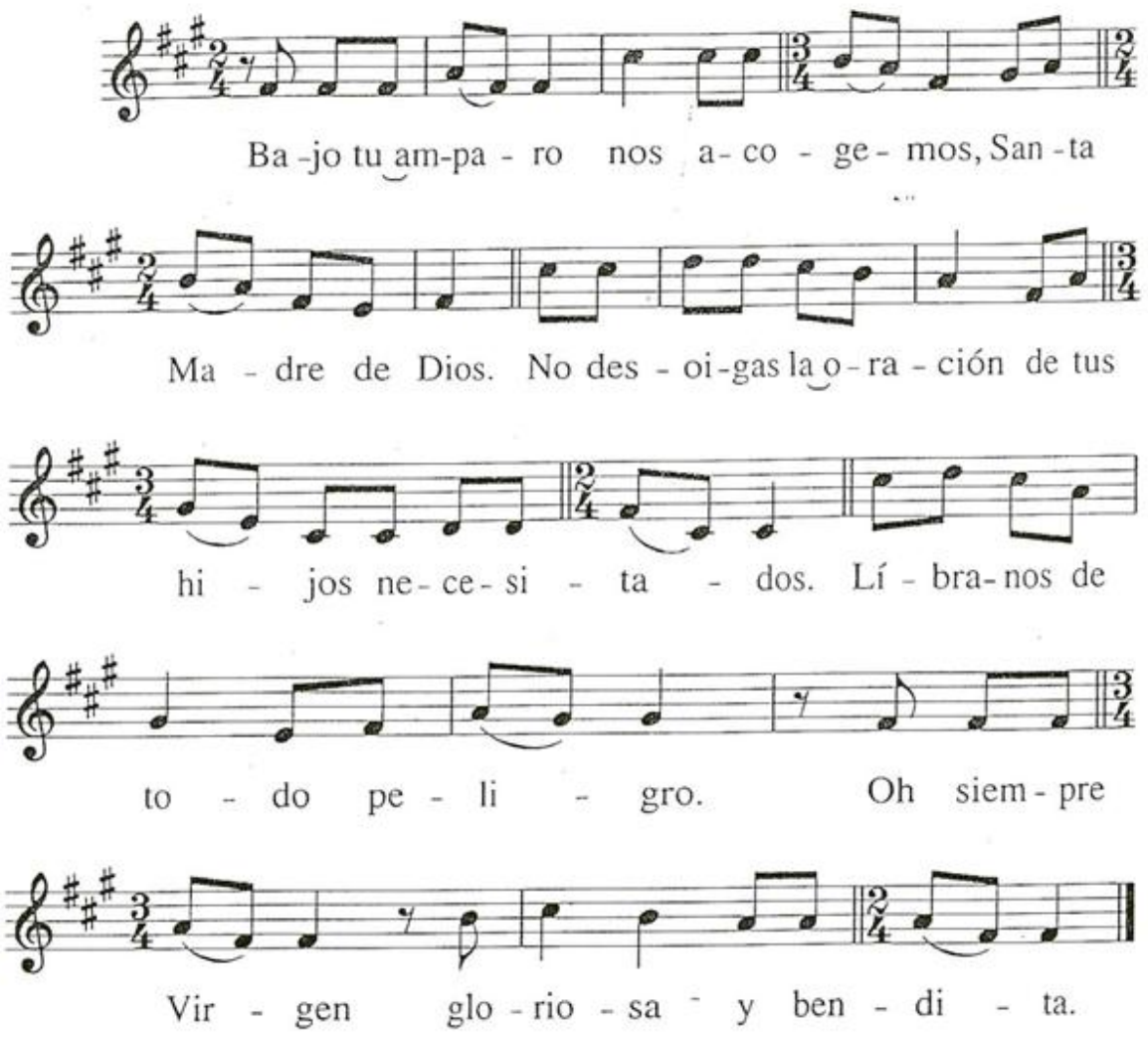

312

Santa María del Amén

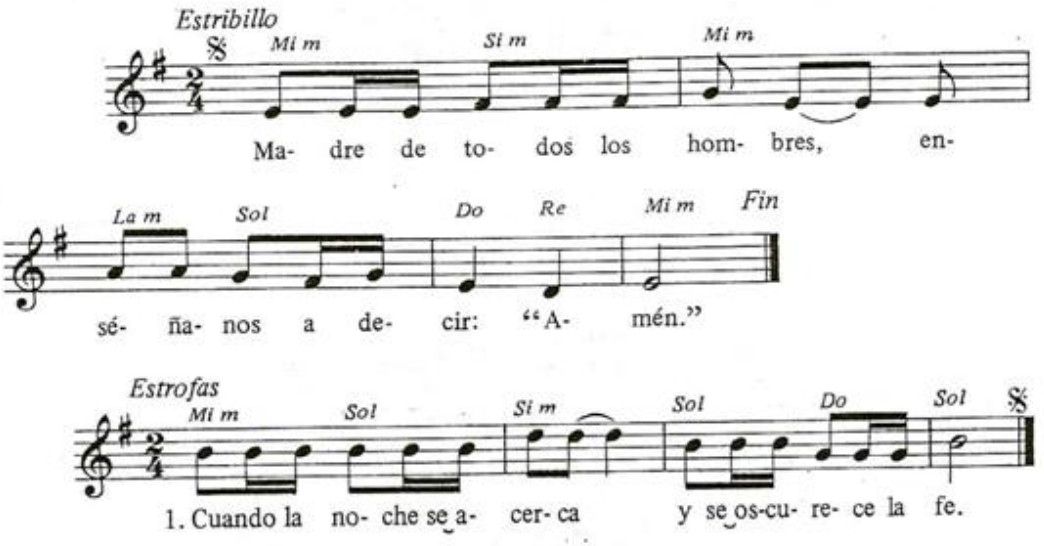

2. Cuando el dolor nos oprime / y la ilusión ya no brilla.
3. Cuando aparece la luz / y nos sentimos felices.
4. Cuando nos llegue la muerte / y tú nos lleves al cielo.

313

Madre del Salvador

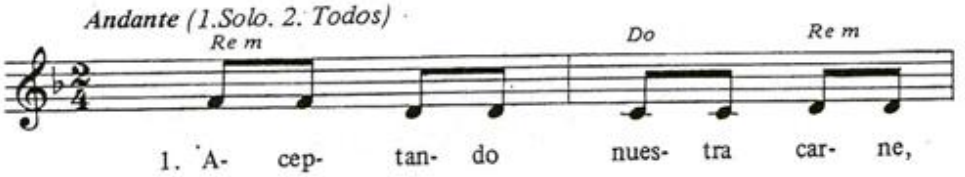

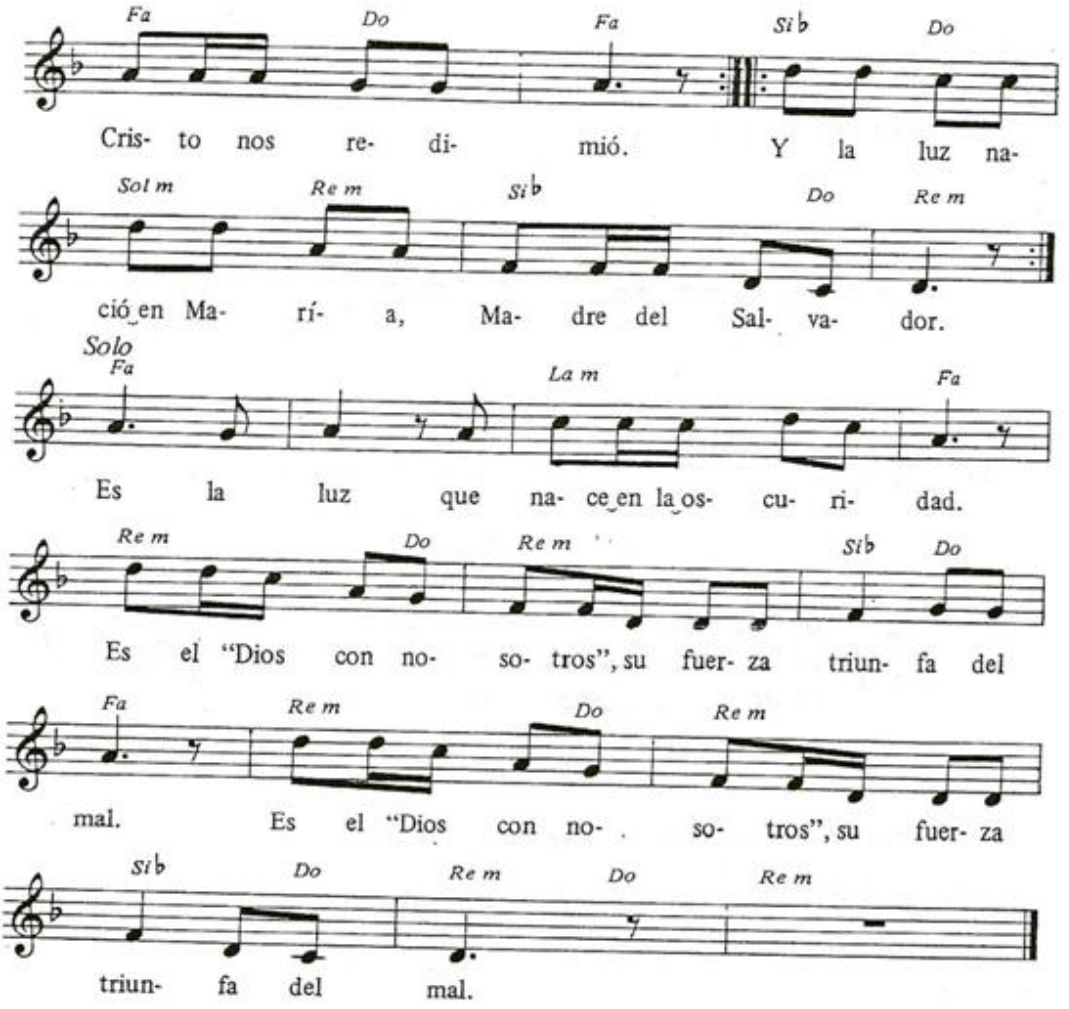

2. Conviviendo con los hombres, / Cristo nos redimió. / En silencio, le seguía, / Madre del Salvador.

   Él murió luchando por el amor. / A los pobres del pueblo / les ofreció su verdad.

3. El amor venció a la muerte, / Cristo nos redimió. / Se alegra en su triunfo, / Madre del Salvador.

   Esperad, veremos la salvación. / Cristo venció por siempre, / tendremos la libertad.

4. Nuestra tierra se hace nueva, / Cristo nos redimió. / La construyes con nosotros, / Madre del Salvador.

314

Canto de María

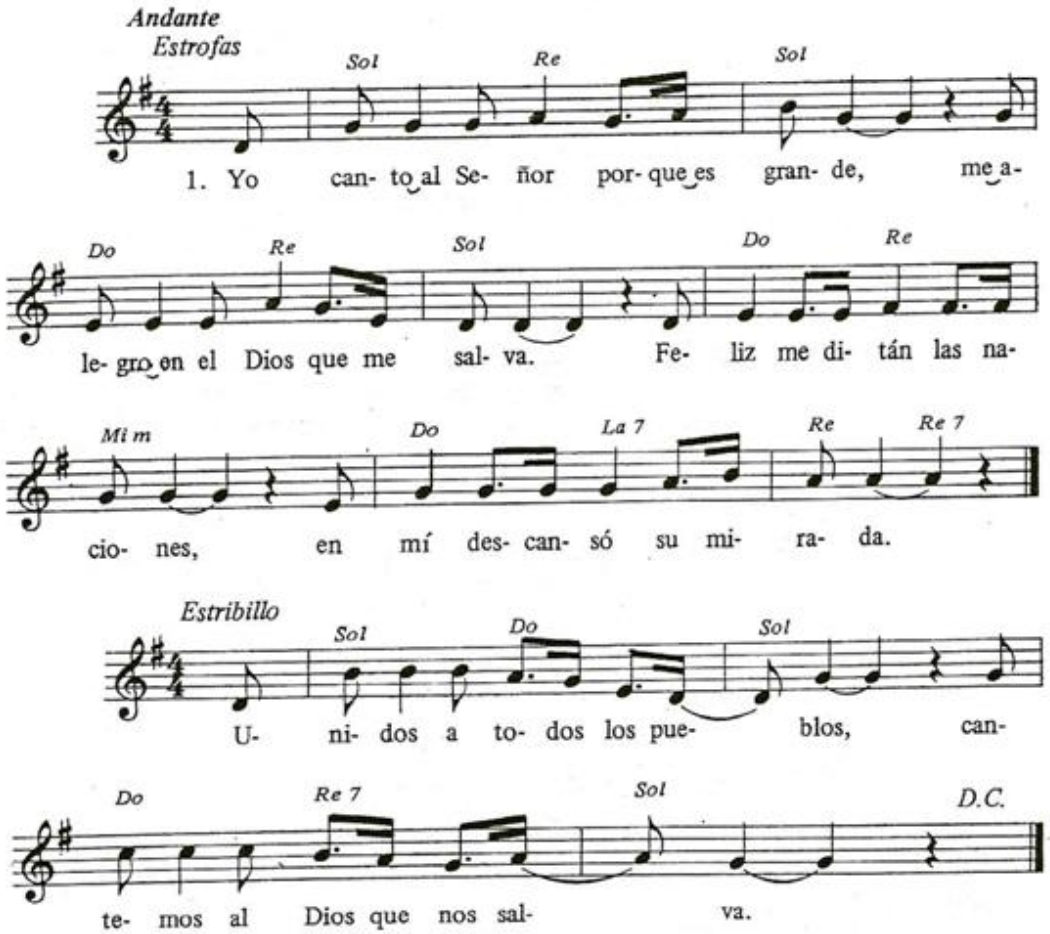

2. Él hizo en mí obras grandes, / su amor es más fuerte que el tiempo, / triunfó sobre el mal de este mundo, / derriba a los hombres soberbios.
3. No quiere el poder de unos pocos, / del polvo a los pobres levanta, / dio pan a los hombres hambrientos, / dejando a los ricos sin nada.
4. Libera a todos los hombres, / cumpliendo la eterna promesa / que hizo en favor de su pueblo, / los pueblos de toda la tierra.

2 315

Dolorosa

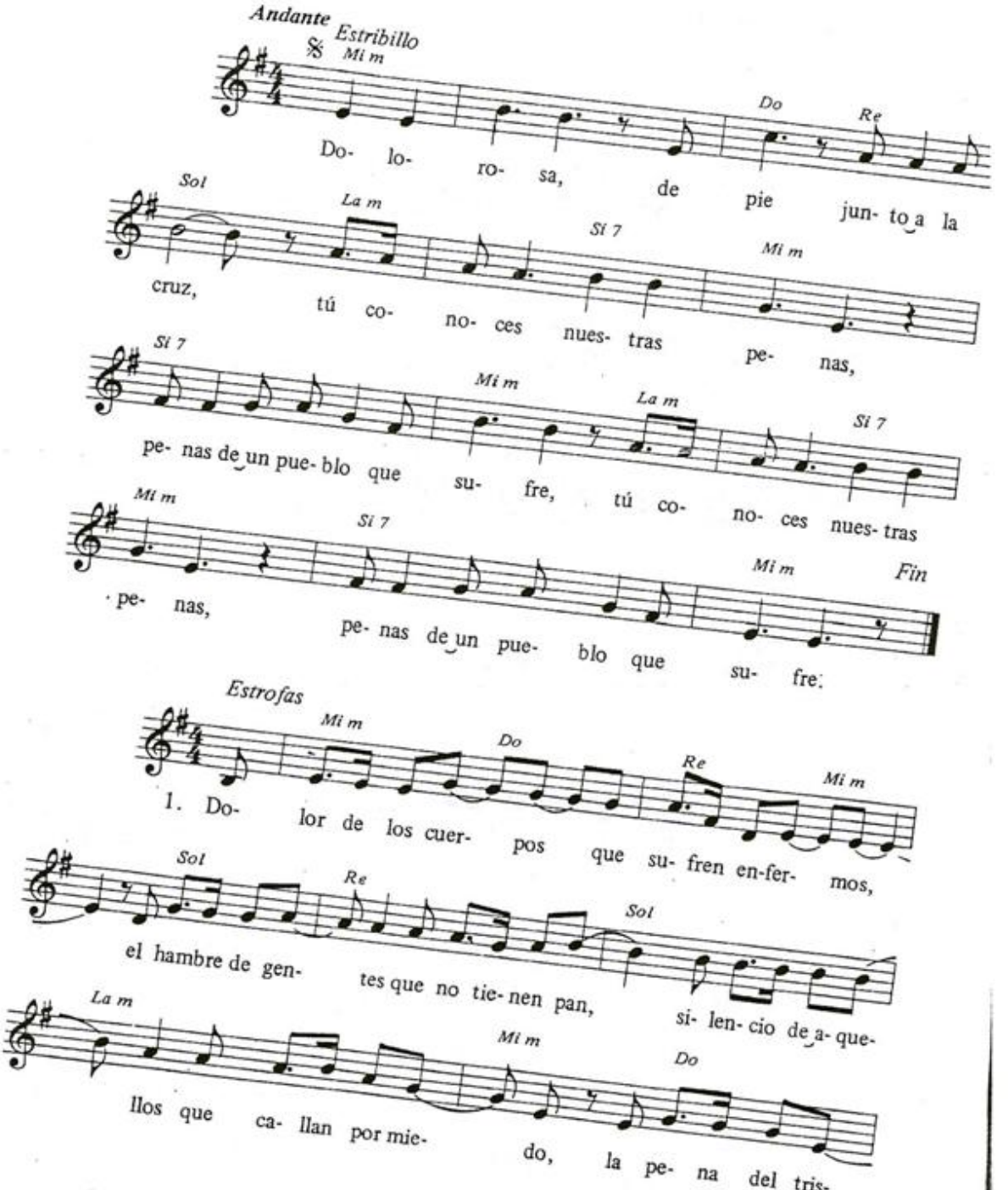

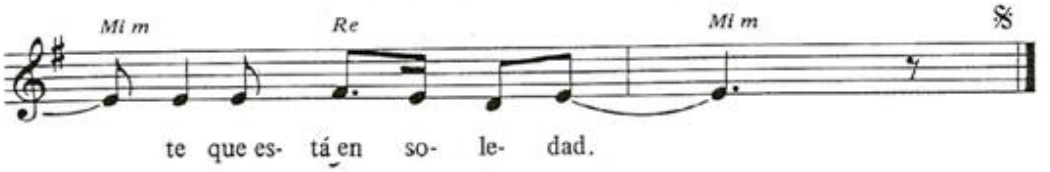

2. El drama del hombre que fue marginado, / tragedia de niños que ignoran reír, / la burda comedia de huecas promesas, / la farsa de muertos que deben vivir.
3. Dolor en los hombros sin tregua oprimidos, / cansancio de brazos en lucha sin fin, / cerebros lavados a base de slogans, / el rictus amargo del pobre infeliz.
4. El llanto de aquellos que suman fracasos, / la cruz del soldado que mata el amor, / pobreza de muchos sin libro en las manos, / derechos del hombre truncados en flor.

316

Estrella y camino

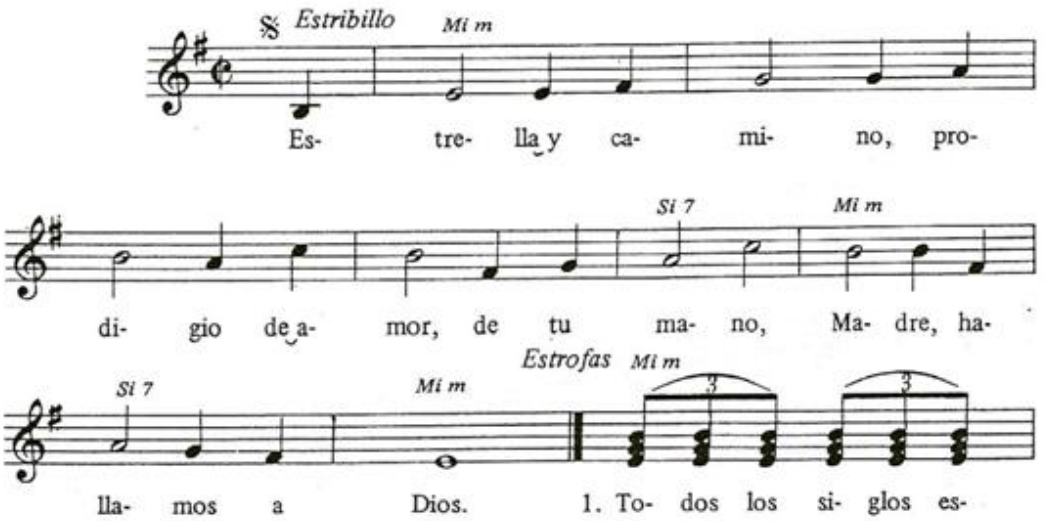

2

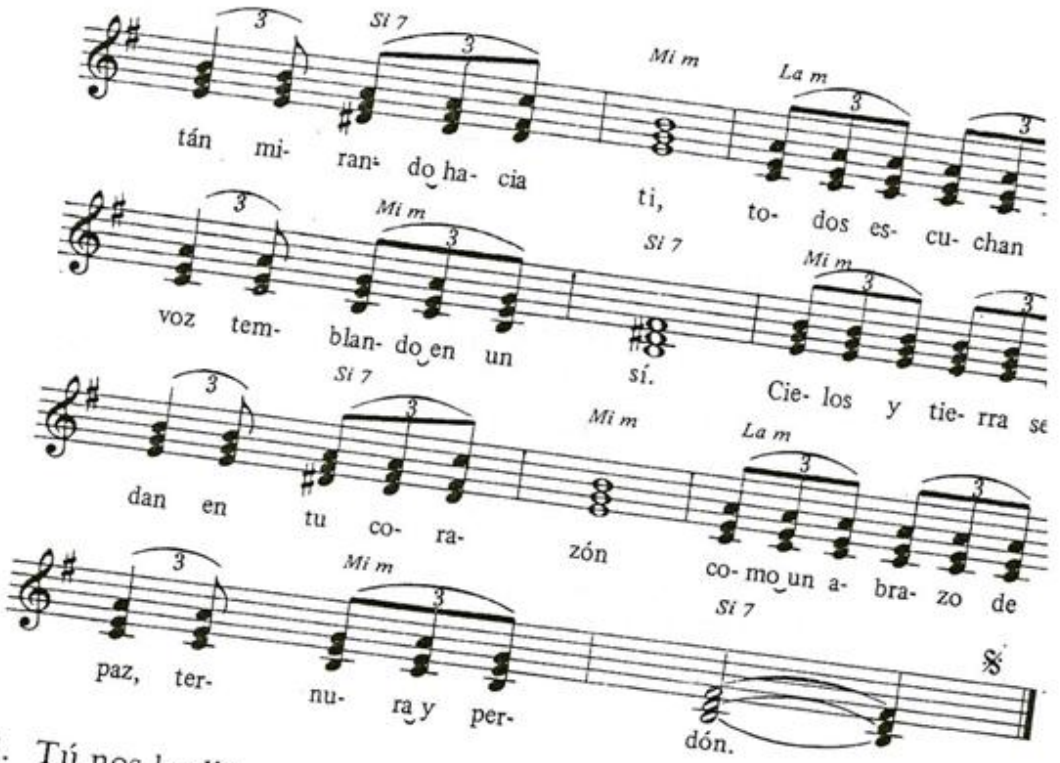

2. Tú nos lo diste en Belén, en pobre portal, / en tu regazo le ven el rey y el zagal. / Tu nos lo diste en la cruz, altar de dolor, / muerto en tus brazos está un Dios redentor.
3. Toda la Iglesia con fe eleva un clamor, / puestos los ojos en ti, la Madre de Dios. / Puente y sendero de amor, sublime misión / la de traernos a Dios en tu corazón.

317

Madre de nuestra alegría

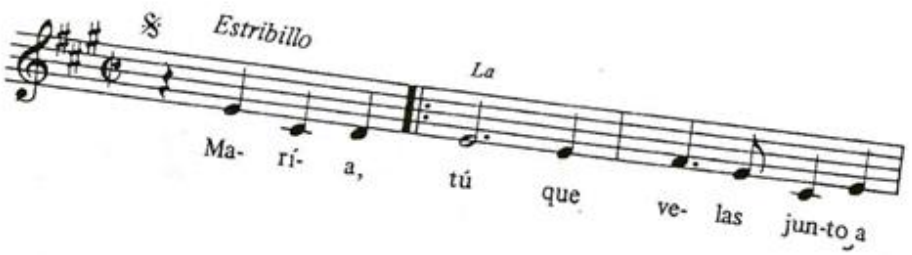

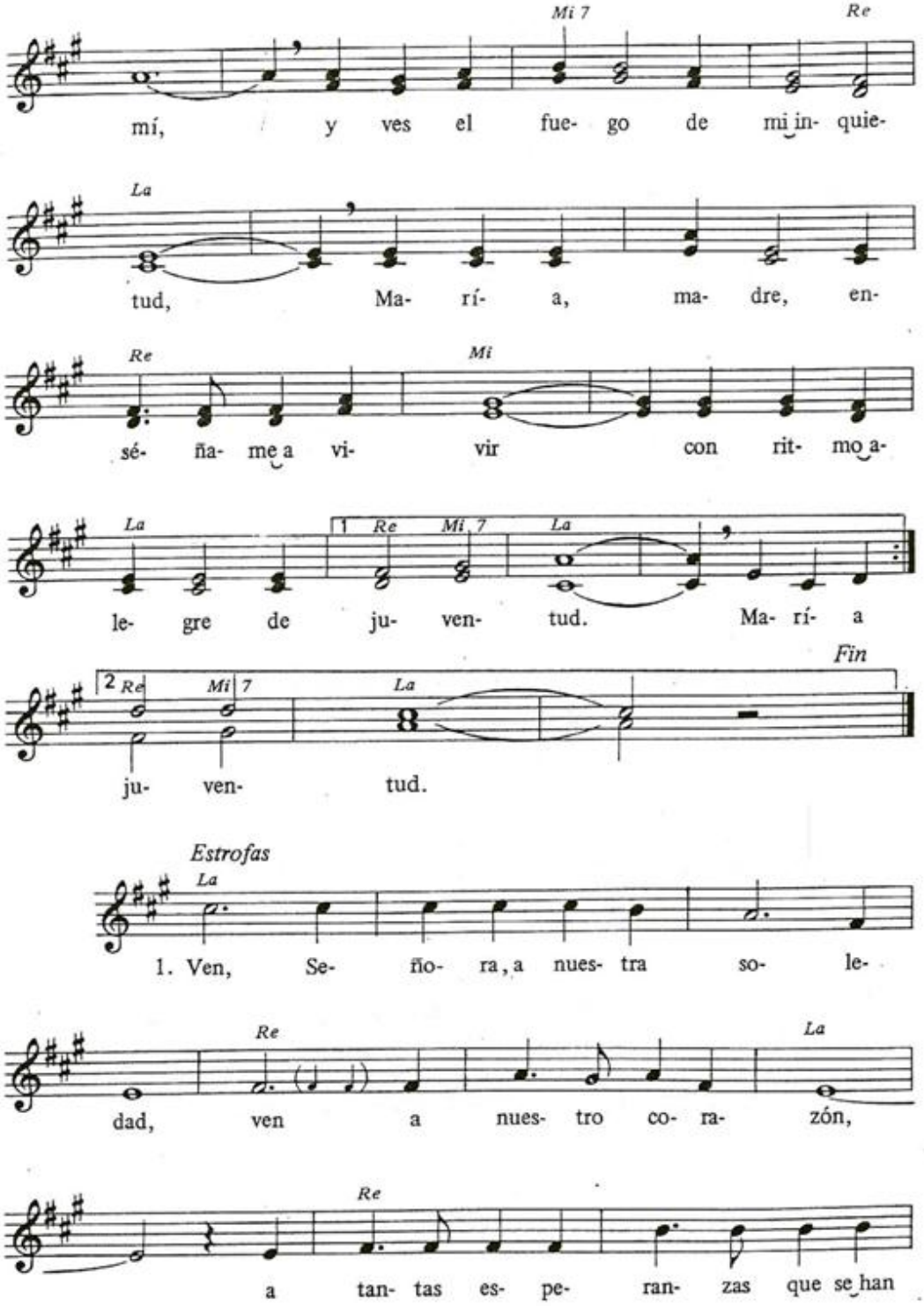
Mi 7
Re
mí, y ves el fue- go de mi in- quie-
La
tud, Ma- rí- a, ma- dre, en-
Re
Mi
sé- ña- me a vi- vir con rit- mo a-
La
1 Re Mi 7 La
le- gre de ju- ven- tud. Ma- rí- a
Fin
2 Re Mi 7 La
ju- ven- tud.
Estrofas
La
1. Ven, Se- ño- ra, a nues- tra so- le-
Re
La
dad, ven a nues- tro co- ra- zón,
Re
a tan- tas es- pe- ran- zas que se han

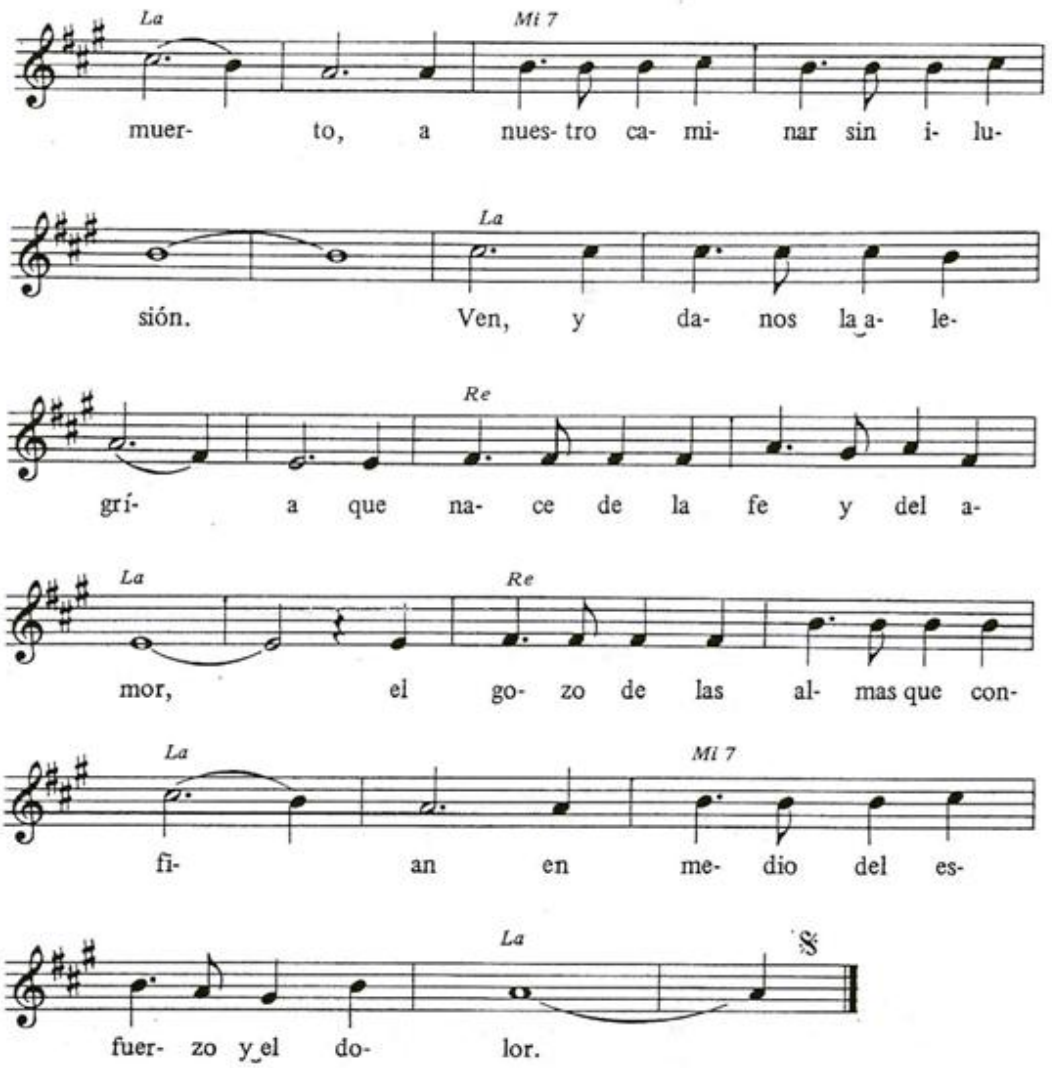

2. Ven, y danos tu esperanza / para sonreír en la aflicción, / la mano que del suelo nos levanta, / la gracia de la paz en el perdón. / Ven, y danos confianza, / sonrisa que en tu pena floreció, / sabiendo que, en la duda y las tormentas, / jamás nos abandona nuestro Dios.

318

Madre de los pobres

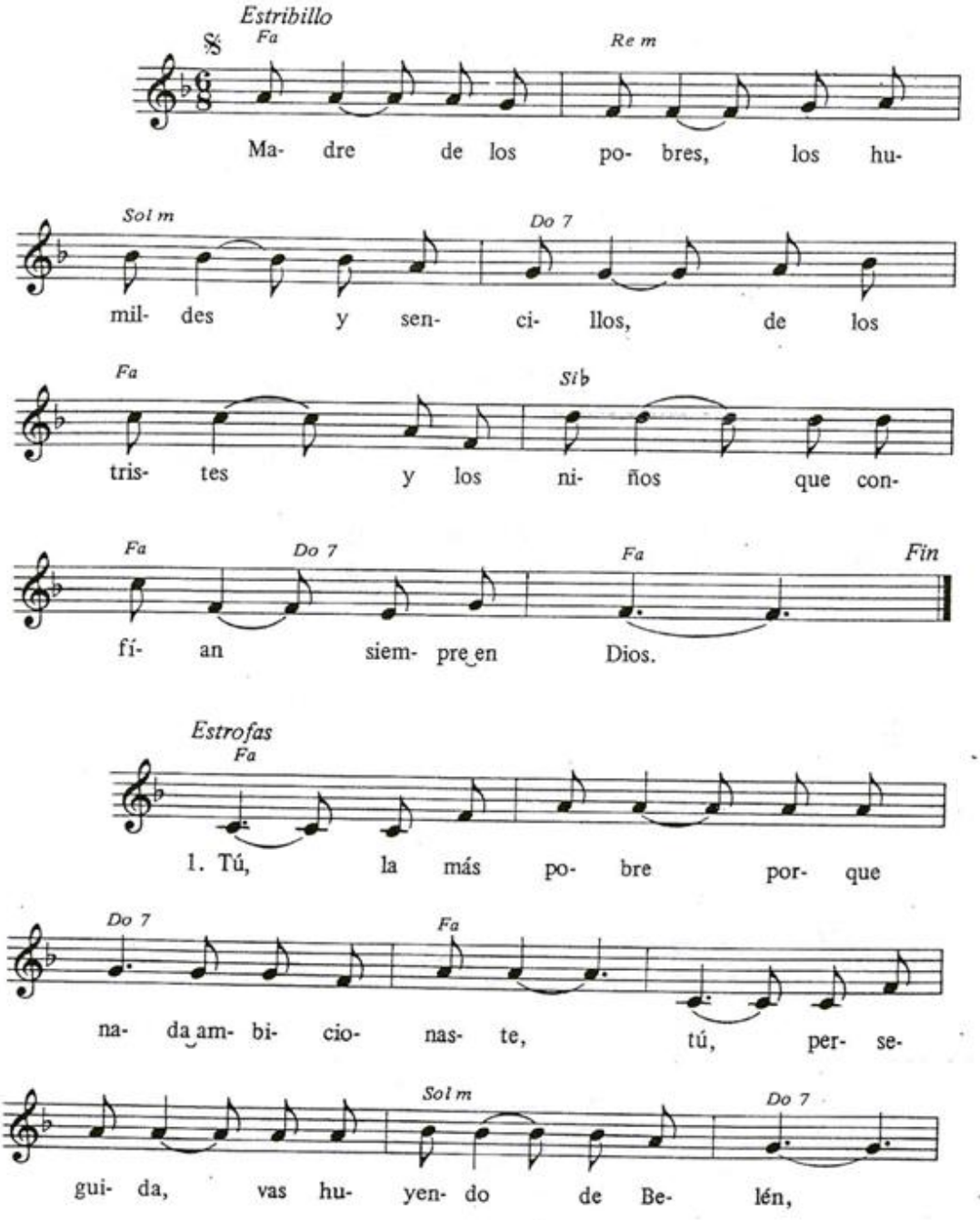

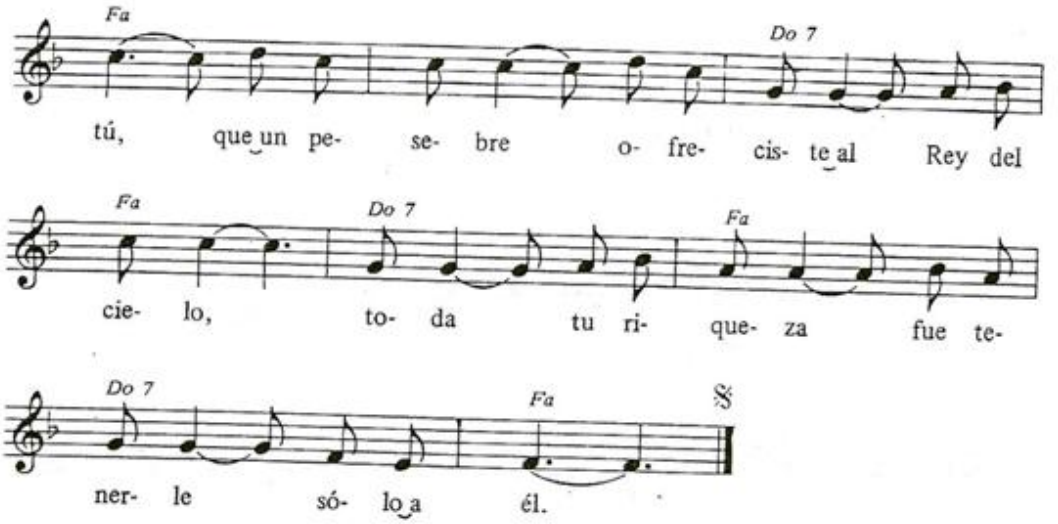

2. Tú que en sus manos, sin temor, te abandonaste, / tú que aceptaste ser la esclava del Señor, / vas entonando un poema de alegría: / «Canta, alma mía, porque Dios me engrandeció.»
3. Tú que has vivido el dolor y la pobreza, / tú que has sufrido en la noche sin hogar, / tú que eres madre de los pobres y olvidados, / eres el consuelo del que reza en su llorar.

319

María es esa mujer

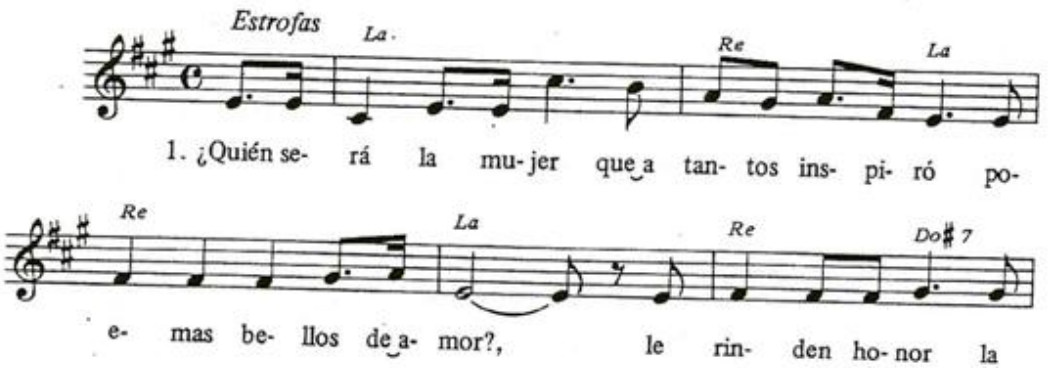

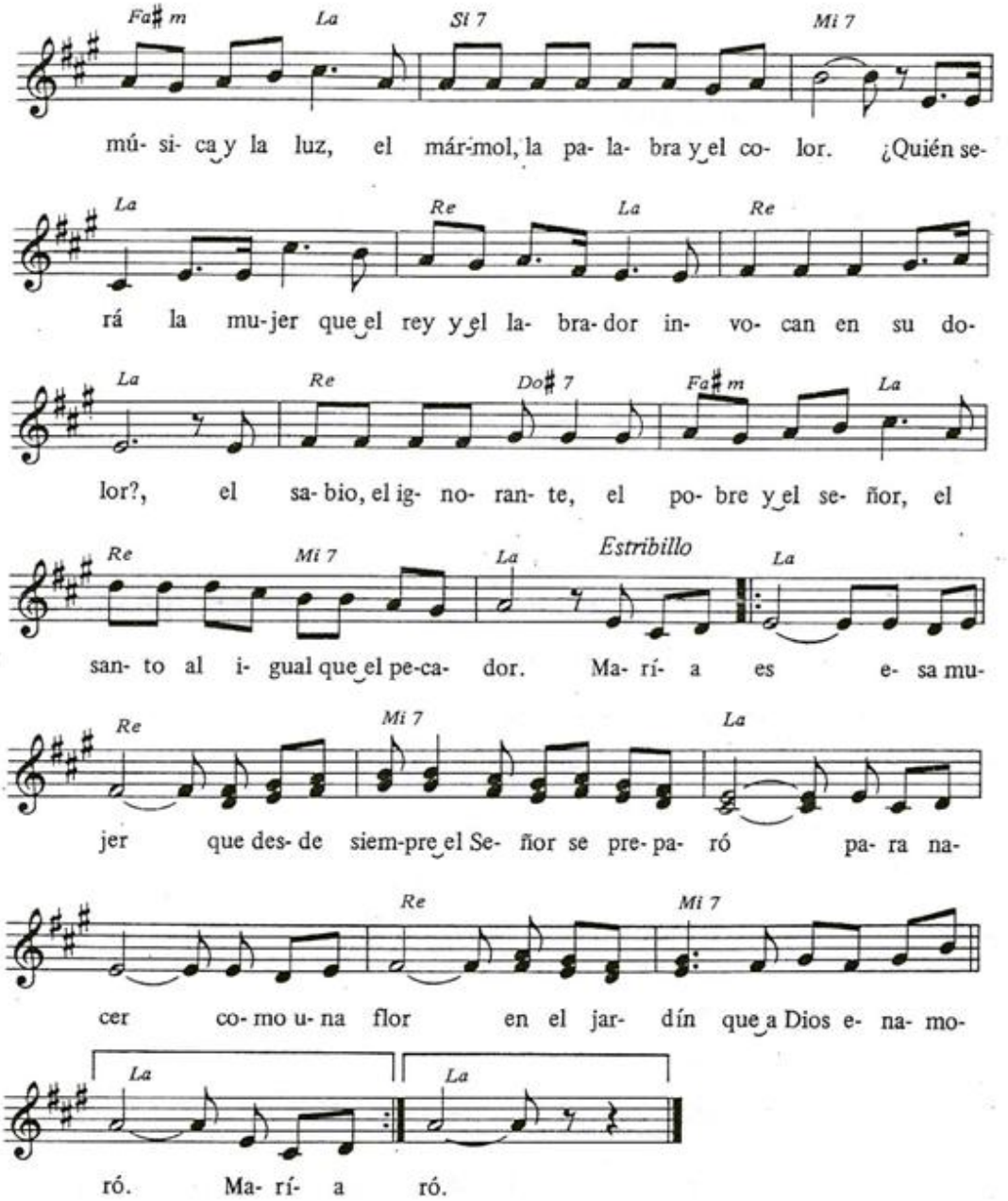

2. ¿Quién será la mujer radiante como el sol, vestida de resplandor? / La luna a sus pies, el cielo en derredor, y ángeles cantándole su amor... / ¿Quién será la mujer humilde que vivió en un pequeño taller? / Amando sin milagros, viviendo de su fe, la esposa siempre alegre de José.

320

Cristo, nuestro hermano

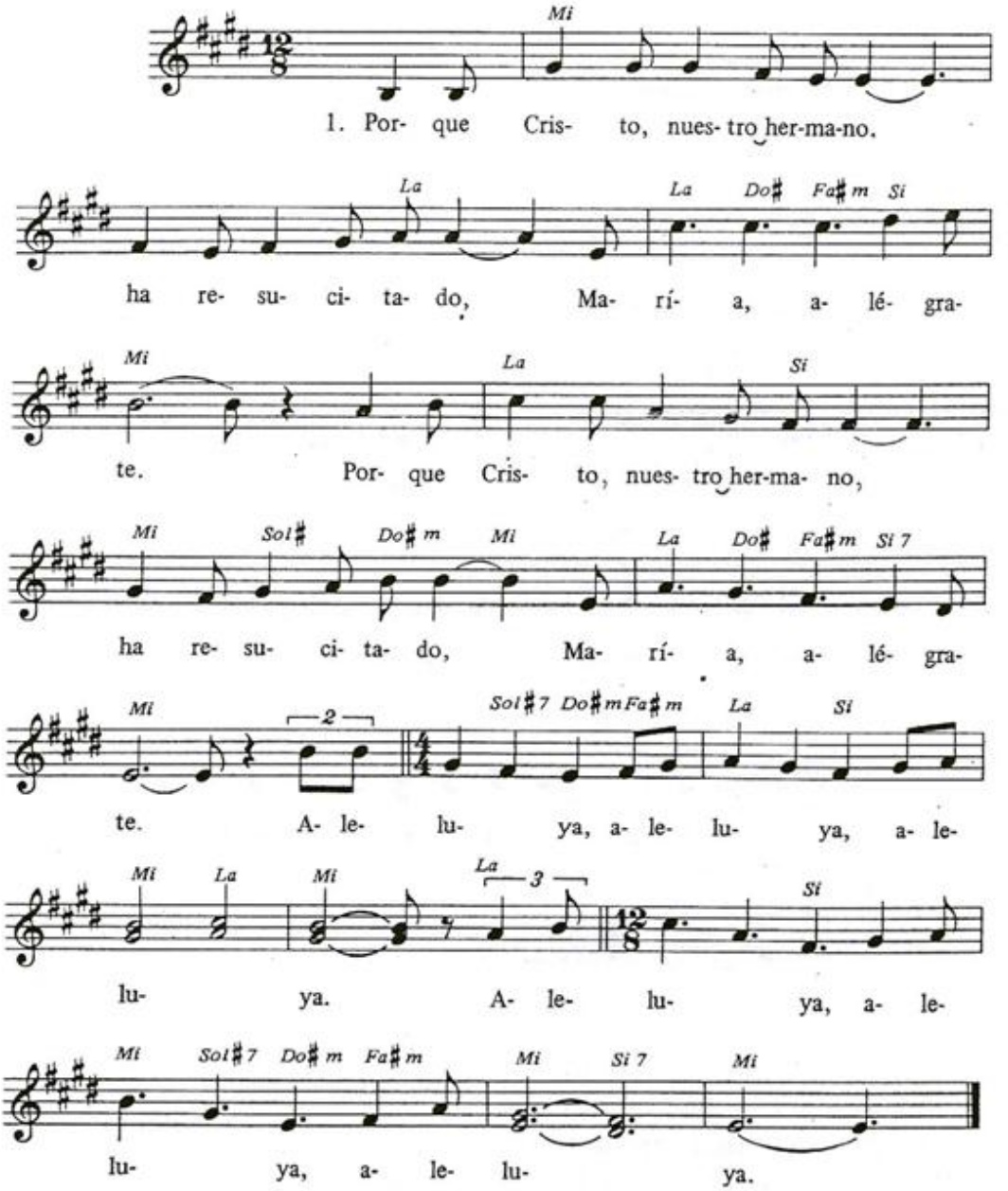

312

Santa María del Amén

M: *J. A. Espinosa*

Estribillo

Ma - dre de to - dos los hom - bres, en -

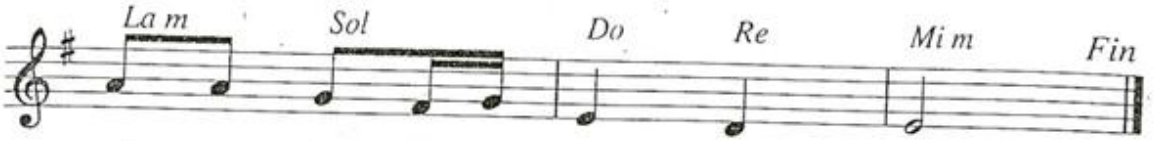

sé - ña - nos a de - cir: "A - mén".

Estrofas

1. Cuan - do la no - che se a - cer - ca
2. Cuan - do el do - lor nos o - pri - me
3. Cuan - do a - pa - re - ce la luz
4. Cuan - do nos lle - gue la muer - te

1. y se os - cu - re - ce la fe.
2. y la i - lu - sión ya no bri - lla.
3. y nos sen - ti - mos fe - li - ces.
4. y tú nos lle - ves al Cie - lo.

320

CRISTO, NUESTRO HERMANO

T y M: *C. Gabaráin*

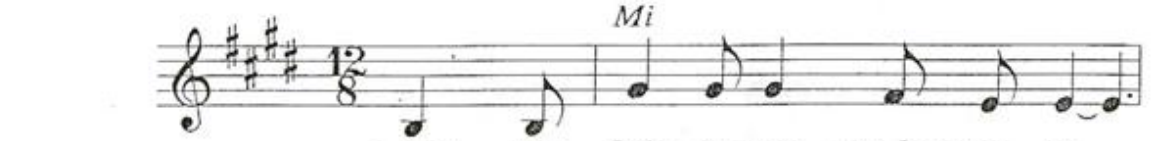

1. Por - que Cris - to, nues - tro_her - ma - no,
2. Por - que Cris - to, nues - tro_her - ma - no,
3. Por - que_en Cris - to, nues - tro_her - ma - no,
4. Por - que_en Cris - to, nues - tro_her - ma - no,

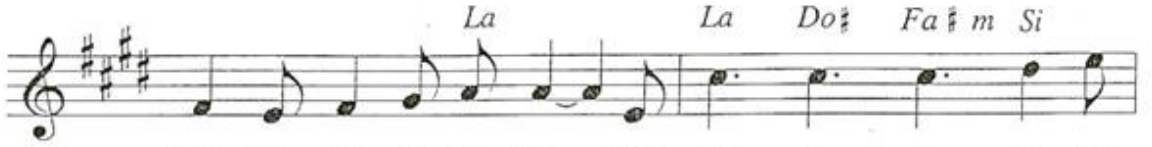

1. ha re - su - ci - ta - do, Ma - rí - a, a - lé - gra-
2. nos ha re - di - mi - do,
3. he - mos re - na - ci - do,
4. to - dos so - mos hi - jos,

te.

1. Por - que Cris - to, nues - tro_her - ma - no,
2. Por - que Cris - to, nues - tro_her - ma - no,
3. Porque_en Cris - to, nues - tro_her - ma - no,
4. Porque_en Cris - to, nues - tro_her - ma - no,

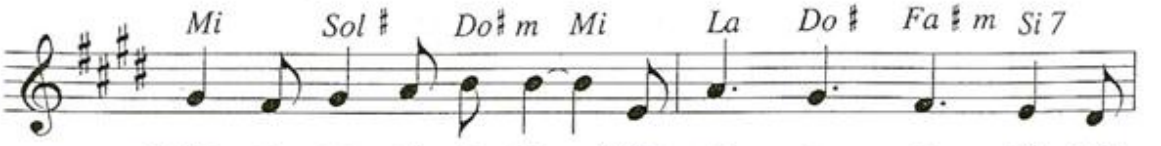

1. ha re - su - ci - ta - do, Mar - rí - a, a - lé - gra-
2. nos ha re - di - mi - do,
3. he - mos re - na - ci - do,
4. to - dos so - mos hi - jos,

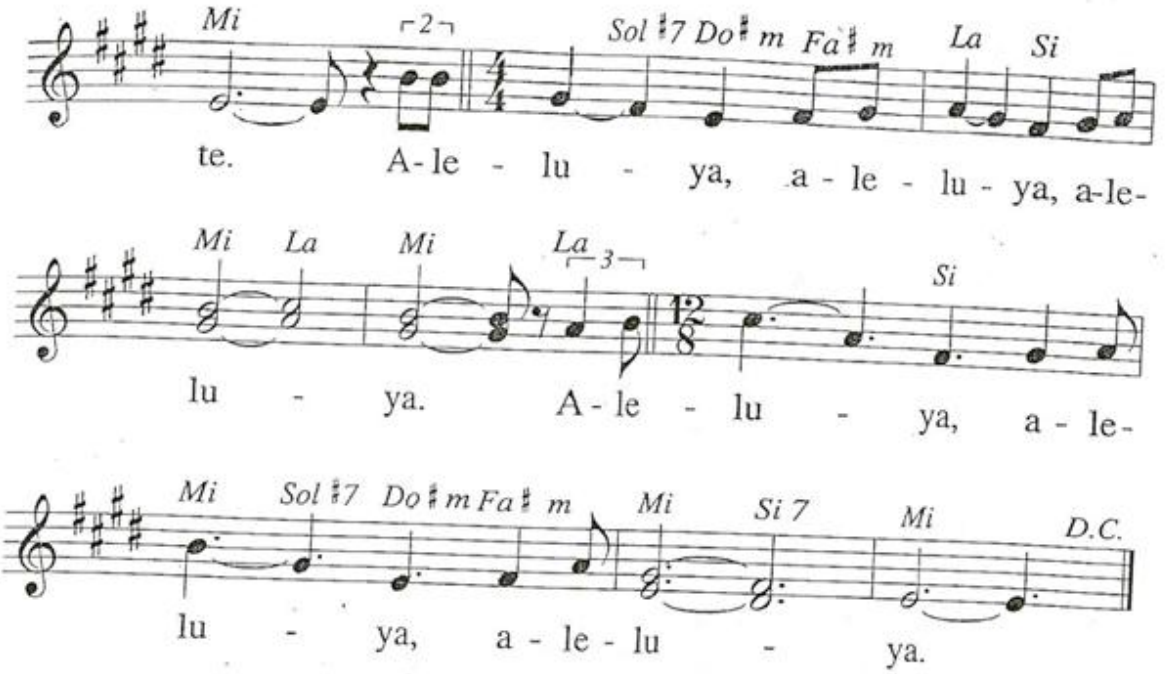
Mi
2
Sol 7 Do m Fa m
La
Si
te. A - le - lu - ya, a - le - lu - ya, a-le-
Mi
La
Mi
La
3
Si
lu - ya. A - le - lu - ya, a - le-
Mi
Sol 7
Do m Fa m
Mi
Si 7
Mi
D.C.
lu - ya, a - le - lu - ya.

321

Cántico de María

M: *A. Mejía*

Allegro moderato ♩ = *100*

Estribillo

Mi al- ma glo -ri - fi - ca al Se - ñor, mi Dios,

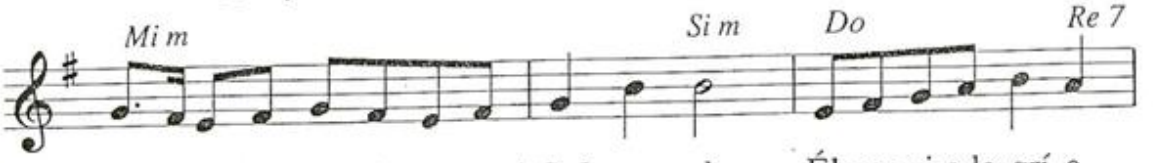

gó- za-se mi es-pí-ri-tu en mi Sal - va - dor. Él es mi a-le-grí-a,

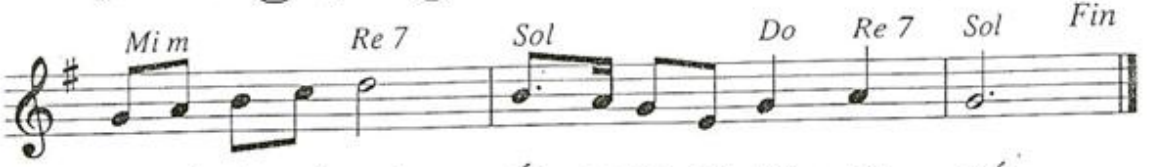

es mi ple - ni - tud. Él es to - do pa - ra mí.

Estrofas

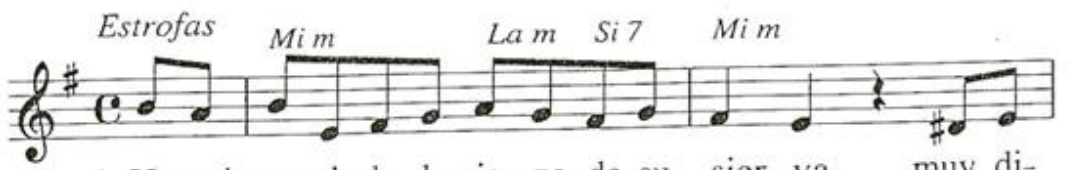

1. Ha mi - ra - do la ba-je - za de su sier - va, muy di-
2. Su cle-men-cia se de-rra - ma por los si - glos so-bre a-
3. De-rri-bó a los po-ten-ta-dos de sus tro - nos, y en-sal-
4. A- co - gió a Is- ra-el su hu- mil-de sier- vo, a - cor-

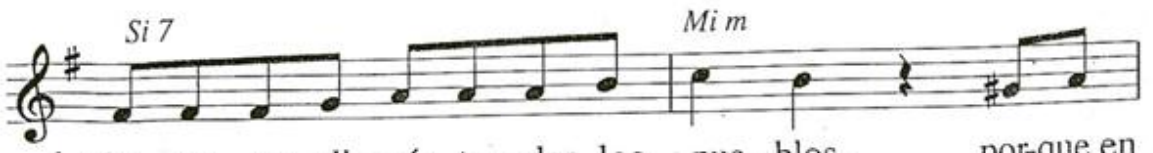

1. cho - sa me di - rán to - dos los pue - blos, por-que en
2. que - llos que le te- men y le a - man; des - ple-
3. zó a los hu - mil-des y a los po - bres, los ham-
4. dán - do- se de su mi- se- ri - cor - dia, co-mo ha-

2. Porque Cristo, nuestro hermano, / nos ha redimido, / María, alégrate. (2)
3. Porque en Cristo, nuestro hermano, / hemos renacido, / María, alégrate. (2)
4. Porque en Cristo, nuestro hermano, / todos somos hijos, / María, alégrate. (2)

321

Cántico de María

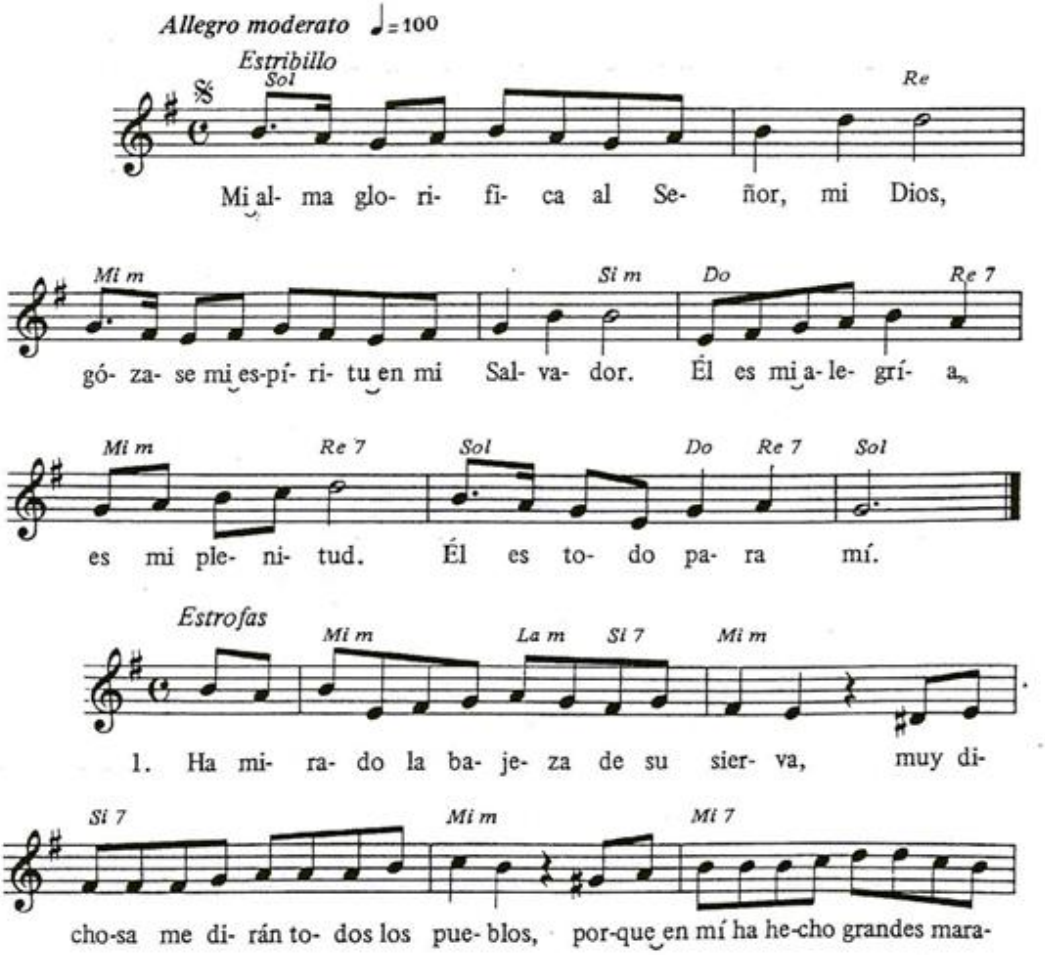

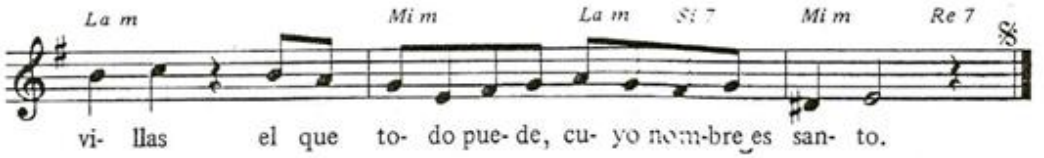

2. Su clemencia se derrama por los siglos / sobre aquellos que le temen y le aman; / desplegó el gran poder de su derecha, / dispersó a los que piensan que son algo.
3. Derribó a los potentados de sus tronos, / y ensalzó a los humildes y a los pobres. / Los hambrientos se saciaron de sus bienes, / y alejó de sí, vacíos, a los ricos.
4. Acogió a Israel, su humilde siervo, / acordándose de su misericordia, / como había prometido a nuestros padres, / a Abrahán y descendencia para siempre.

322

Mujer fuerte

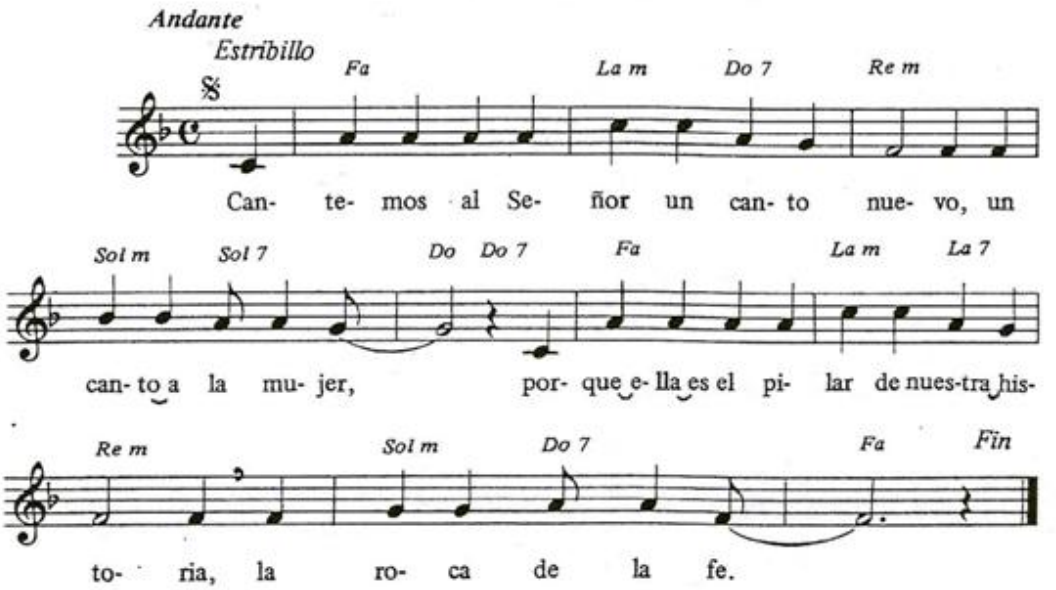

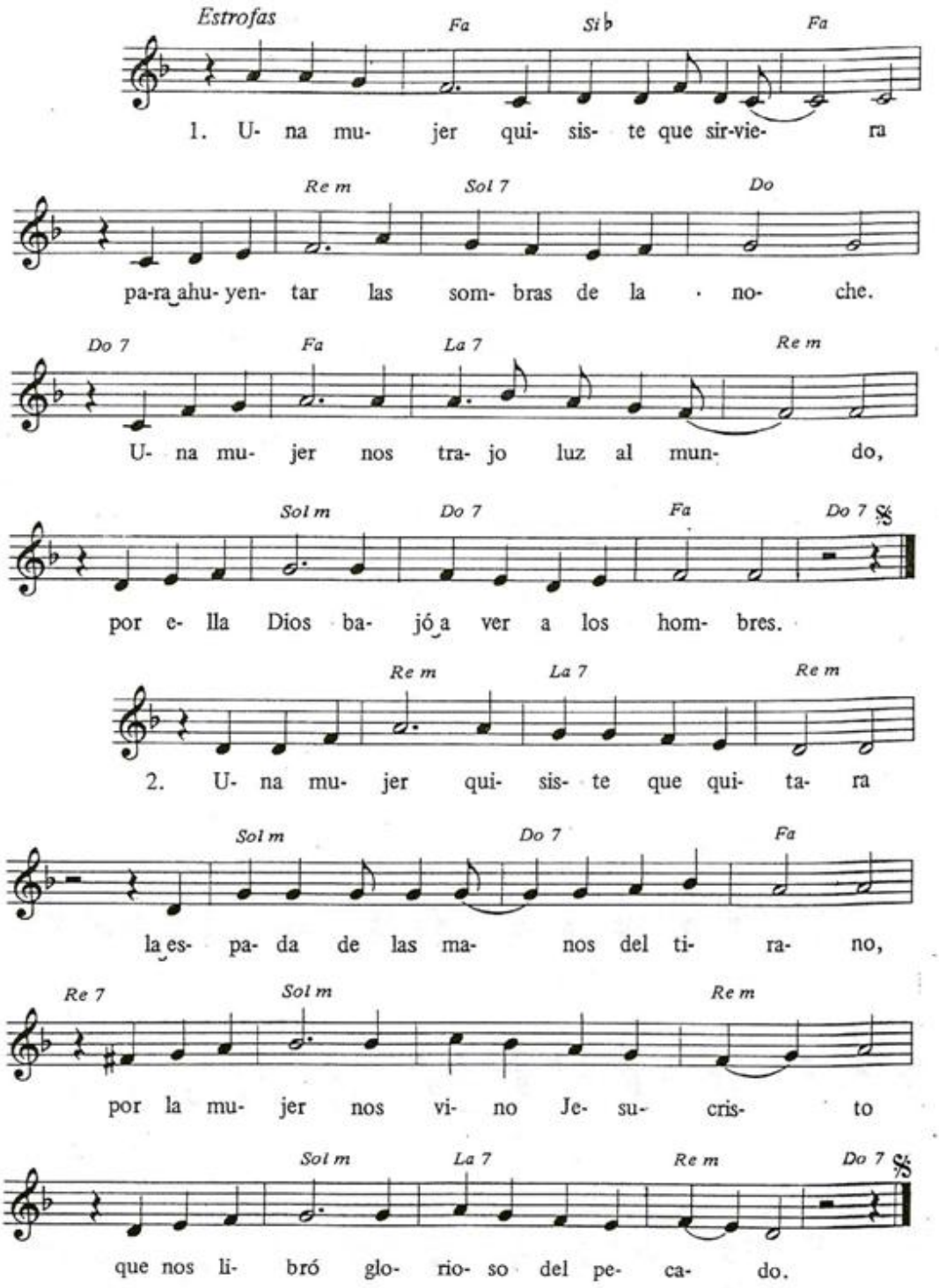
Estrofas
Fa
Si♭
Fa
1. U- na mu- jer qui- sis- te que sir-vie- ra
Re m
Sol 7
Do
pa-ra ahu- yen- tar las som- bras de la · no- che.
Do 7
Fa
La 7
Re m
U- na mu- jer nos tra- jo luz al mun- do,
Sol m
Do 7
Fa
Do 7
por e- lla Dios ba- jó a ver a los hom- bres.
Re m
La 7
Re m
2. U- na mu- jer qui- sis- te que qui- ta- ra
Sol m
Do 7
Fa
la es- pa- da de las ma- nos del ti- ra- no,
Re 7
Sol m
Re m
por la mu- jer nos vi- no Je- su- cris- to
Sol m
La 7
Re m
Do 7
que nos li- bró glo- rio- so del pe- ca- do.

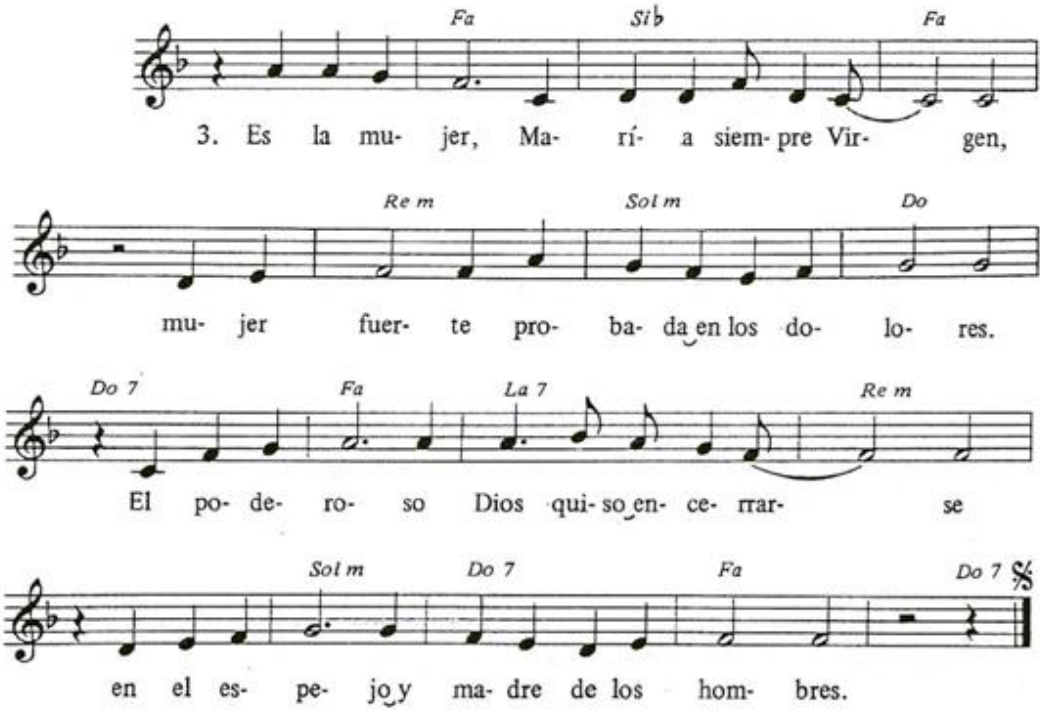

323

A ti suspiramos

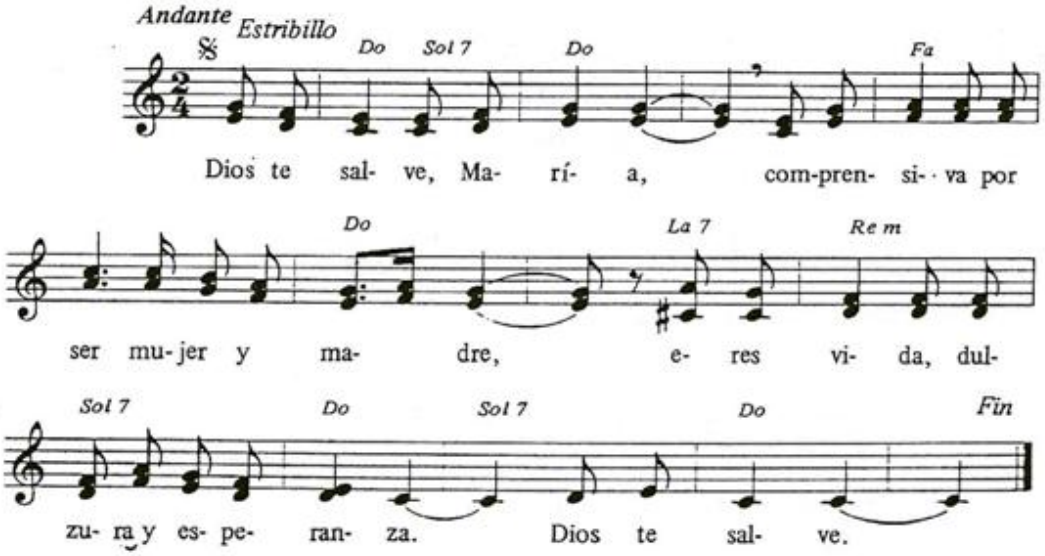

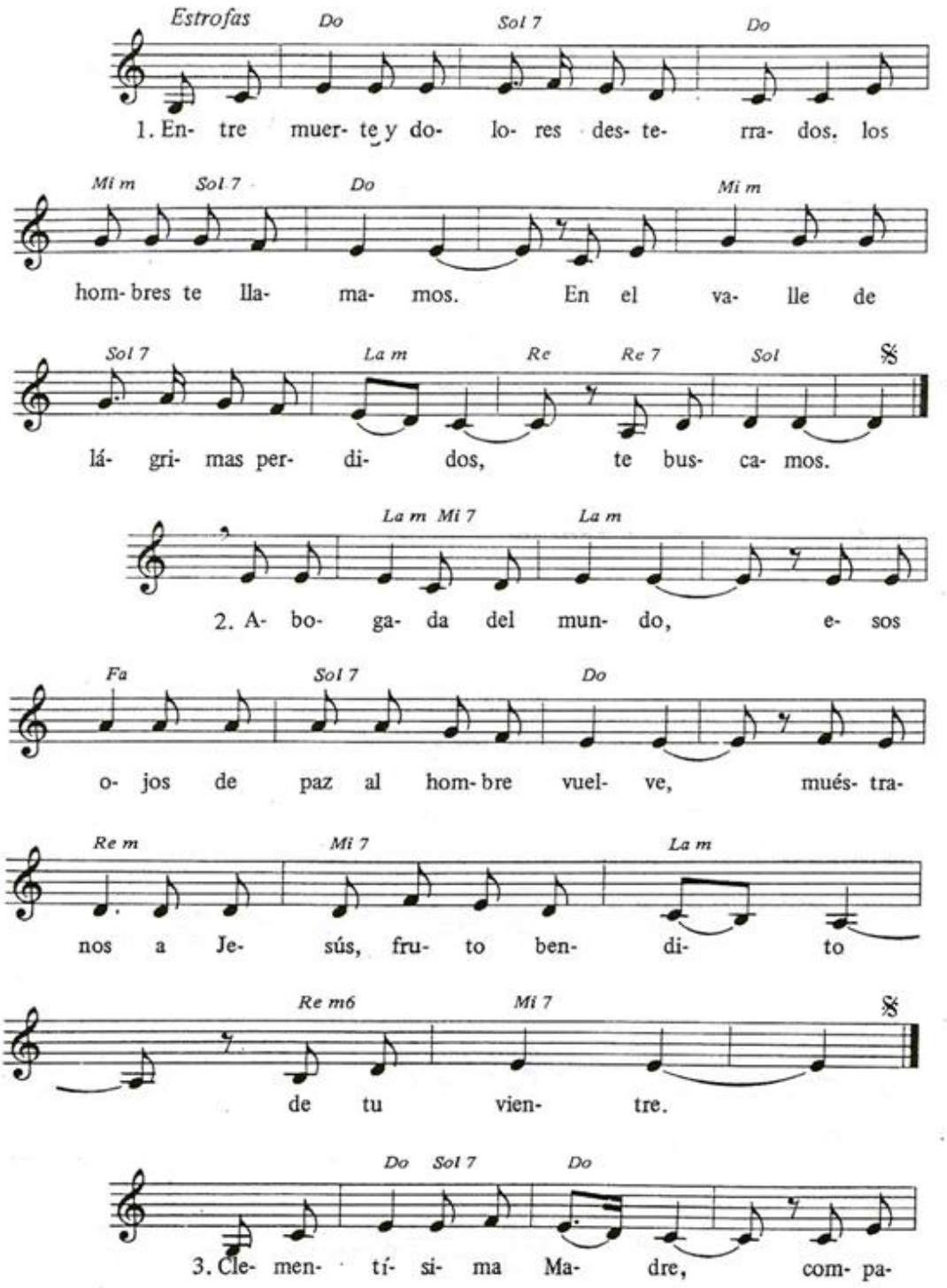
Estrofas
Do
Sol 7
Do
1. En- tre muer- te y do- lo- res des- te- rra- dos, los
Mi m
Sol 7
Do
Mi m
hom- bres te lla- ma- mos. En el va- lle de
Sol 7
La m
Re
Re 7
Sol
lá- gri- mas per- di- dos, te bus- ca- mos.
La m Mi 7
La m
2. A- bo- ga- da del mun- do, e- sos
Fa
Sol 7
Do
o- jos de paz al hom- bre vuel- ve, mués- tra-
Re m
Mi 7
La m
nos a Je- sús, fru- to ben- di- to
Re m6
Mi 7
de tu vien- tre.
Do
Sol 7
Do
3. Cle- men- tí- si- ma Ma- dre, com- pa-

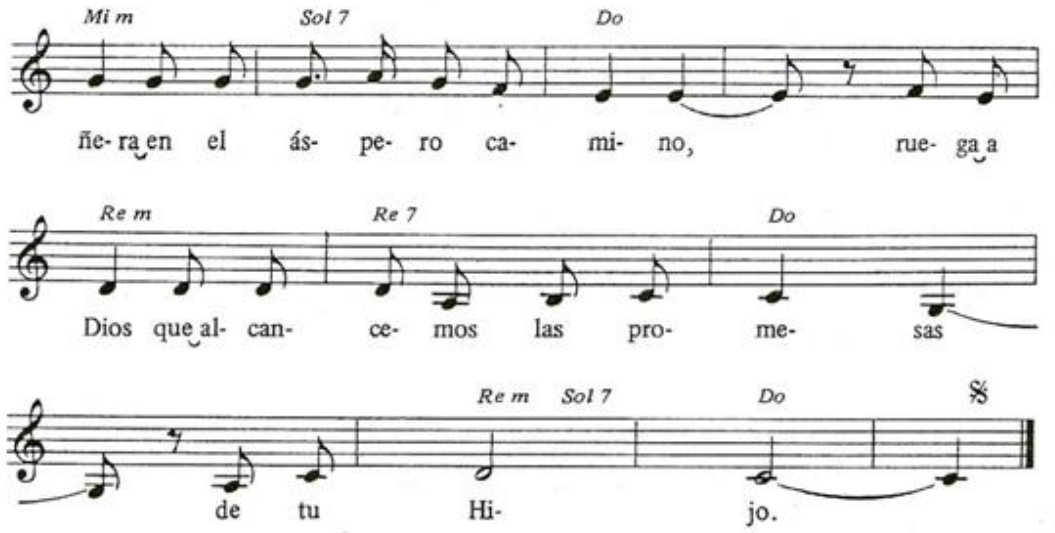

324

Reina del cielo, alégrate

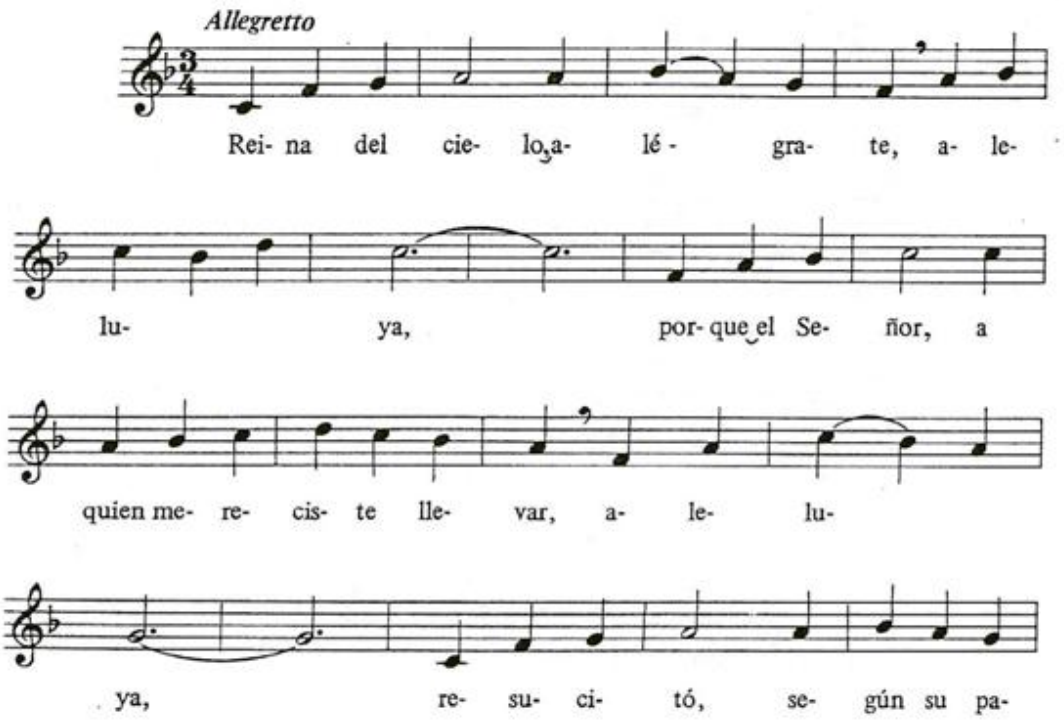

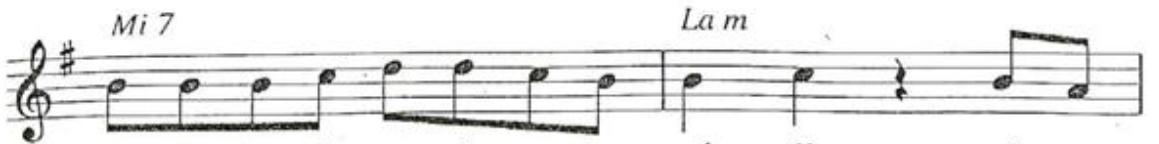

1. mí ha he-cho gran-des ma-ra - vi - llas el que
2. gó el gran po-der de su de - re - cha, dis-per-
3. brien-tos se sa-cia-ron de sus bie - nes, y a-le-
4. bí - a pro-me-ti-do a nues-tros pa - dres, a A-

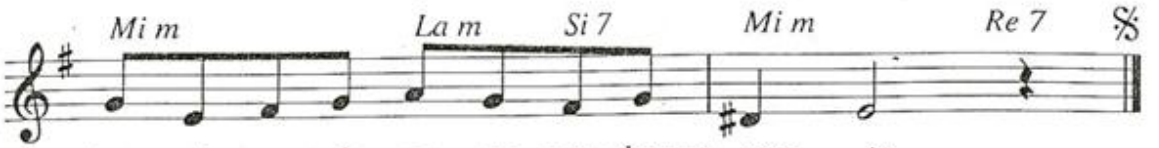

1. to - do pue-de, cu - yo nom-bre es san - to.
2. só a los que pien-san que son al - go.
3. jó de sí, va - cí - os, a los ri - cos.
4. bra-hán y des-cen-den-cia pa - ra siem - pre.

324

REINA DEL CIELO, ALÉGRATE

M: *F. Palazón*

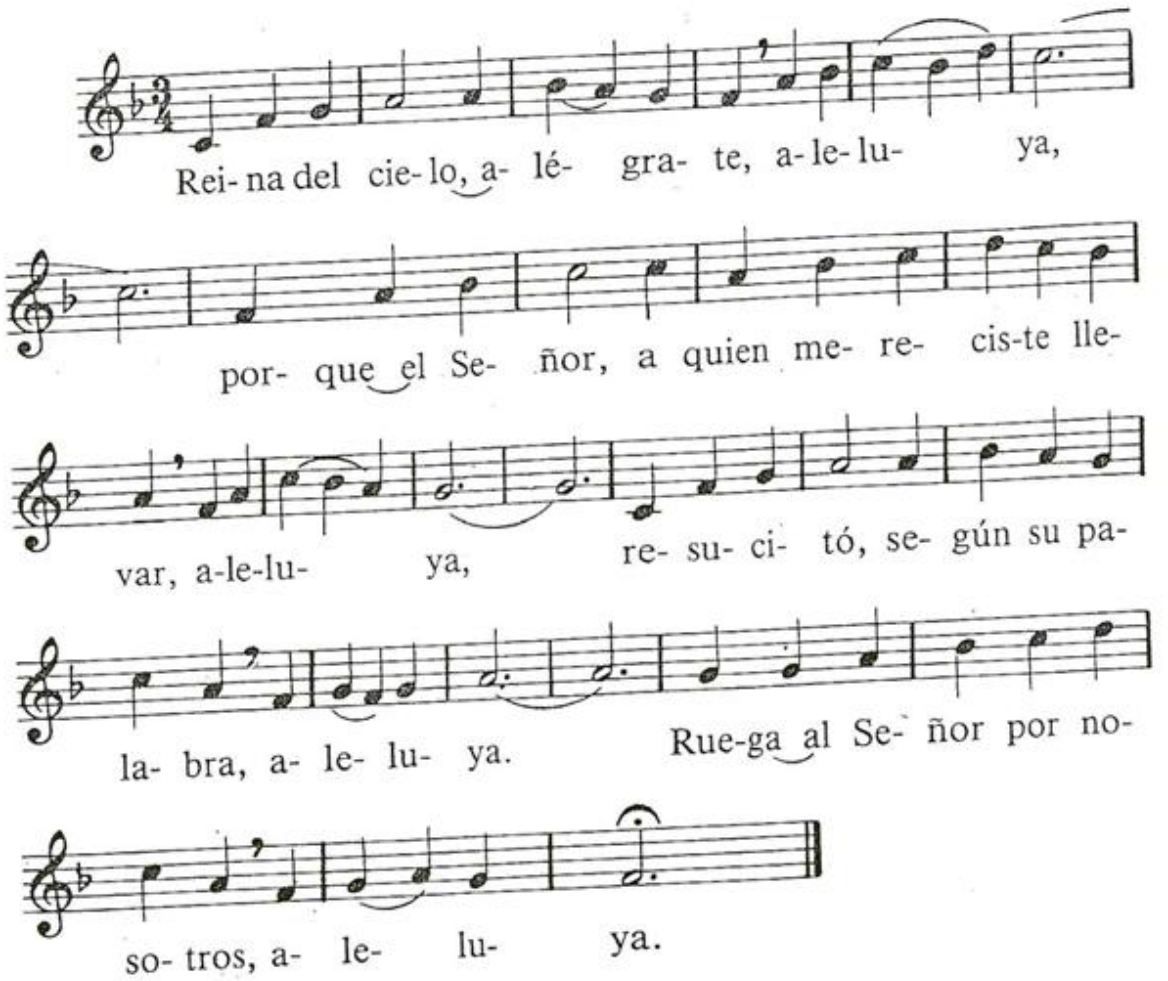

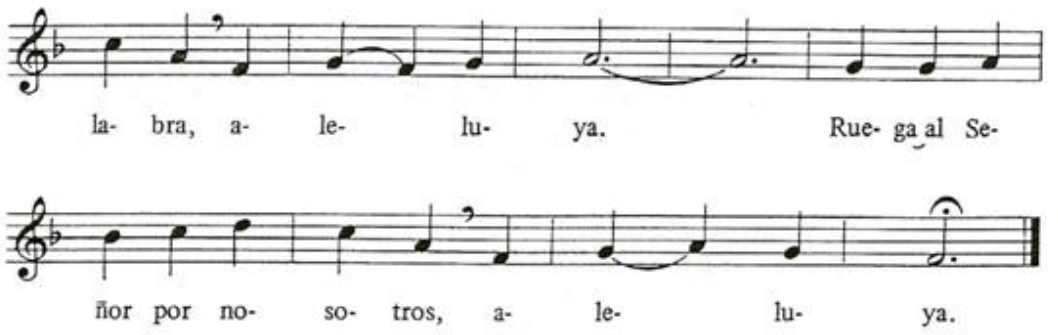

325

Morada de la luz

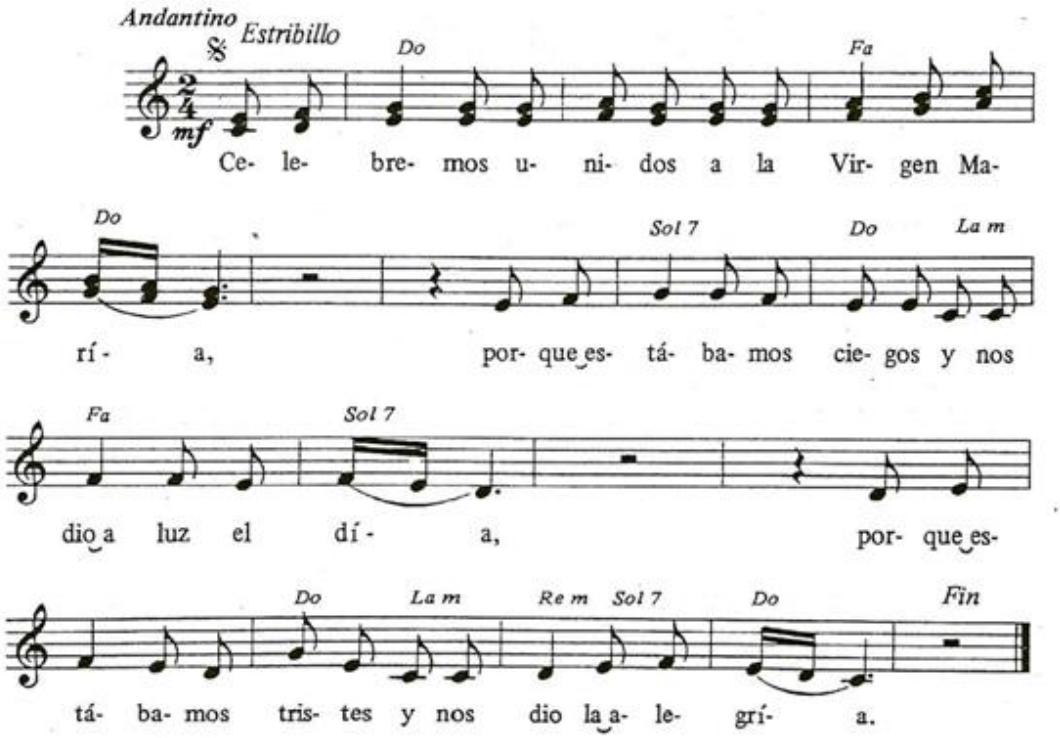

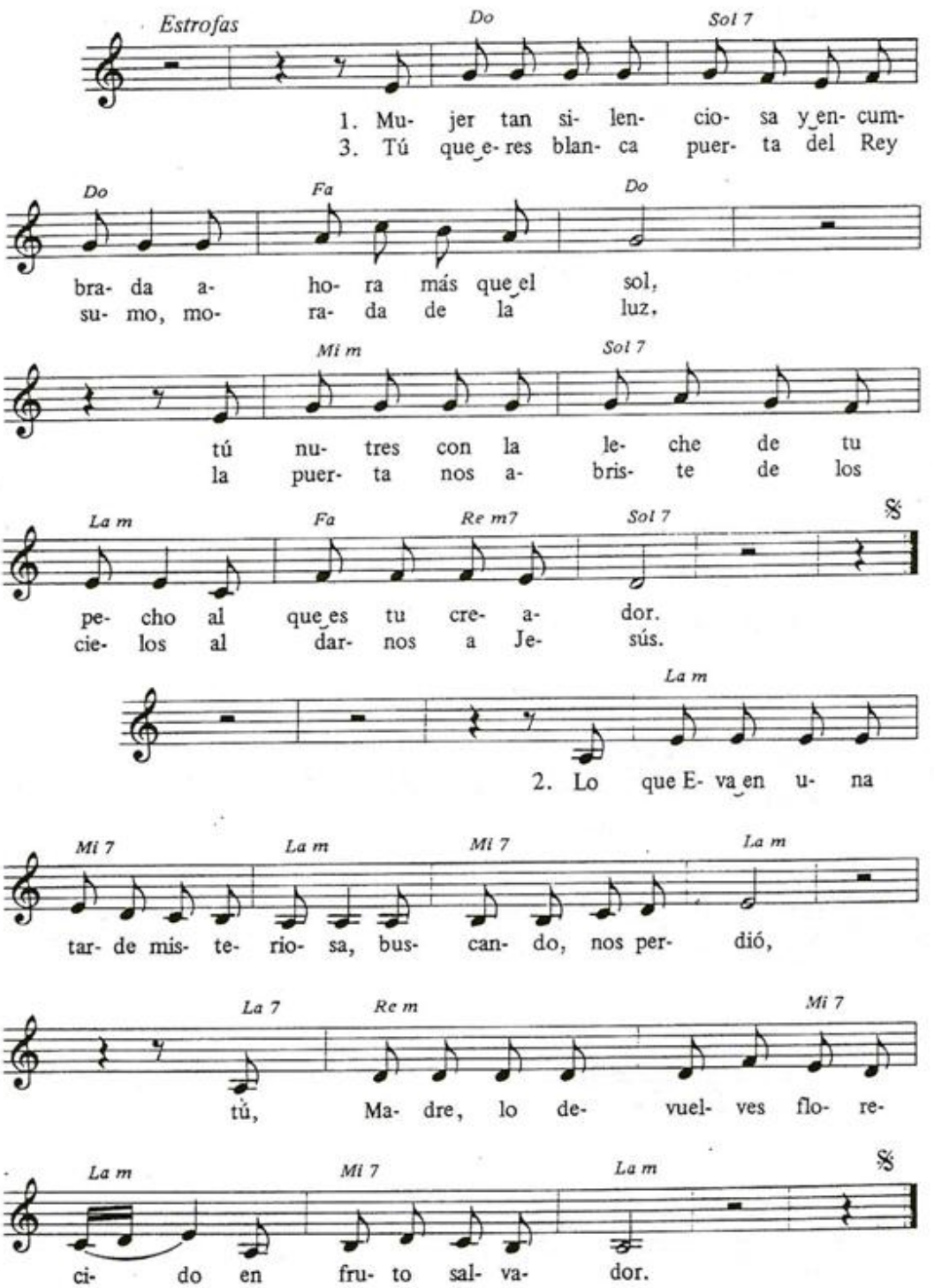
Estrofas
Do
Sol 7
1. Mu- jer tan si- len- cio- sa y en- cum-
3. Tú que e- res blan- ca puer- ta del Rey
Do
Fa
Do
bra- da a- ho- ra más que el sol,
su- mo, mo- ra- da de la luz,
Mi m
Sol 7
tú nu- tres con la le- che de tu
la puer- ta nos a- bris- te de los
La m
Fa
Re m7
Sol 7
pe- cho al que es tu cre- a- dor.
cie- los al dar- nos a Je- sús.
La m
2. Lo que E- va en u- na
Mi 7
La m
Mi 7
La m
tar- de mis- te- rio- sa, bus- can- do, nos per- dió,
La 7
Re m
Mi 7
tú, Ma- dre, lo de- vuel- ves flo- re-
La m
Mi 7
La m
ci- do en fru- to sal- va- dor.

326

MAGNÍFICAT

M: *F. Palazón*

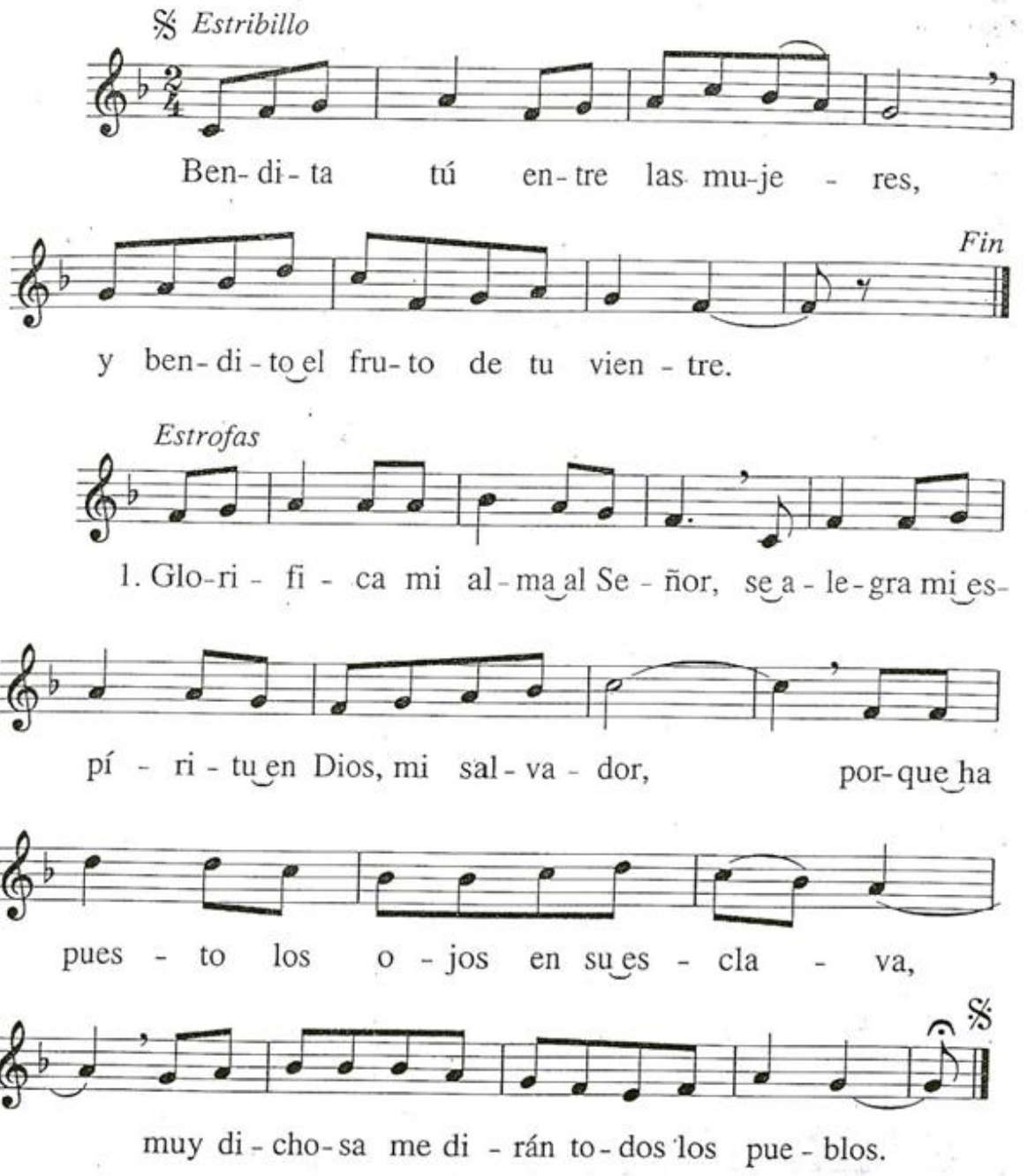

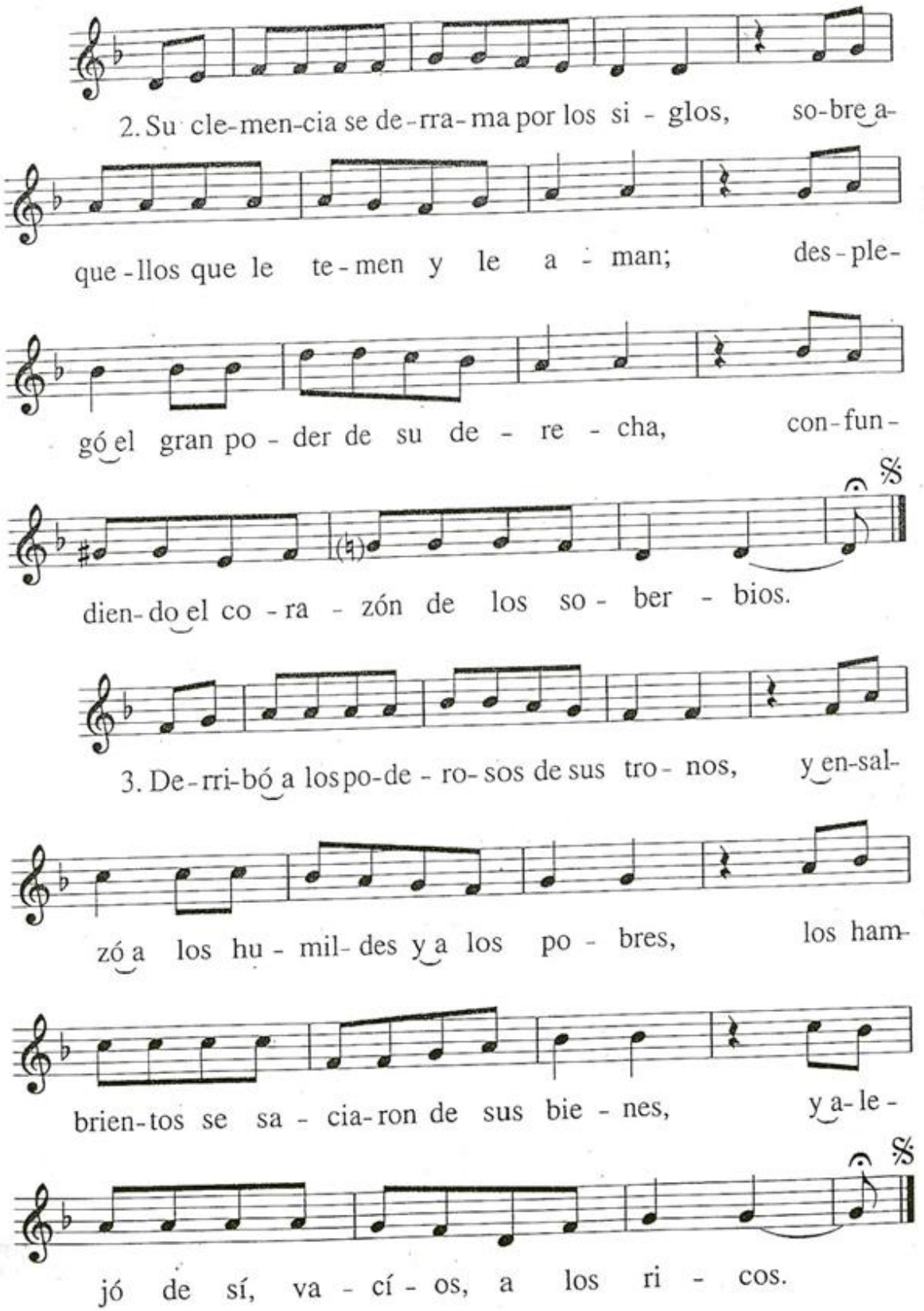
2. Su cle-men-cia se de-rra-ma por los si - glos, so-bre a-
que-llos que le te-men y le a - man; des-ple-
gó el gran po - der de su de - re - cha, con-fun-
dien-do el co - ra - zón de los so - ber - bios.
3. De-rri-bó a los po-de - ro-sos de sus tro - nos, y en-sal-
zó a los hu - mil-des y a los po - bres, los ham-
brien-tos se sa - cia-ron de sus bie - nes, y a-le-
jó de sí, va - cí - os, a los ri - cos.

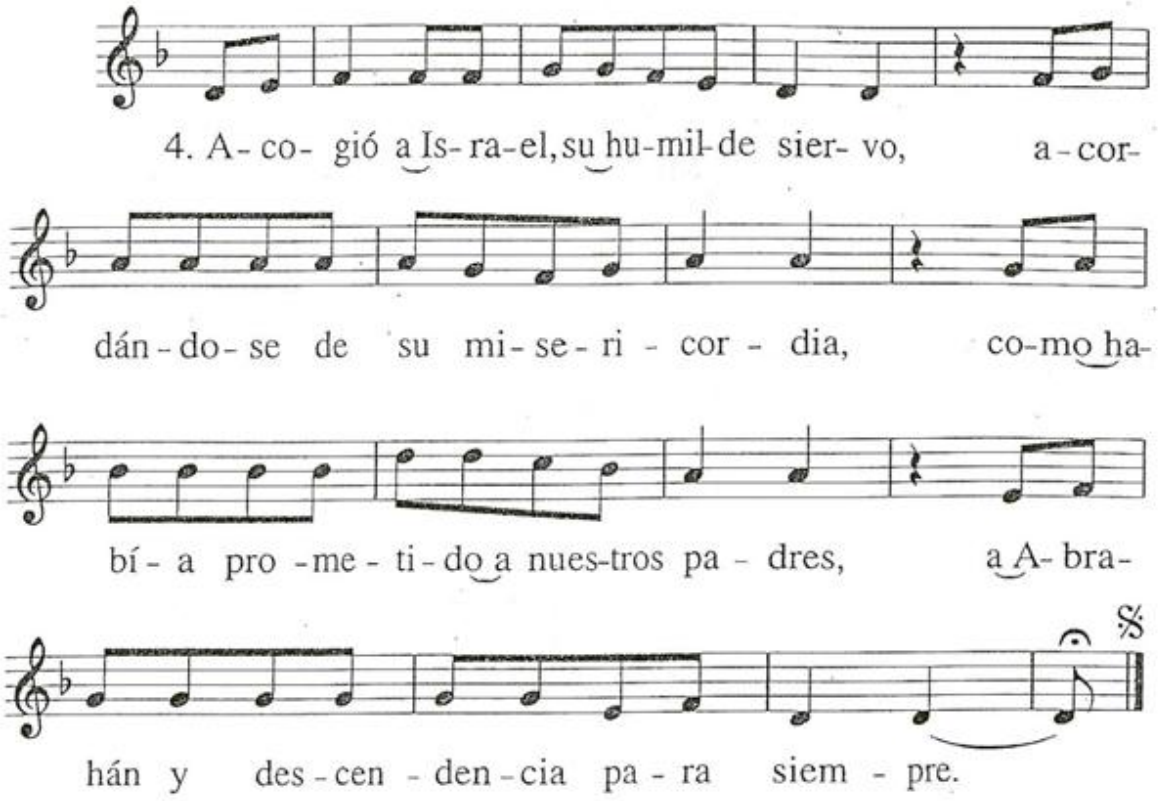
4. A- co- gió a Is- ra-el, su hu-mil-de sier- vo, a - cor-
dán - do- se de su mi- se- ri - cor - dia, co-mo ha-
bí - a pro - me - ti - do a nues-tros pa - dres, a A- bra-
hán y des - cen - den - cia pa - ra siem - pre.

327

HIJA DEL PUEBLO

T y M: *A. Taulé*

Andante

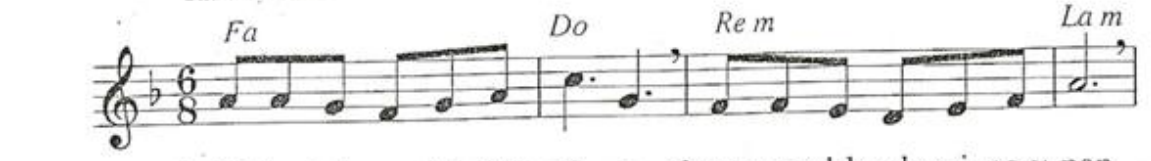

1. Hi-ja del pue-blo, Ma-rí - a, de un pue-blo de vi-no y pan,

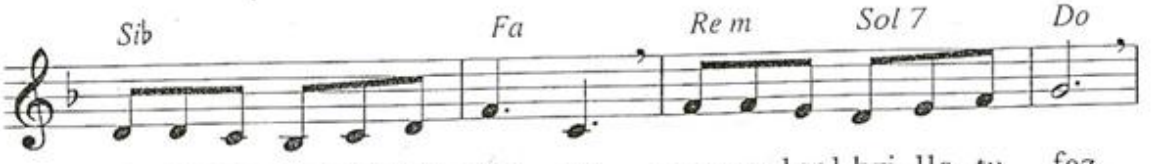

e - res mo-re-na y her - mo - sa, co-mo el sol bri-lla tu faz.

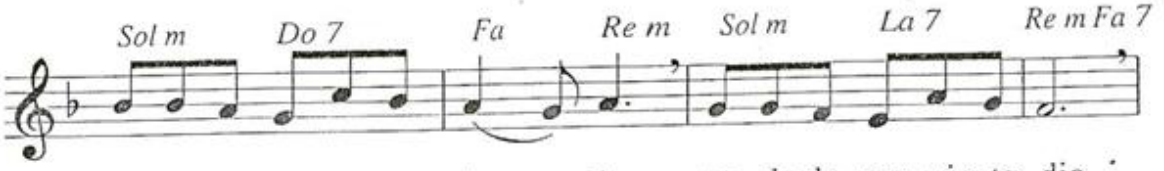

Dios, al pa - sar por tu la - do, to - da la gra-cia te dio.

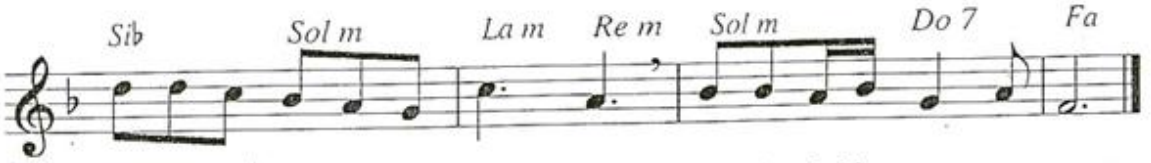

Hi - ja del pue-blo, Ma - rí - a, Ma-dre del her-mo-so a-mor.

2. Tiempo era de primavera,
tiempo feliz para amar.
Los ríos del paraíso
vieron tu blanco mirar.
Dios te vistió de oro y plata,
Reina de la creación.
Hija del pueblo, María,
Madre del hermoso amor.

3. Te ha dado la flor del trigo
y el fruto del olivar.
De la tierra prometida,
leche y miel te saciará.
Ha colocado su sello
dentro de tu corazón.
Hija del pueblo, María,
Madre del hermoso amor.

4. Eres jardín reservado,
junto a la Casa del pan,
fuente que mana abundante
el agua de la eternidad.
Brote del tronco bendito
del que la Vida nació.
Hija del pueblo, María,
Madre del hermoso amor.

5. Lámpara siempre encendida,
amas y esperas a Dios,
y él siembra en ti la semilla
que nos dará al Salvador.
Salve, oh llena de gracia,
salve, oh Madre de Dios.
Hija del pueblo, María,
Madre del hermoso amor.

328

PUES QUE TÚ, REINA DEL CIELO

T: *J. de la Encina;* M: *X. Méndez*

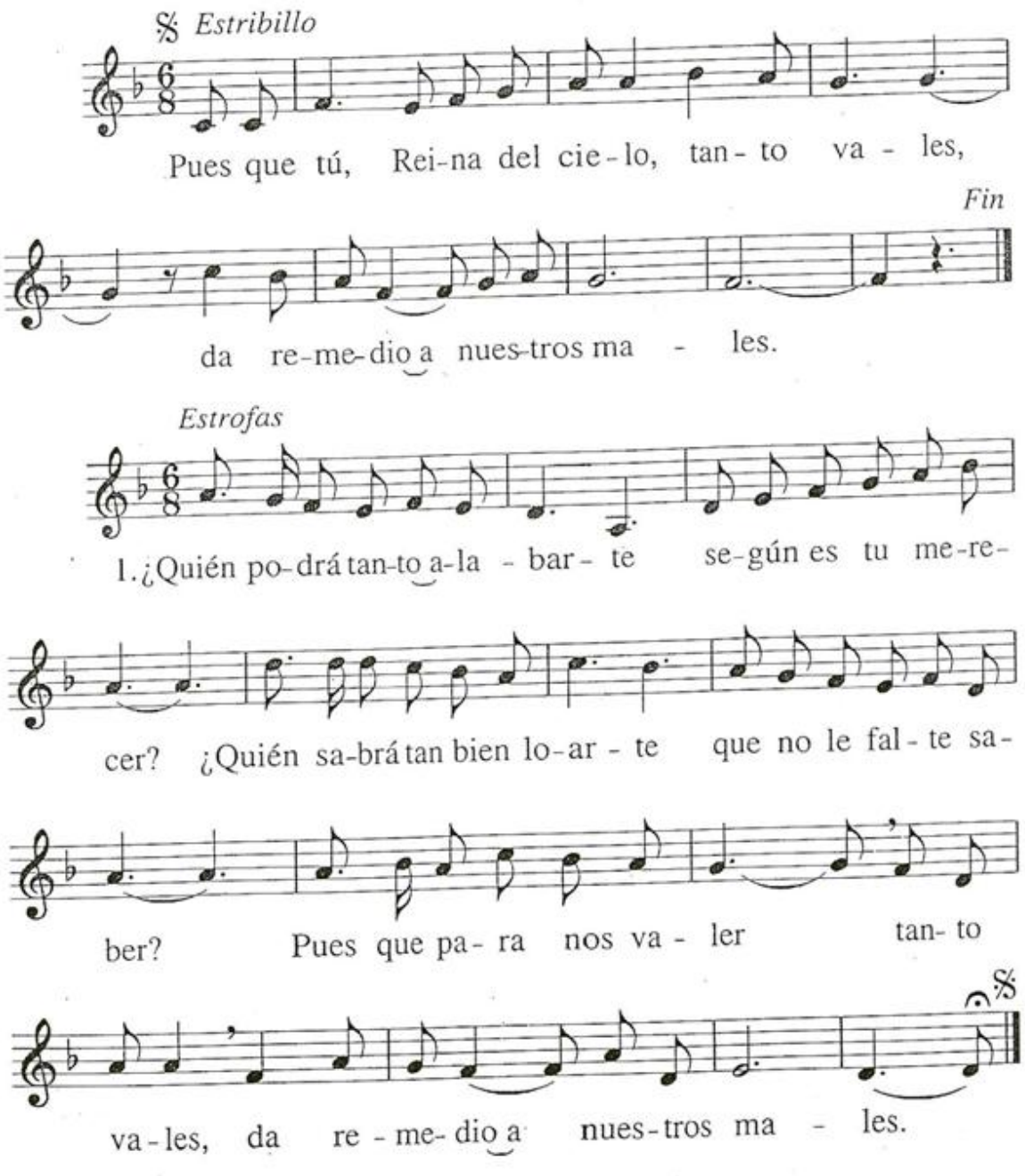

2. Oh Madre de Dios y Hombre,
oh concierto de concordia,
tú que tienes por renombre
Madre de misericordia,
pues para quitar discordia,
tanto vales,
da remedio a nuestros males.

3. Tú que estabas ya creada
cuando el mundo se crió,
tú que estabas muy guardada
para quien de ti nació,
pues por ti nos conoció,
si nos vales,
fenecerán nuestros males.

4. Tú que eres flor de las flores,
tú que del cielo eres puerta,
tú que eres olor de olores,
tú que das gloria muy cierta,
si de la muerte muy muerta
no nos vales,
no hay remedio a nuestros males.

329

SALVE, REINA DE LOS CIELOS

M: *X. Méndez*

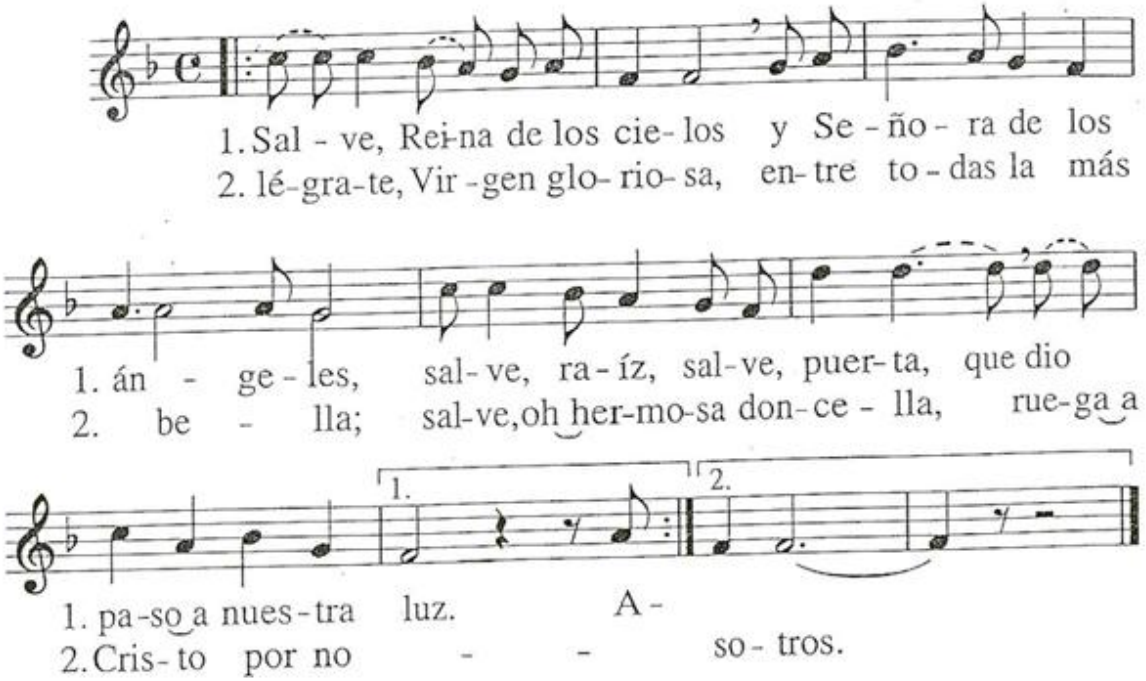

330

DIOS TE SALVE, REINA Y MADRE

M: *A. Taulé*

Bien declamado

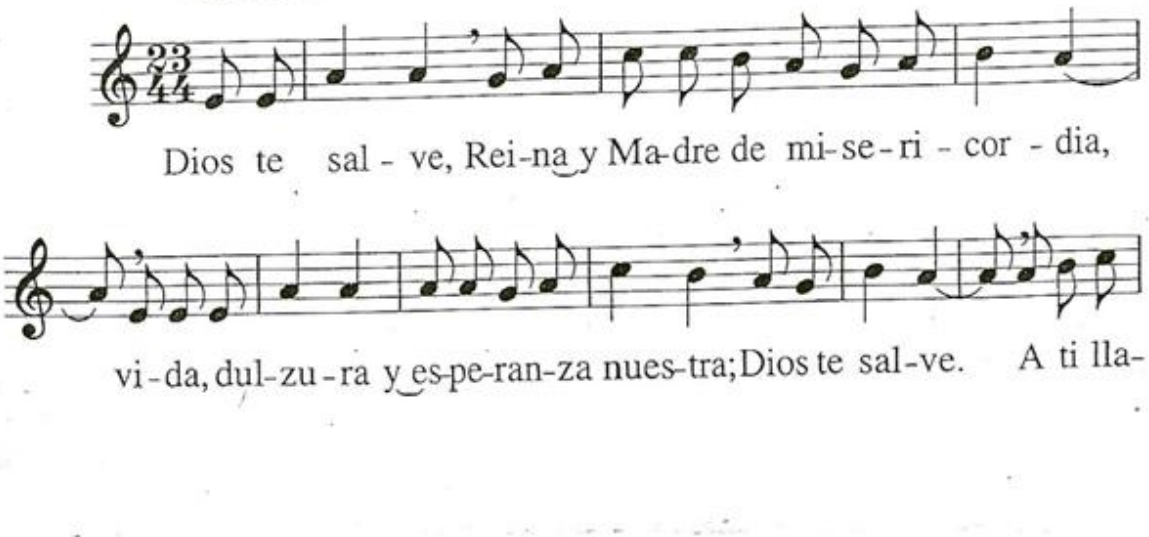

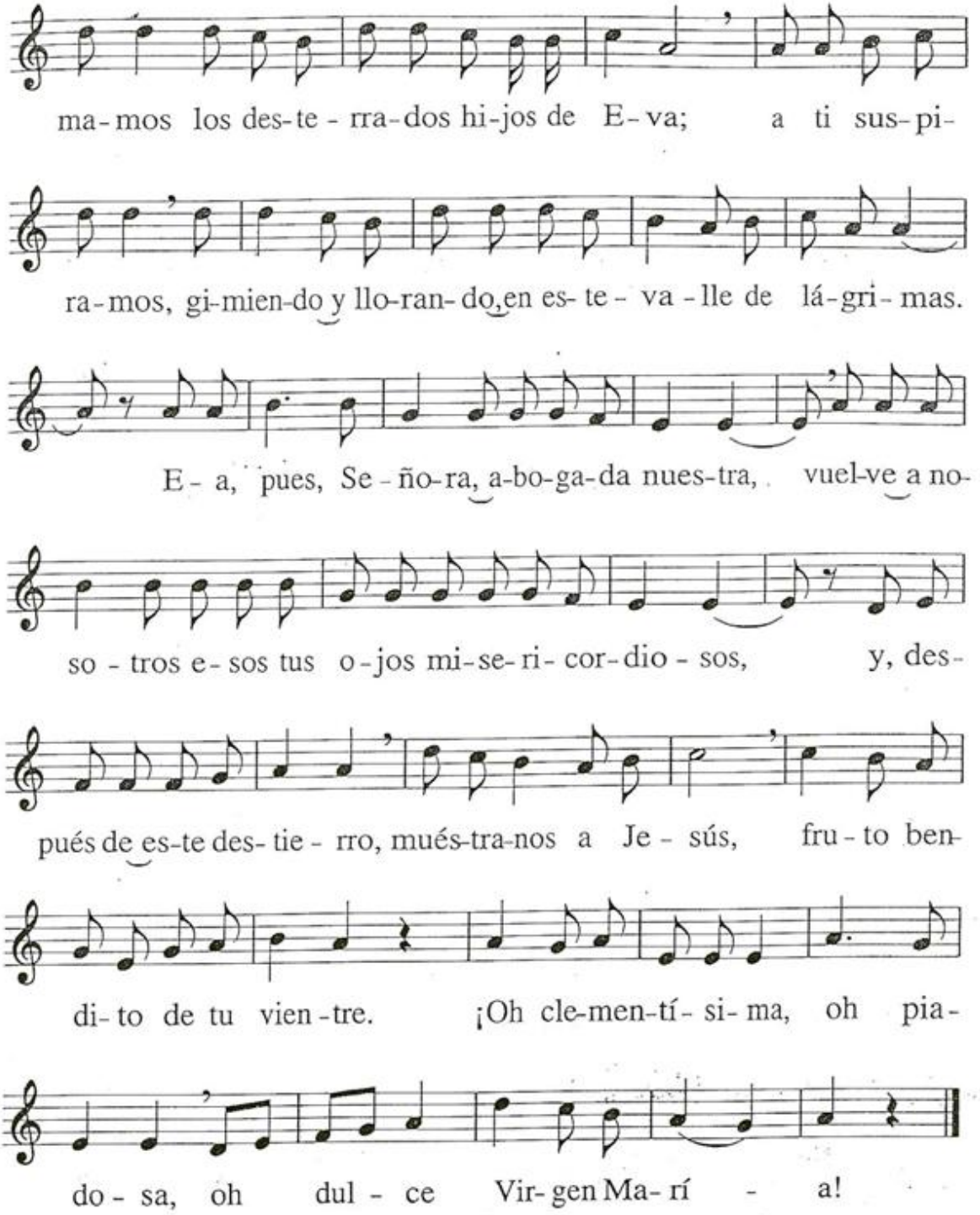
ma-mos los des-te-rra-dos hi-jos de E-va; a ti sus-pi-
ra-mos, gi-mien-do y llo-ran-do en es-te-va-lle de lá-gri-mas.
E-a, pues, Se-ño-ra, a-bo-ga-da nues-tra, vuel-ve a no-
so-tros e-sos tus o-jos mi-se-ri-cor-dio-sos, y, des-
pués de es-te des-tie-rro, mués-tra-nos a Je-sús, fru-to ben-
di-to de tu vien-tre. ¡Oh cle-men-tí-si-ma, oh pia-
do-sa, oh dul-ce Vir-gen Ma-rí-a!

333

Ave María

M: *F. Palazón*

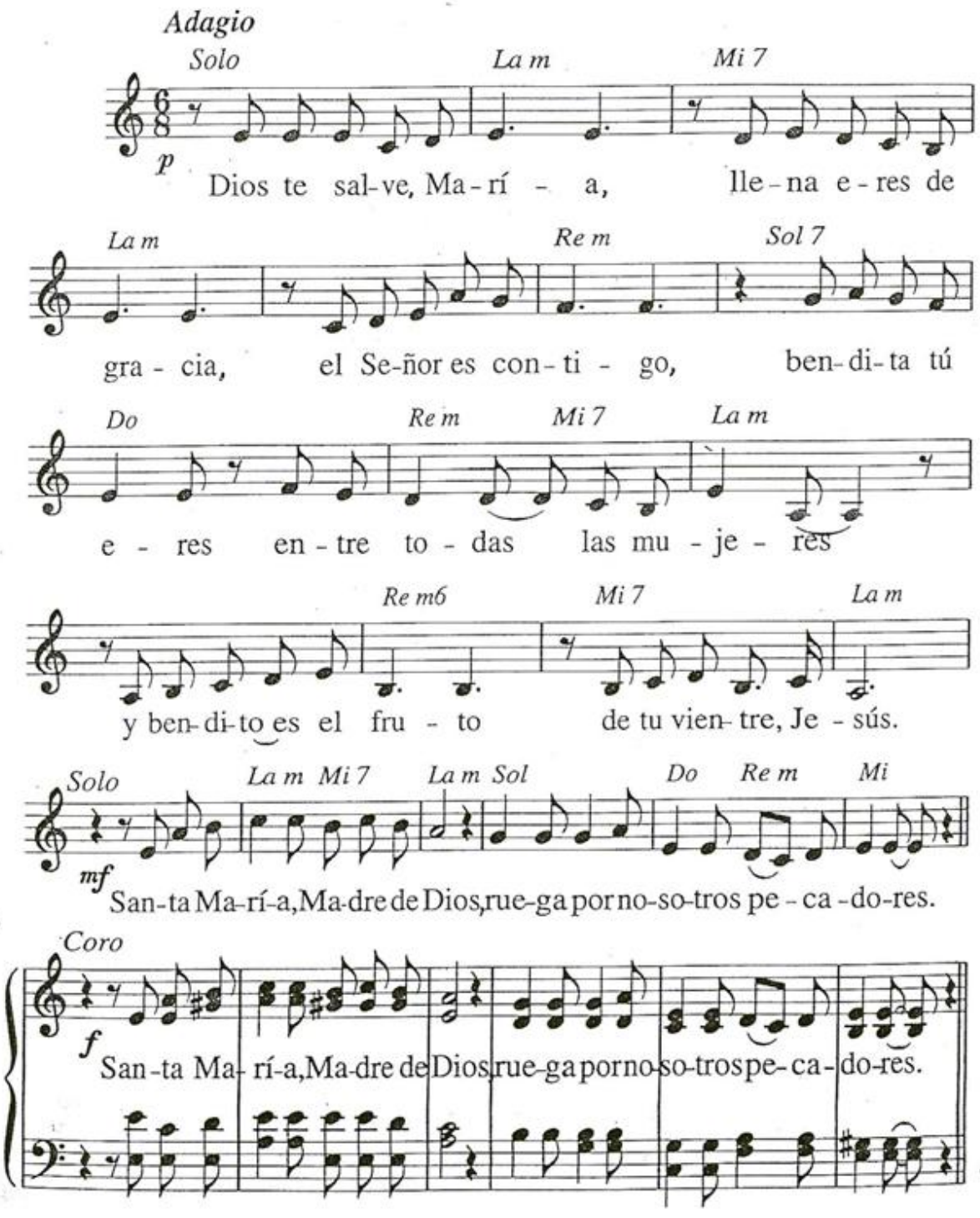

331

Honor y gloria

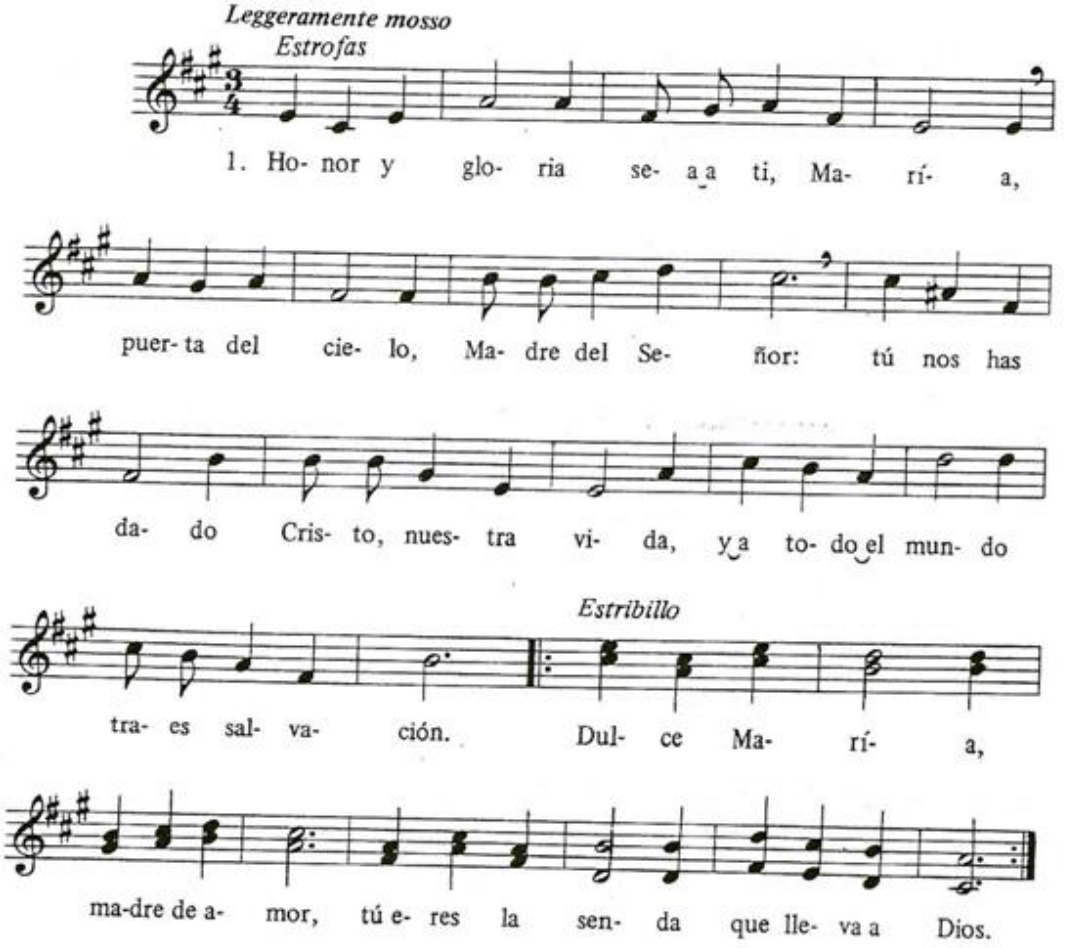

2. Eva, la madre frágil, seducida, / nuestra ventura trocó por dolor; / por ti, Señora, la amistad perdida, / con tu pureza, se nos retornó.
3. Flor de las flores, casta rosa mística, / esposa virgen del Dios que es Amor; / alma y mirada danos pura y limpia, / para ver siempre la gloria de Dios.
4. Guarda a tus hijos de mortal caída, / siempre la mano tiende al pecador; / sé nuestro amparo, sé nuestra alegría, / en ti descanse nuestro corazón.

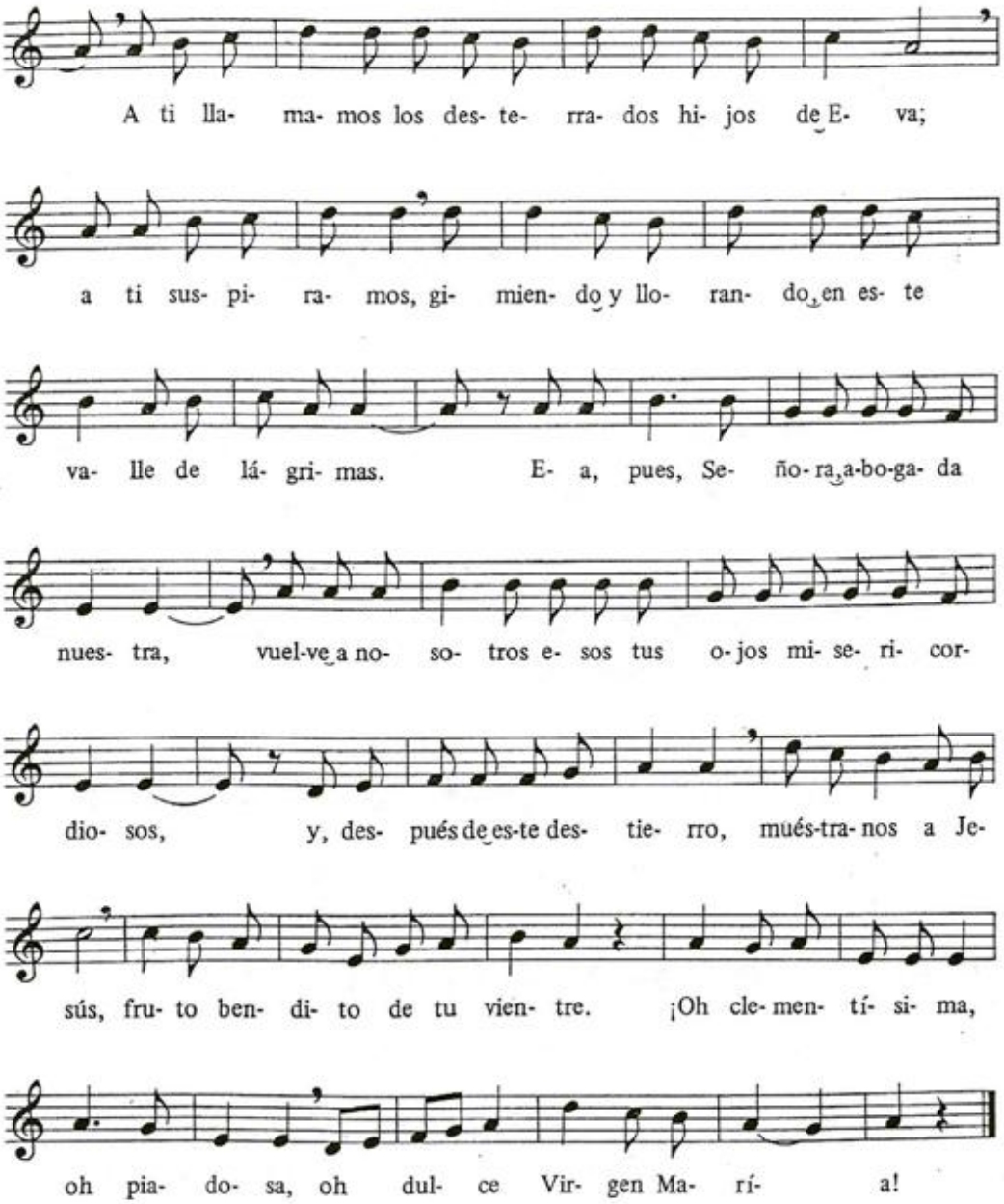
A ti lla- ma- mos los des- te- rra- dos hi- jos de E- va;
a ti sus- pi- ra- mos, gi- mien- do y llo- ran- do en es- te
va- lle de lá- gri- mas. E- a, pues, Se- ño- ra, a-bo-ga- da
nues- tra, vuel-ve a no- so- tros e- sos tus o- jos mi- se- ri- cor-
dio- sos, y, des- pués de es-te des- tie- rro, mués-tra- nos a Je-
sús, fru- to ben- di- to de tu vien- tre. ¡Oh cle- men- tí- si- ma,
oh pia- do- sa, oh dul- ce Vir- gen Ma- rí- a!

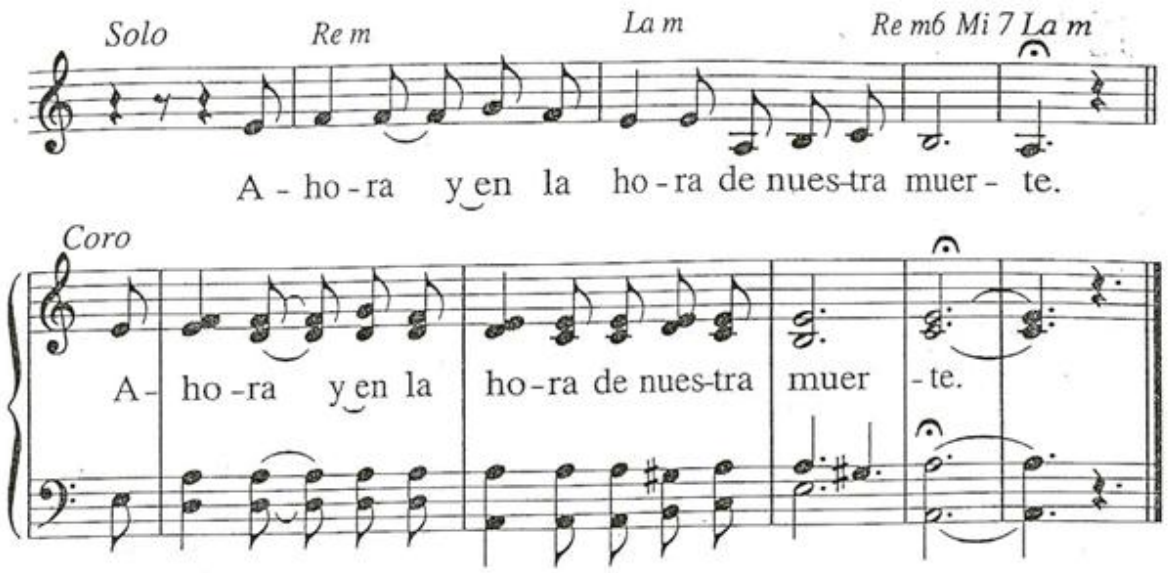
Solo
Re m
La m
Re m6 Mi 7 La m
A - ho - ra y en la ho - ra de nues-tra muer - te.
Coro
A - ho - ra y en la ho - ra de nues-tra muer - te.

334

BAJO TU PROTECCIÓN

M: *A. Bravo*

Ritmo gregoriano

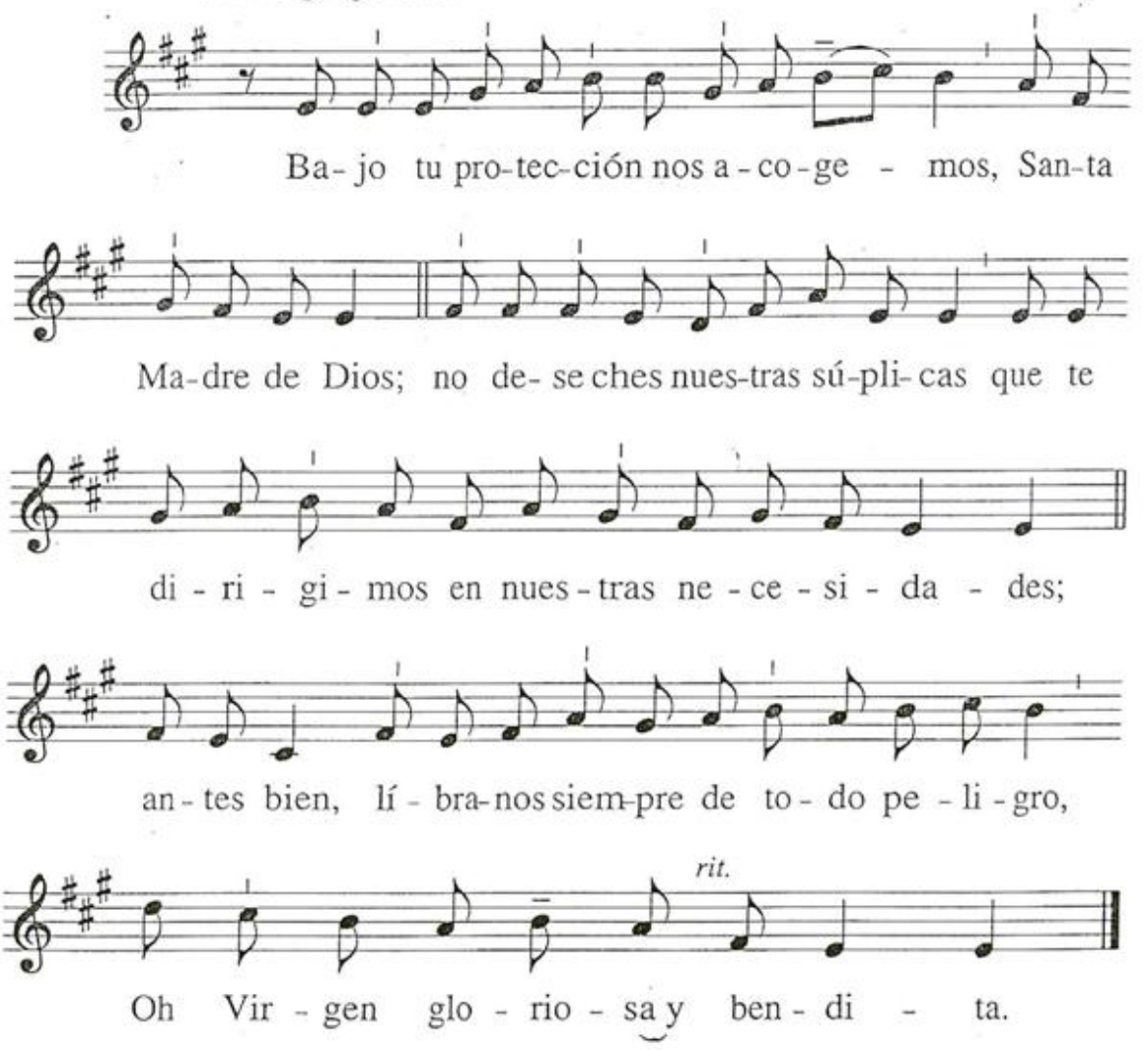

335

LLENA DE GRACIA

M: *Popular bretona*

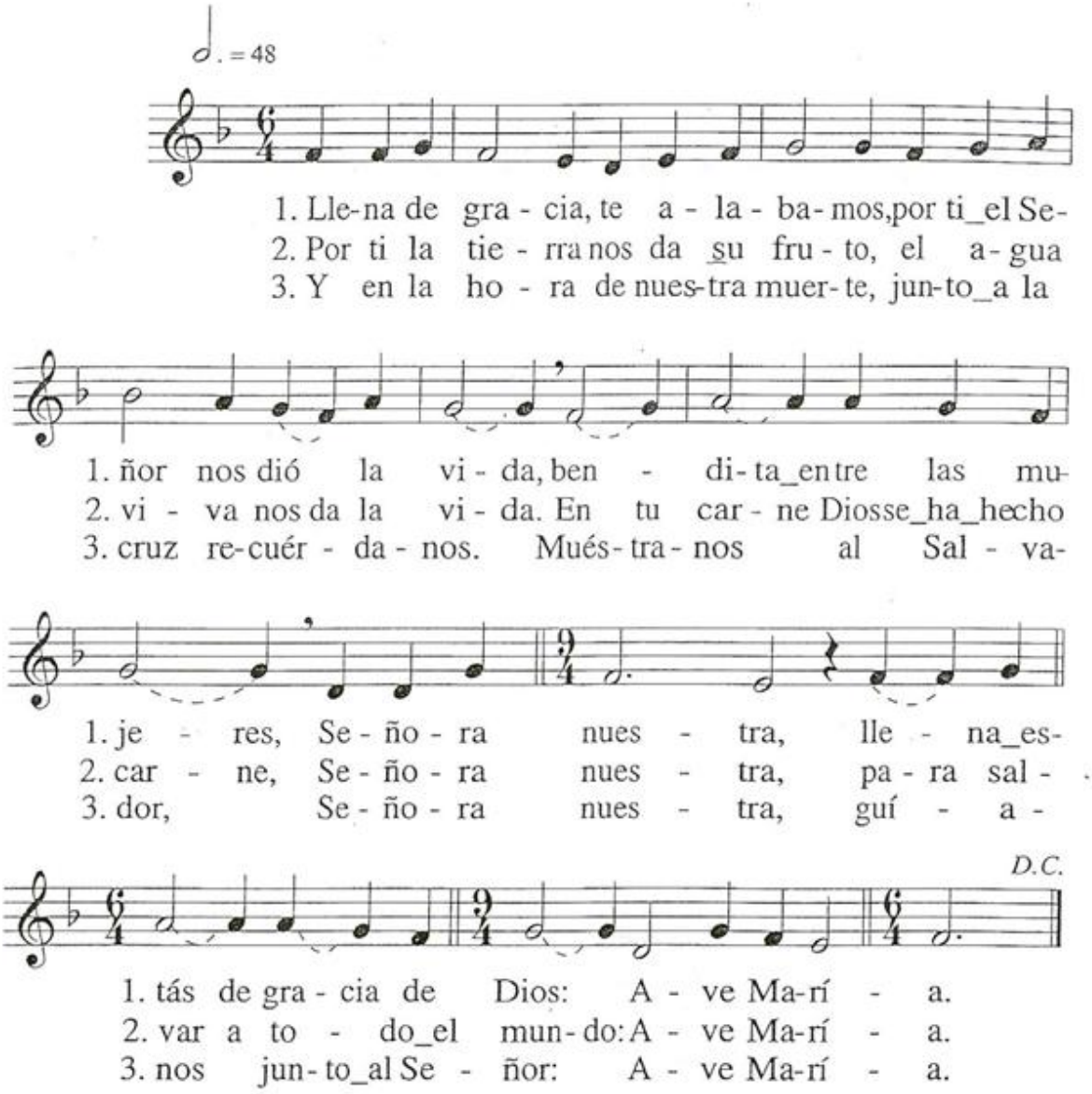

336

MARÍA, FELIZ POR CREER

M: *J. I. Prieto*

Solemne

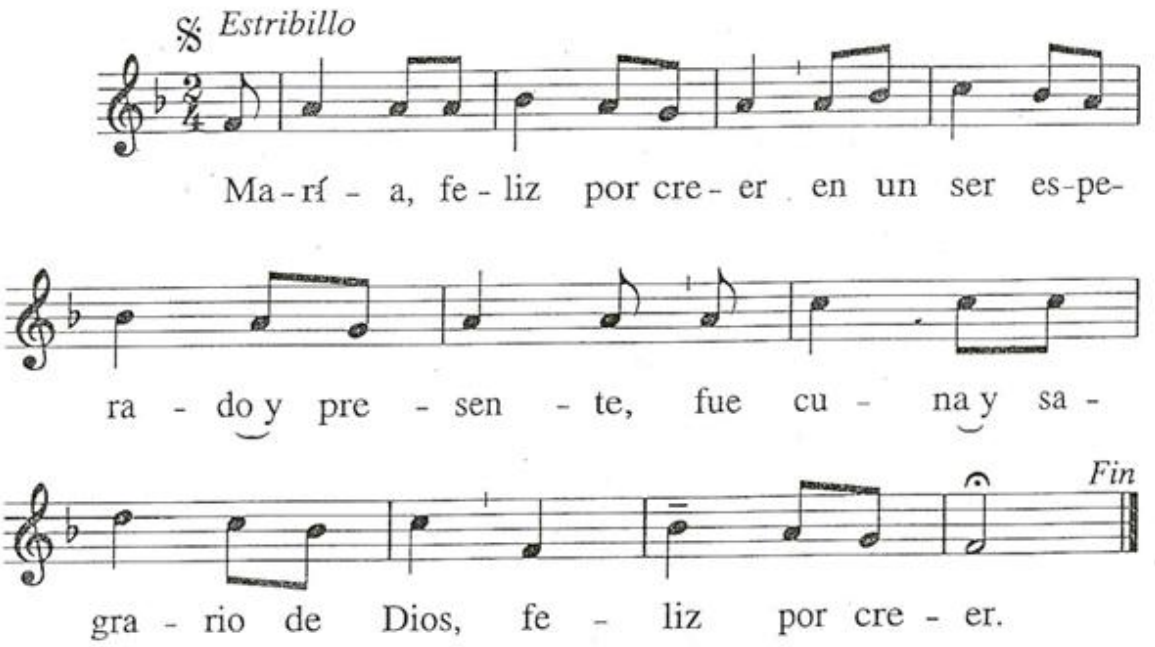

337

MAGNÍFICAT

M: *J. Berthier*

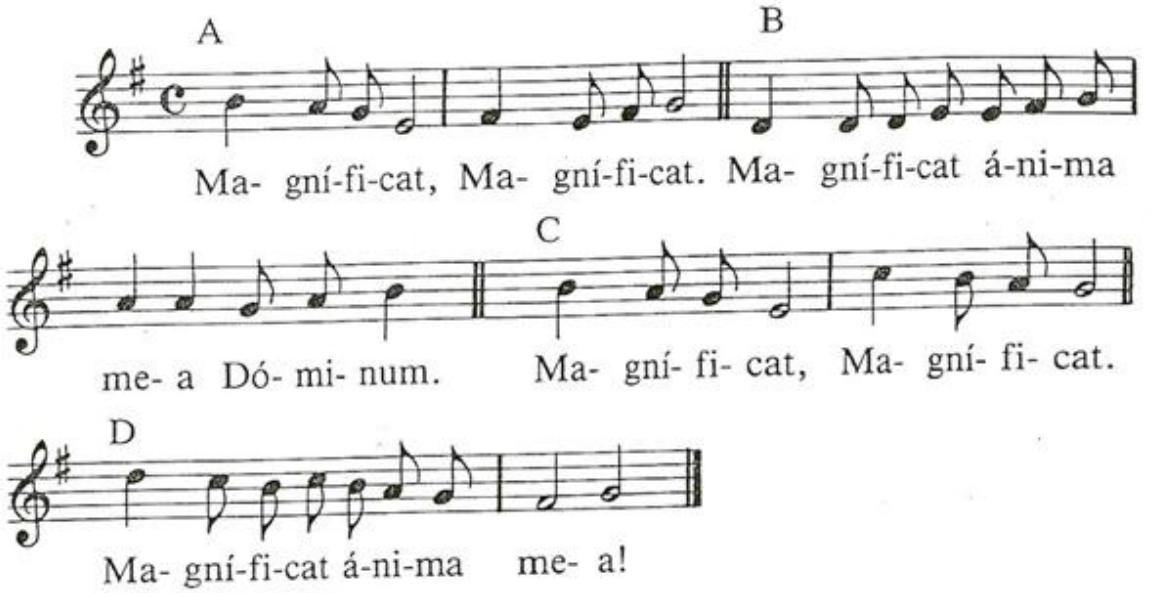

338

RECIBE, SANTA MARÍA

M: *F. Palazón*

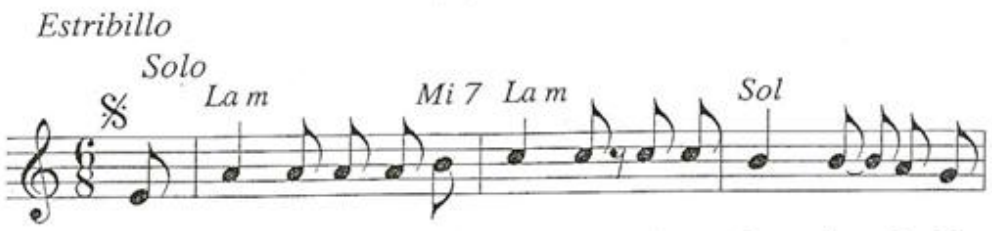

Re - ci - be, San-ta Ma - rí - a, el sa - lu - do de Ga-

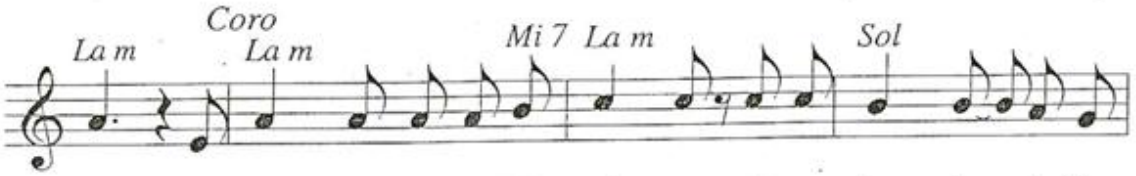

briel. Re - ci - be, San-ta Ma - rí - a, el sa - lu - do de Ga-

briel. Y_a- piá-da-te de no - so-tros, pe-re - gri-nos de la

fe. Y_a- piá-da-te de no - so - tros, pe-re - gri - nos de la fe.

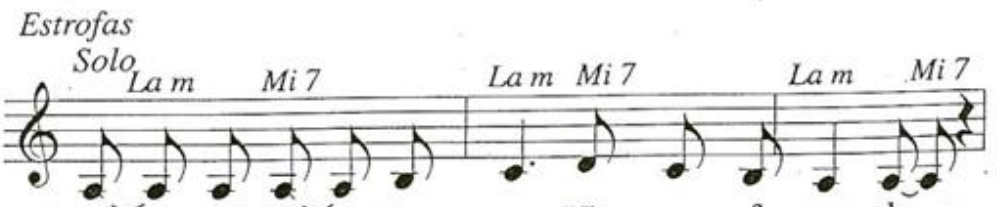

1. Ma - dre del Re - den - tor, Vir - gen fe- cun - da,
2. Vir - gen lle - na de Dios, ma-dre_ad-mi- ra - ble,

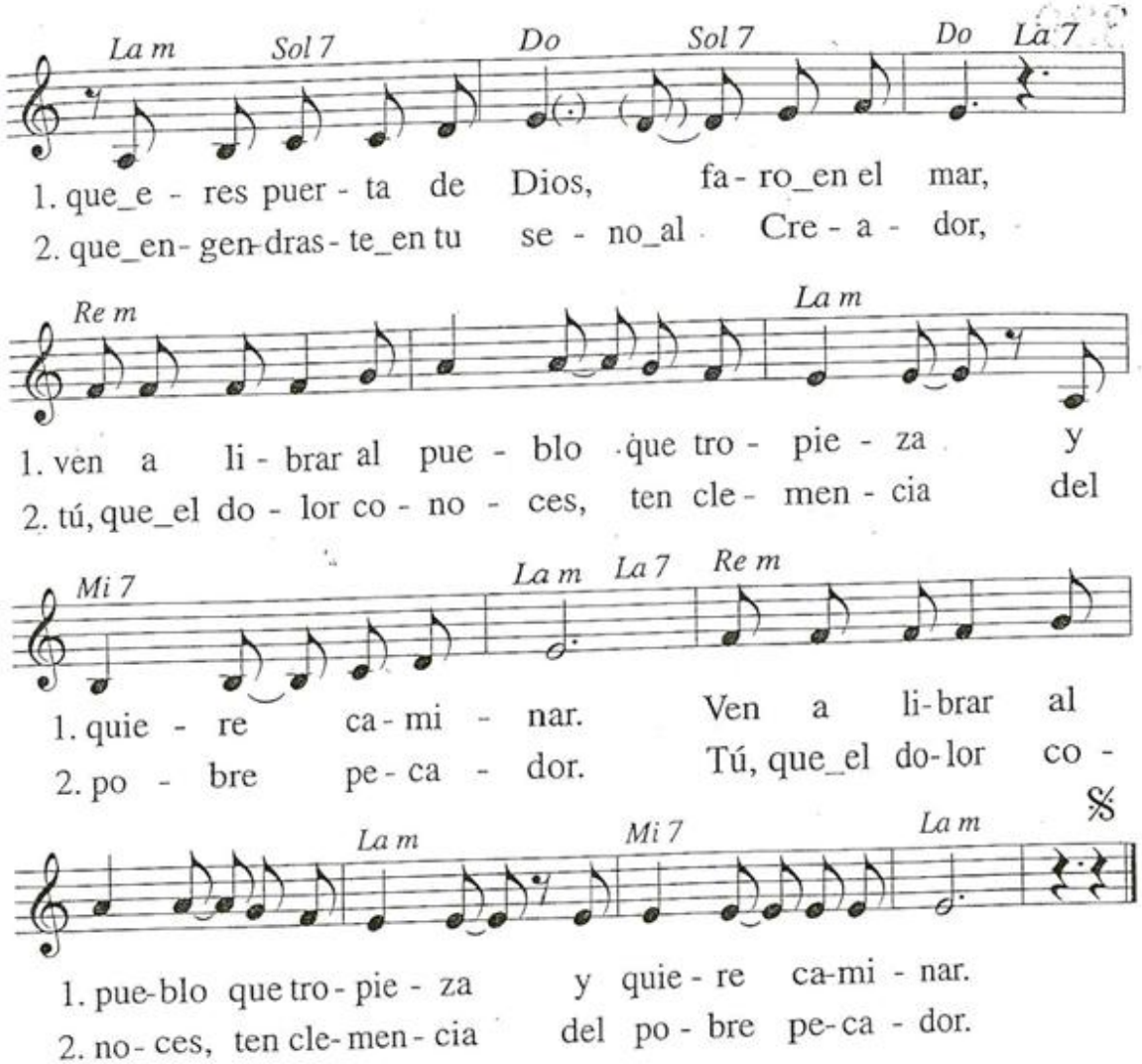
La m
Sol 7
Do
Sol 7
Do
La 7
1. que_e - res puer - ta de Dios, fa - ro_en el mar,
2. que_en - gen - dras - te_en tu se - no_al Cre - a - dor,
Re m
La m
1. ven a li - brar al pue - blo que tro - pie - za y
2. tú, que_el do - lor co - no - ces, ten cle - men - cia del
Mi 7
La m
La 7
Re m
1. quie - re ca - mi - nar. Ven a li - brar al
2. po - bre pe - ca - dor. Tú, que_el do - lor co -
La m
Mi 7
La m
%
1. pue - blo que tro - pie - za y quie - re ca - mi - nar.
2. no - ces, ten cle - men - cia del po - bre pe - ca - dor.

339

STABAT MATER

M: *Gregoriana*

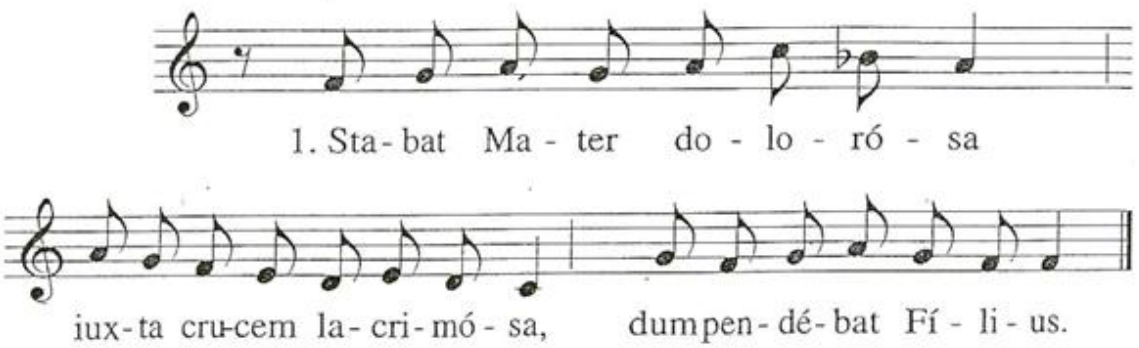

2. Cuius ánimam geméntem,
constristátam en doléntem
pertransívit gládius.

3. O quam tristis et afflícta
fuit illa benedícta
Mater Unigéniti!

4. Quæ mærébat et dolébat,
pia Mater, dum vidébat,
Nati poenas ínclyti.

5. Quis est homo, qui non fleret,
Matrem Christi si vidéret
in tanto supplício?

6. Quis non posset contristári,
Christi Matrem contemplári
doléntem cum Fílio?

7. Pro peccátis suæ gentis
vidit Iesum in torméntis
et flagéllis súbditum.

8. Vidit suum dulcem natum
moriéndo desolátum,
dum emísit spíritum.

9. Eia Mater, fons amóris,
me sentíre vim dolóris
fac, ut tecum lúgeam.

10. Fac ut árdeat cor meum
in amándo Chrístum Déum,
ut síbi compláceam.

11. Sancta Mater, istud agas,
Crucifíxi fige plagas
corde meo válide.

12. Tui nati vulneráti,
tam dignáti pro me pati,
pœnas mecum dívide.

13. Fac me tecum pie flere,
crucifíxo condolére,
donec ego víxero.

14. Iuxta Crucem tecum stare
et me tibi sociáre
in planctu desídero.

15. Vírgo vírginum præclára,
mihi iam non sis amára:
fac me tecum plángere.

16. Fac, ut portem Christi mortem,
Passiónis fac consórtem
et plagas recólere.

17. Fac me plagis vulneráti,
fac me Cruce inebriári
et cruóre Fílii.

18. Flammis ne urar succénsus,
per te, Virgo, sim defénsus
in die iudícii.

19. Christe, cum sit hinc exíre,
da per Matrem me veníre
ad palman victóriæ.

20. Quando corpus moriétur,
fac, ut ánime donétur
Paradísi glória. Amen.

340

ERES, MADRE DOLOROSA

T: *T. Vaquero;* M: *A. Taulé*

Con sentimiento ♩ = 100

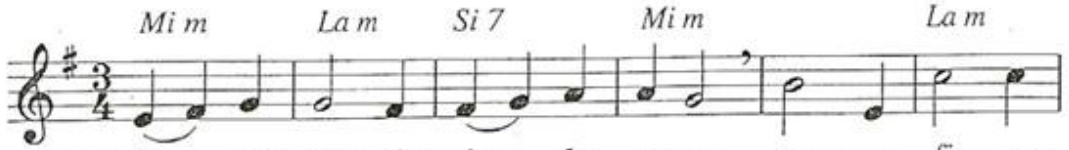

mf 1. E - res, Ma - dre do - lo - ro - sa, ro - ca fir - me
3. Oh do - lor, que tan - to hie - res, hie - re en te - ro y
5. He' cau - sa - do, Ma - dre san - ta, tu do - lor y el
7. Sin de - fen - sa, sin jus - ti - cia, co - mo o - ve - ja al
9. ¡Oh Cruz, ú - ni - ca es - pe - ran - za, don - de Dios sal -

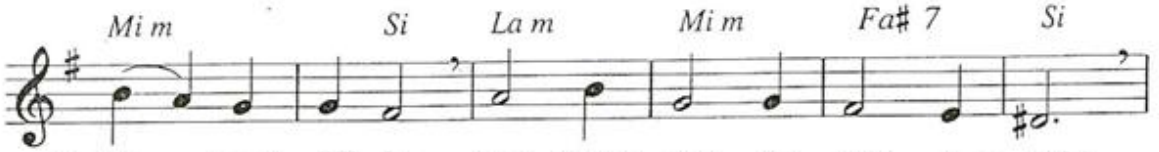

1. jun - to al Hi - jo que se en - tre - ga por a - mor.
3. da - me vi - da, pon - le fin a mi do - lor.
5. de tu Hi - jo, me con - fie - so pe - ca - dor.
7. ma - ta - de - ro, a la muer - te se en - tre - gó.
9. va a los hom - bres, lle - nos de de - bi - li - dad!

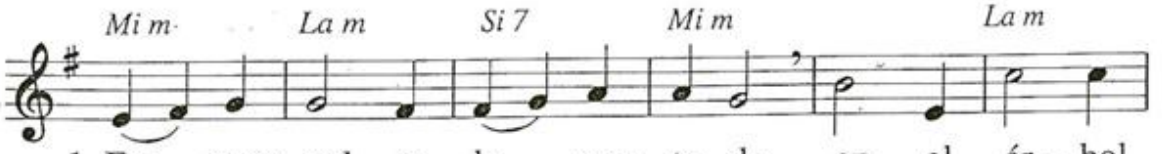

1. Fru - to ex - cel - so le - van - ta - do, en el ár - bol
3. Pues ya duer - me el Hi - jo a - ma - do, só - lo quie - ro
5. Quie - ro a - mar - le en mis her - ma - nos y ser - vir has -
7. Sin fi - gu - ra, sin be - lle - za, des - pre - cia - do
9. ¡Ár - bol de co - pio - sos fru - tos, don - de na - ce a

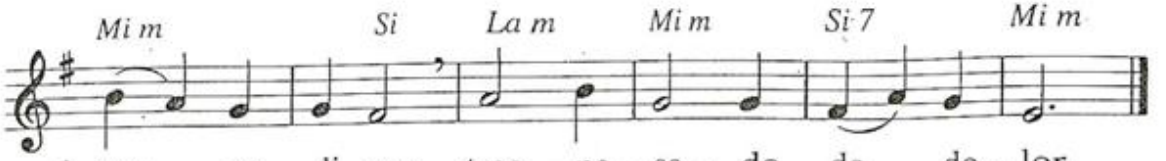

1. nos re - di - me, tras - pa - sa - do de do - lor.
3. dar - le al - can - ce, fru - to sa - zo - na - do en flor.
5. ta la muer - te a Je - sús, mi Re - den - tor.
7. de los hom - bres, nues - tros crí - me - nes lle - vó.
9. nue - va vi - da u - na nue - va Hu - ma - ni - dad!

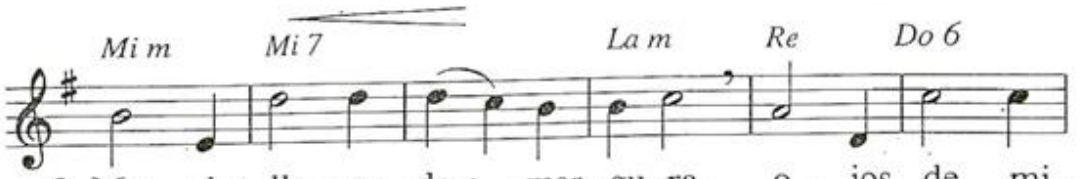

2. Ma - dre lle - na de a - mar - gu - ra, o - jos de mi -
4. Ved su cuer - po des - tro - za - do, ved - me a so - las
6. Nue - vos hi - jos con - de - na - dos, des - pre - cia - dos,
8. Ma - dre san - ta do - lo - ro - sa, en su san - gre
10. Ma - dre san - ta do - lo - ro - sa, que la san - gre

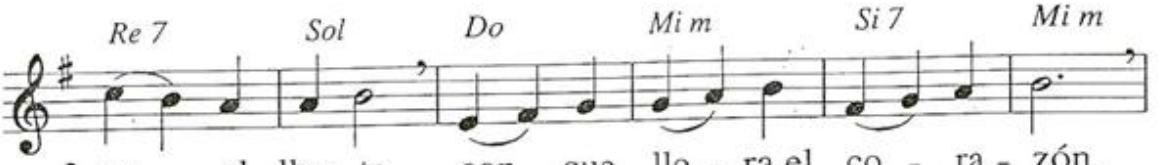

2. rar el llan - to con que llo - ra el co - ra - zón.
4. con mi pe - na gran - de, co - mo na - die vio.
6. per - se - gui - dos, dan la vi - da en e - sa cruz.
8. be - ba el mun - do la se - mi - lla de la paz.
10. de tu Hi - jo nos al - can - ce su per - dón.

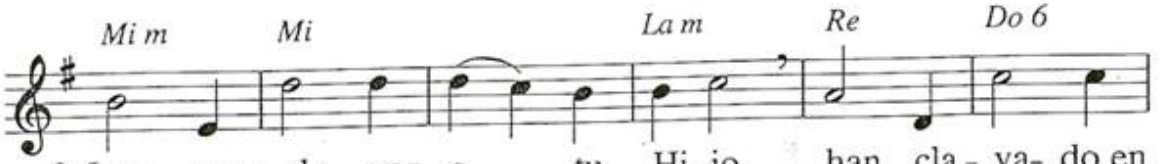

2. Los que cla - van a tu Hi - jo han cla - va - do en
4. He per - di - do mi ca - mi - no, se han lle - va - do
6. Si cla - mé por su con - de - na, quie - ro com - par -
8. Que los hom - bres que - den li - bres de men - ti - ra y
10. Que el flu - ir de su cos - ta - do nos de - vuel - va

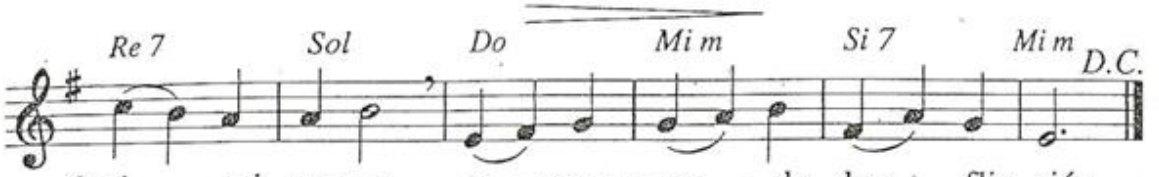

2. ti, pri - me-ro, u -- na es - pa - da de a - flic- ción.
4. mi te - so- ro, sol que en som - bras se o - cul - tó.
6. tir con e - llos los do - lo - res de Je - sús.
8. de pe - ca- do; y re - ci - ban su bon - dad.
10. la es - pe - ran-za, nos re - nue - ve el co - ra - zón.

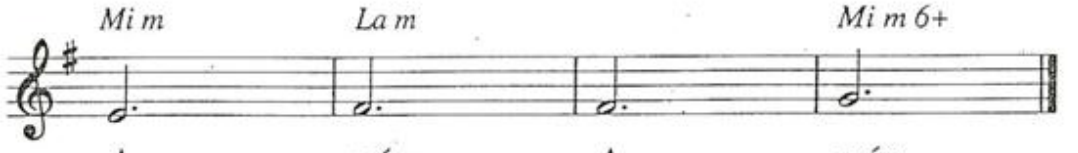

A - - mén. A - - mén.

341

VIRGEN MARÍA, LLENA DE GRACIA

M: *R. M.ª Riera*

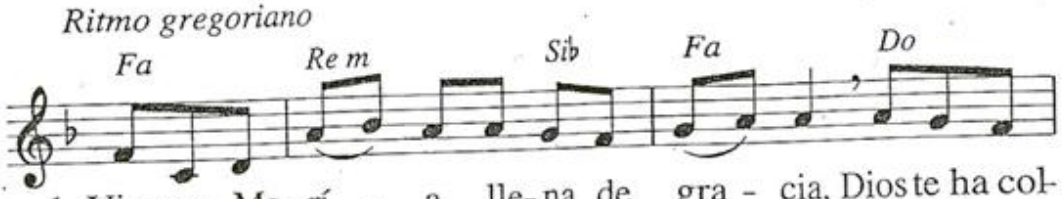

1. Vir-gen Ma-rí - a, lle-na de gra - cia, Dios te ha col-
2. Vir-gen o - yen - te de la Pa - la - bra, e - res la es-
3. Hi - ja del Pa - dre, que te ha e-le - gi - do, Ma-dre de
4. E - res, Ma-rí - a, Ma-dre o-fe - ren - te y per-ma-
5. E - res pri - mi - cia del mun-do nue - vo, pu - ro re -

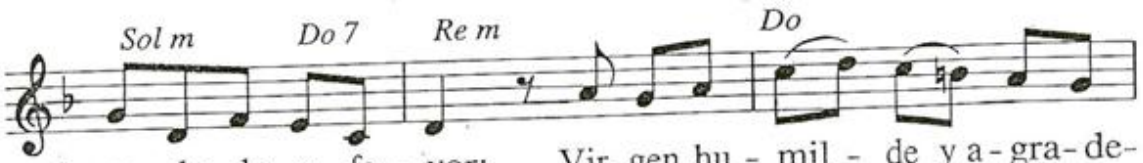

1. ma - do de su fa - vor; Vir-gen hu - mil - de y a - gra - de-
2. cla - va de tu Se - ñor; mo-ra - da del Es-pí - ri - tu
3. Cris-to, Hi-jo de Dios, e - res di - cho - sa por que has cre-
4. ne - ces jun-to a la Cruz; Dios te ha-ce Ma - dre de los cre-
5. fle - jo de Dios A - mor. Mi-ra a la I - gle - sia que en ti con-

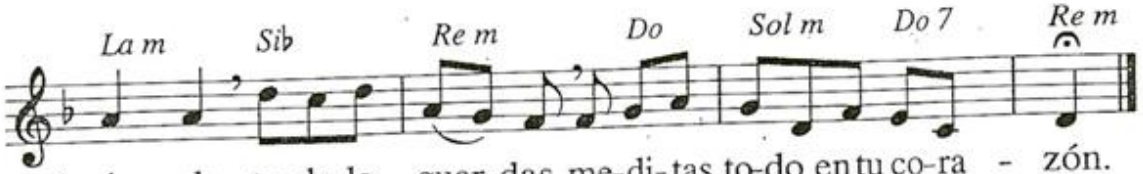

1. ci - da, to-do lo guar-das, me-di-tas to-do en tu co-ra - zón.
2. San - to, das a la tie - rra el es-pe - ra- do, el Sal-va - dor.
3. í - do, con fe pro - cla - mas y glo-ri - fi-cas a tu Se - ñor.
4. yen - tes, tu fe te a - so - cia a los mis-te-rios de Re-den - ción.
5. tem-pla nues-tra es-pe-ran - za de vi-da e-ter-na y Re-su-rrec - ción.

342

PROCLAMA MI ALMA

M: *A. Taulé*

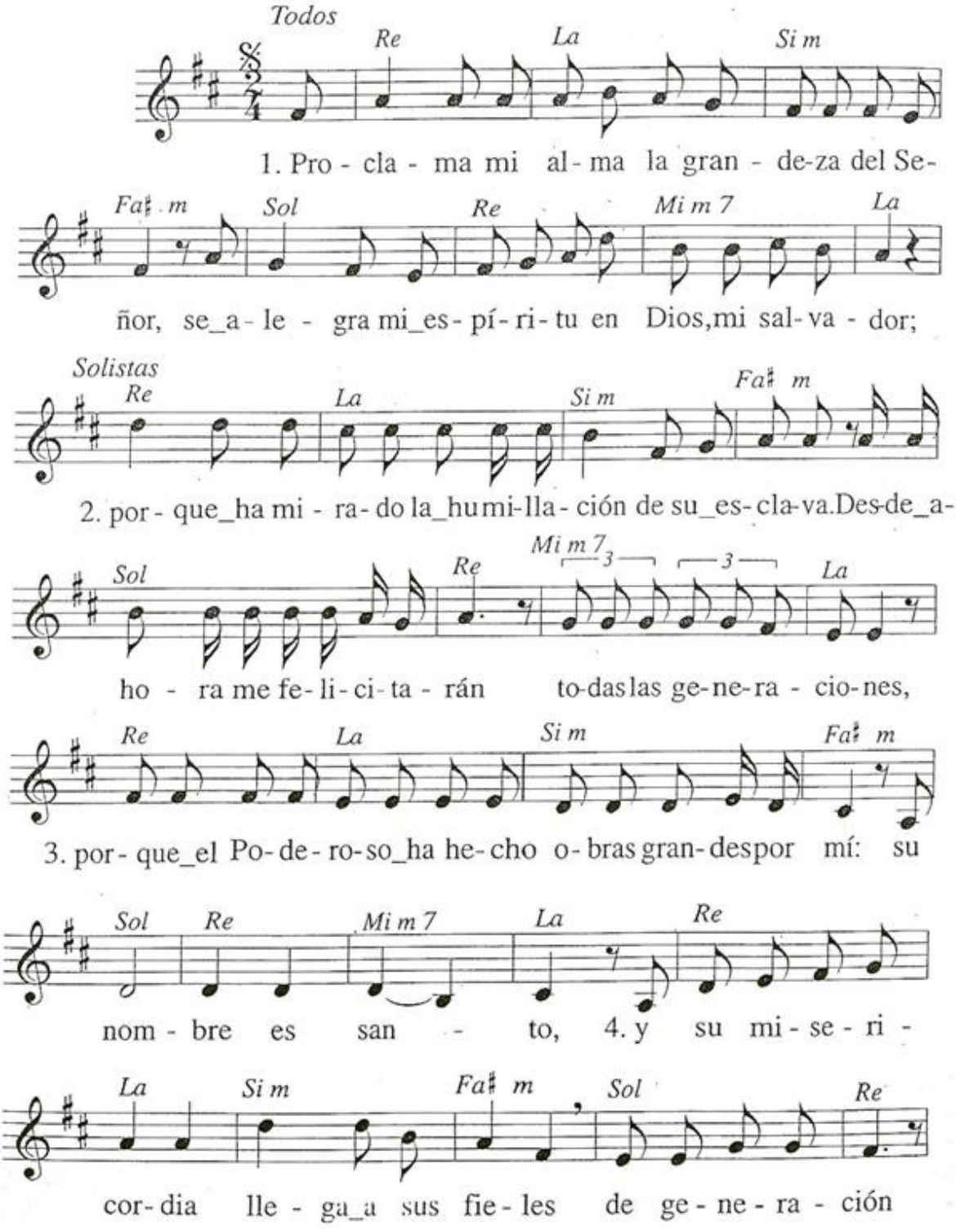

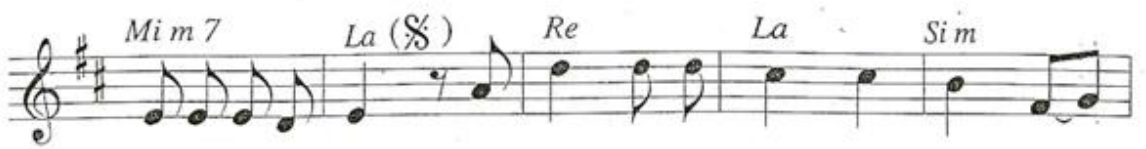

en ge-ne-ra-ción. 5. El ha - ce pro- e - zas con su

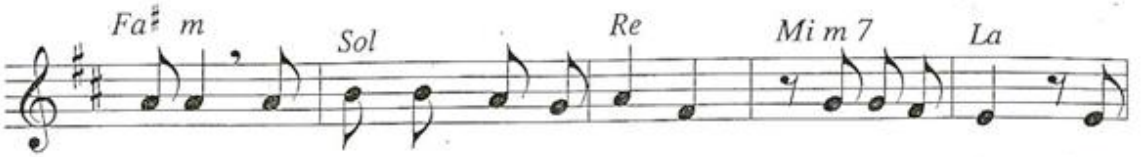

brazo: dis - per-sa_a los so-ber-bios de co-ra-zón, 6. de-

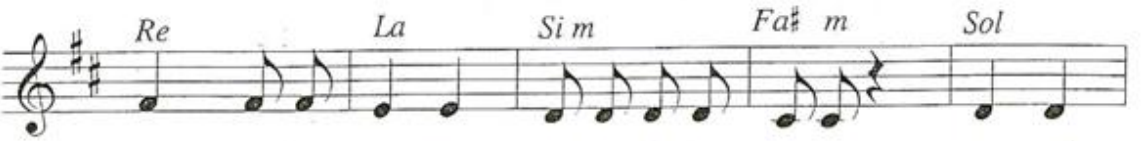

rri - ba del tro-no a los po-de - ro sos y_e-nal -

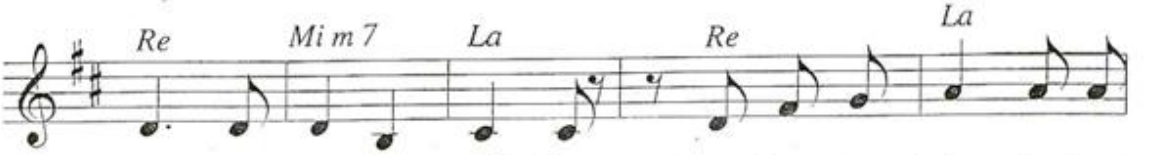

te - ce_a los hu - mil-des, 7. a los ham-brien-tos los

col - ma de bie-nes y_a los ri - cos los des - pi-de va-

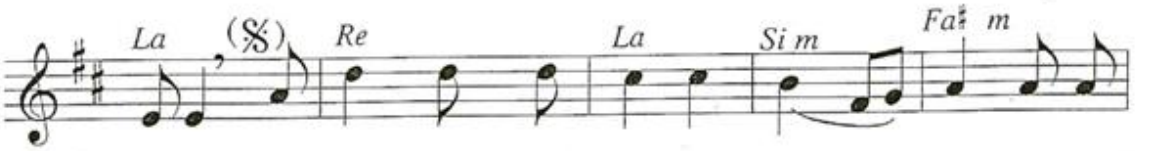

cí-os. 8. Au-xi - lia_a Is_ra- el su sier - vo, a-cor-

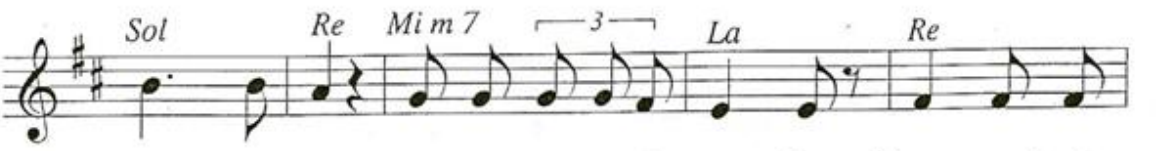

dán - do - se de la mi-se-ri - cor - dia, 9. co - mo lo_ha-

bí- a pro-me - ti - do_a nues-tros pa-dres, en fa- vorde_A-bra-

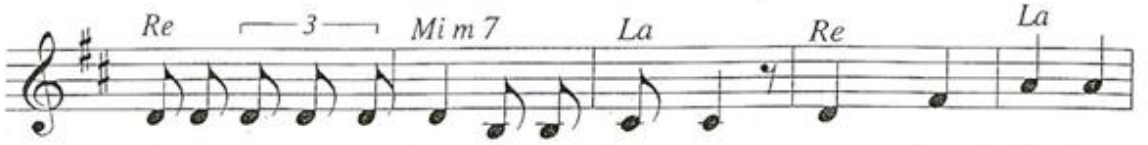

hán y su des-cen- den-cia por siem-pre. 10. Glo - ria_al Pa- dre

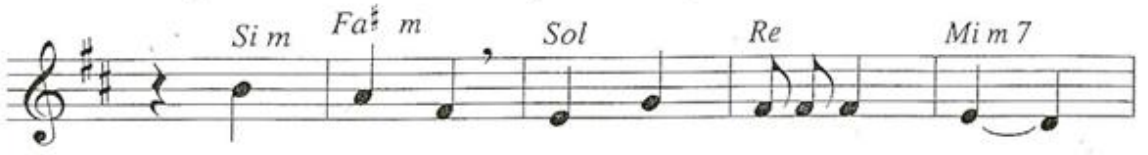

y_al Hi - jo y_al Es - pí-ri-tu San -

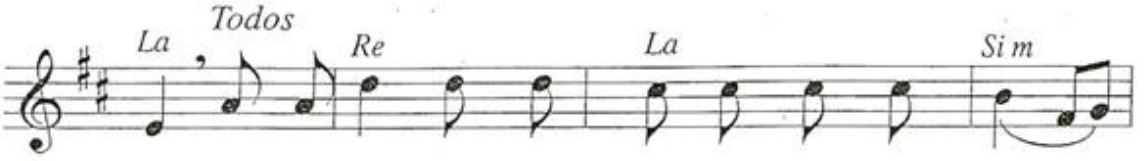

to. 11. Co-mo e - ra_al prin- ci - pio,_a - ho - ra_y siem -

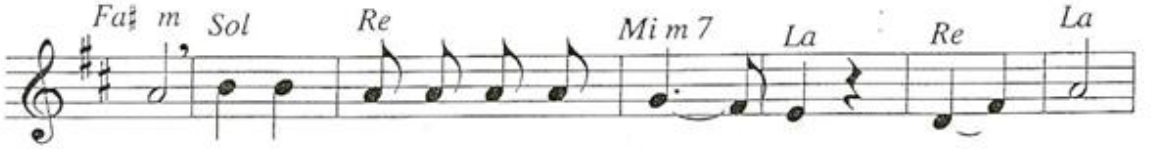

pre, por los si-glos de los si - glos. 12. A - mén

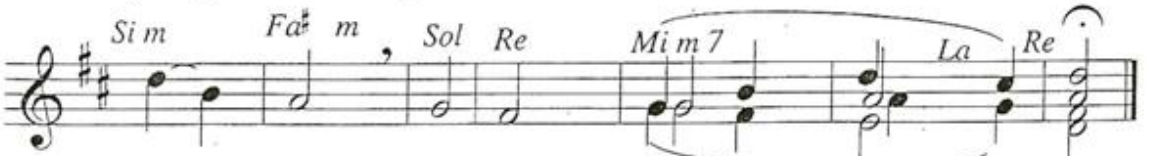

A - mén A - mén A - mén.

(a 4 voces mixtas)

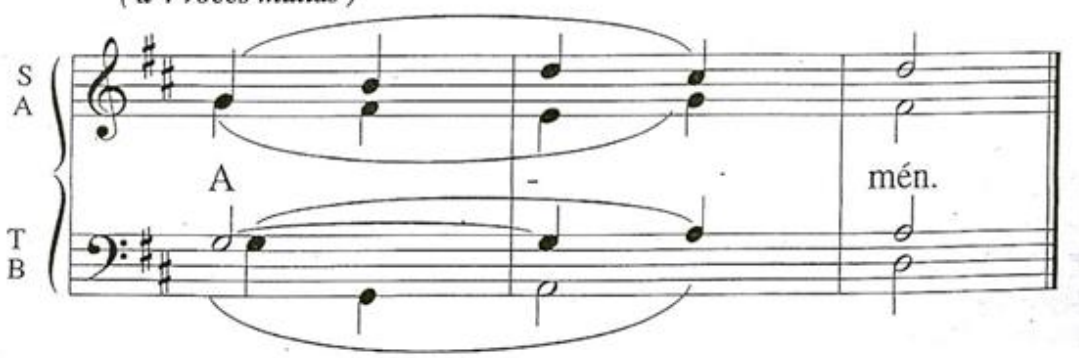

NOTA: Este «Magníficat» está construido en forma de canon. Pero no para cantar simultáneamente textos diversos, sino solamente las melodías a boca cerrada. También pueden utilizarse instrumentos diversos (flauta, violín...) con las siguientes melodías u otras tomadas del canon de Pachelbel.

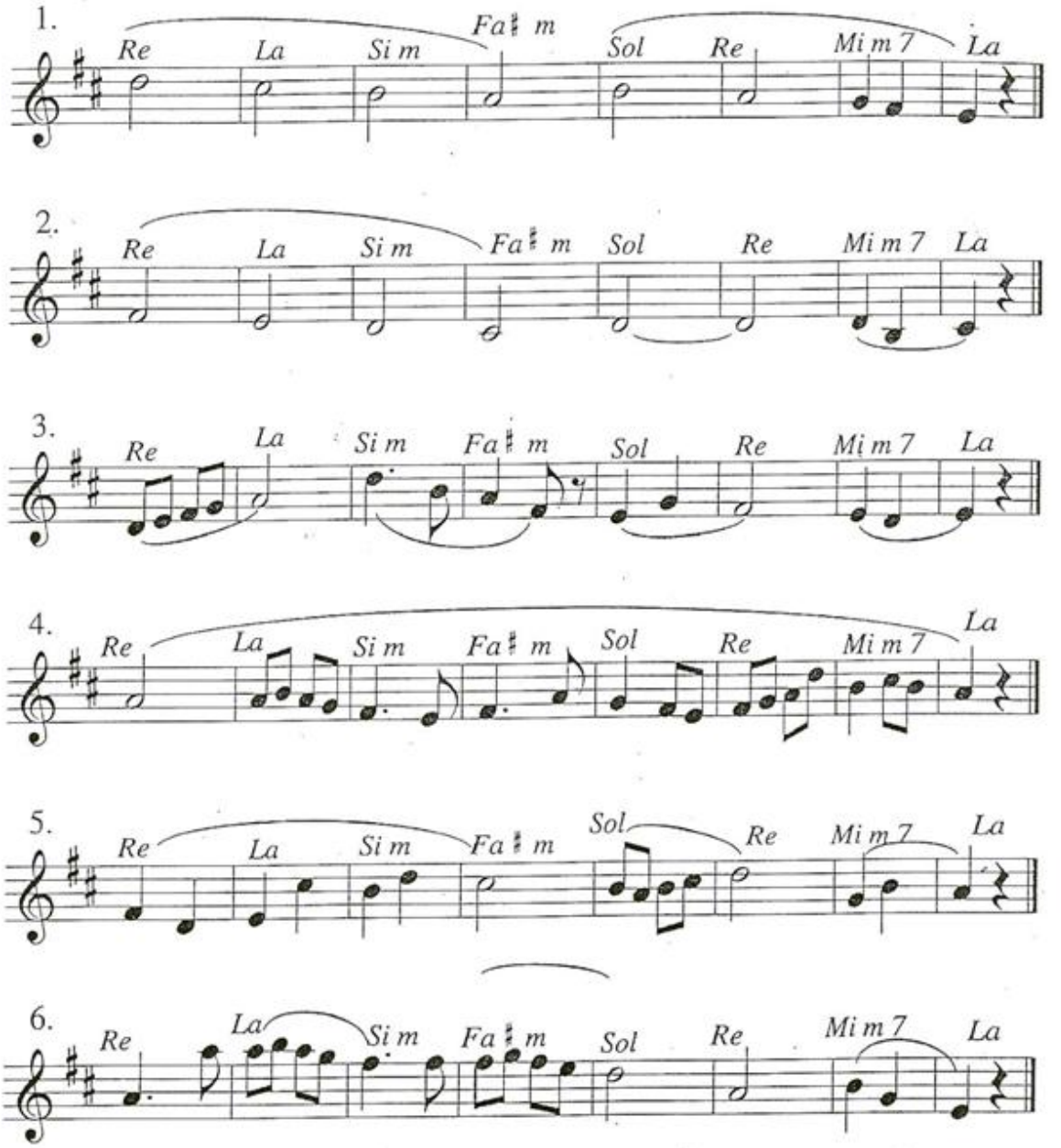

343

MARÍA, PUENTE Y CAMINO

M: *C. Gabaráin*

Ma- rí-a, puen-te y ca- mi-no que Dios y el hom-bre re-

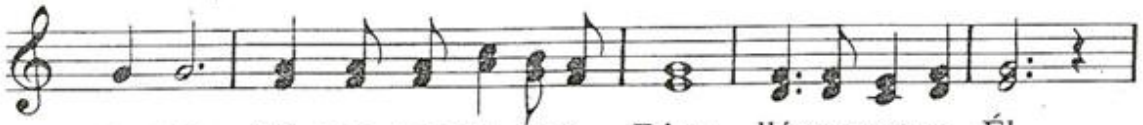

co-rren, Tú que nos tra-es a Dios, llé-va-nos a Él.

Tú que nos tra-es a Dios, llé-va-nos a Él.

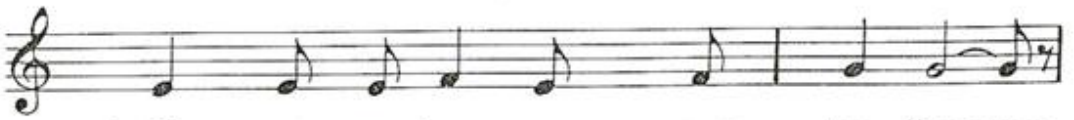

1. E- res au- ro- ra y es- tre- llas que a-
2. Vi- ves con Él y a su la- do tu
3. Cuer- po de Cris- to es la I- gle- sia y

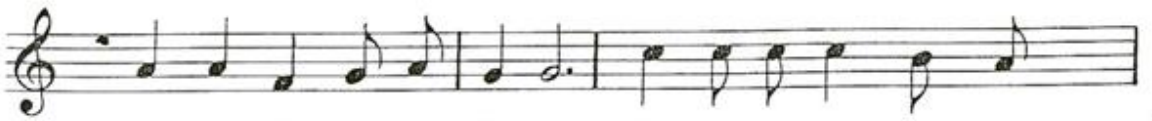

1. nun-cian el nue-vo dí- a. Tú nos a-nun- cias a
2. vi- da tie-ne sen- ti- do. A- mas a Dios y a tu Hi-
3. tú, Ma- rí- a, su ma-dre. E- res fi-gu- ra y ca-

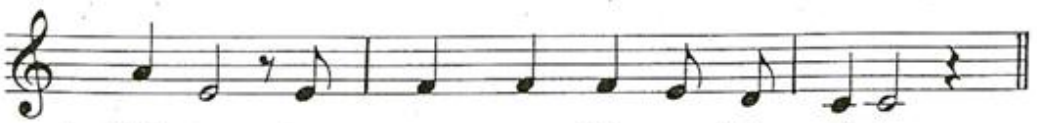

1. Cris-to, lo tra- es, Vir-gen Ma- rí- a.
2. jo que- rien- do en un mis-mo la- ti- do.
3. mi- no de nues- tro pe- re- gri- na-je.

344

SALVE

M: *L. Elizalde*

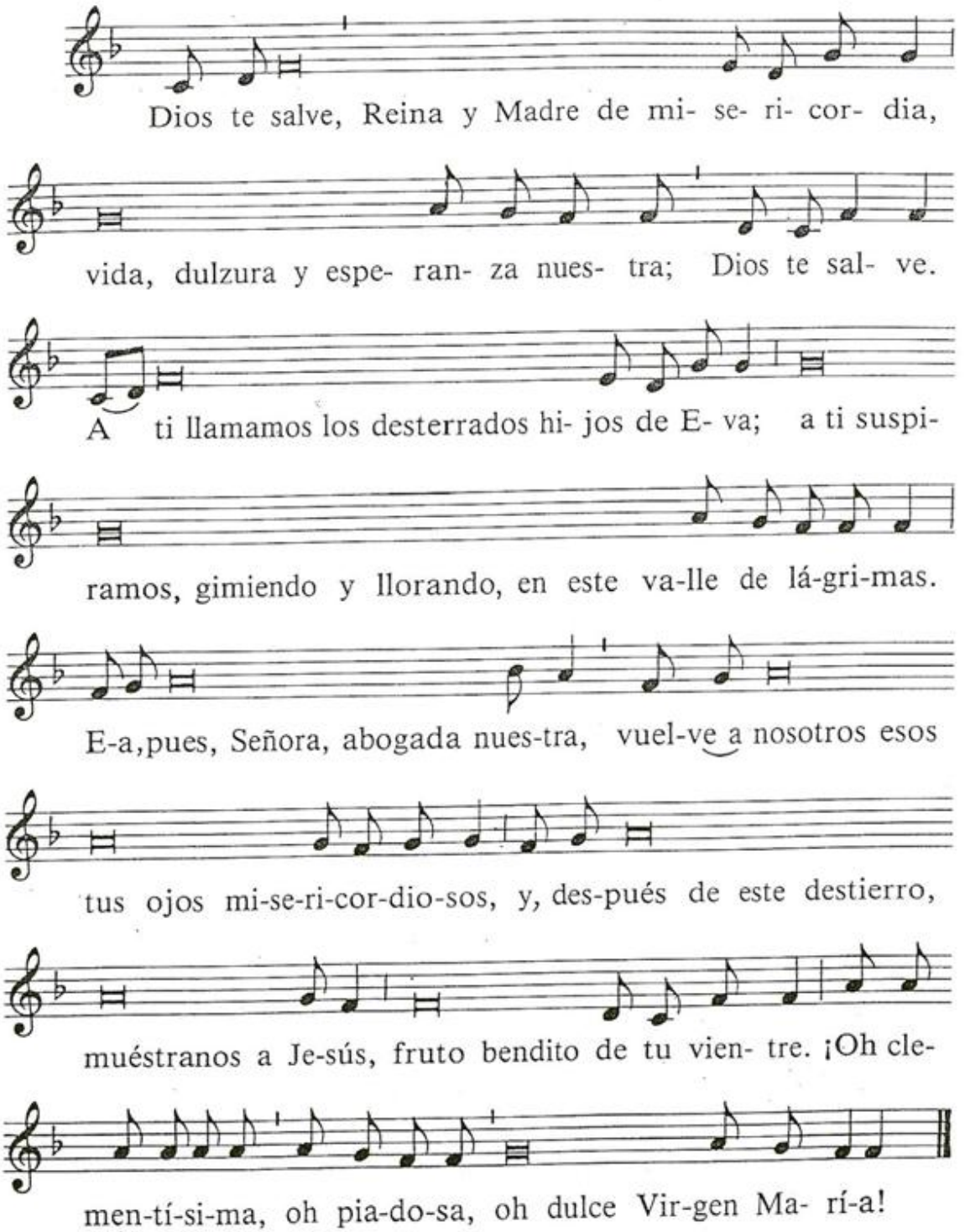

IGLESIA, MISIÓN, TESTIMONIO

401

PUEBLO DE REYES

T: *M. P. de la Figuera;* M: *L. Deiss*

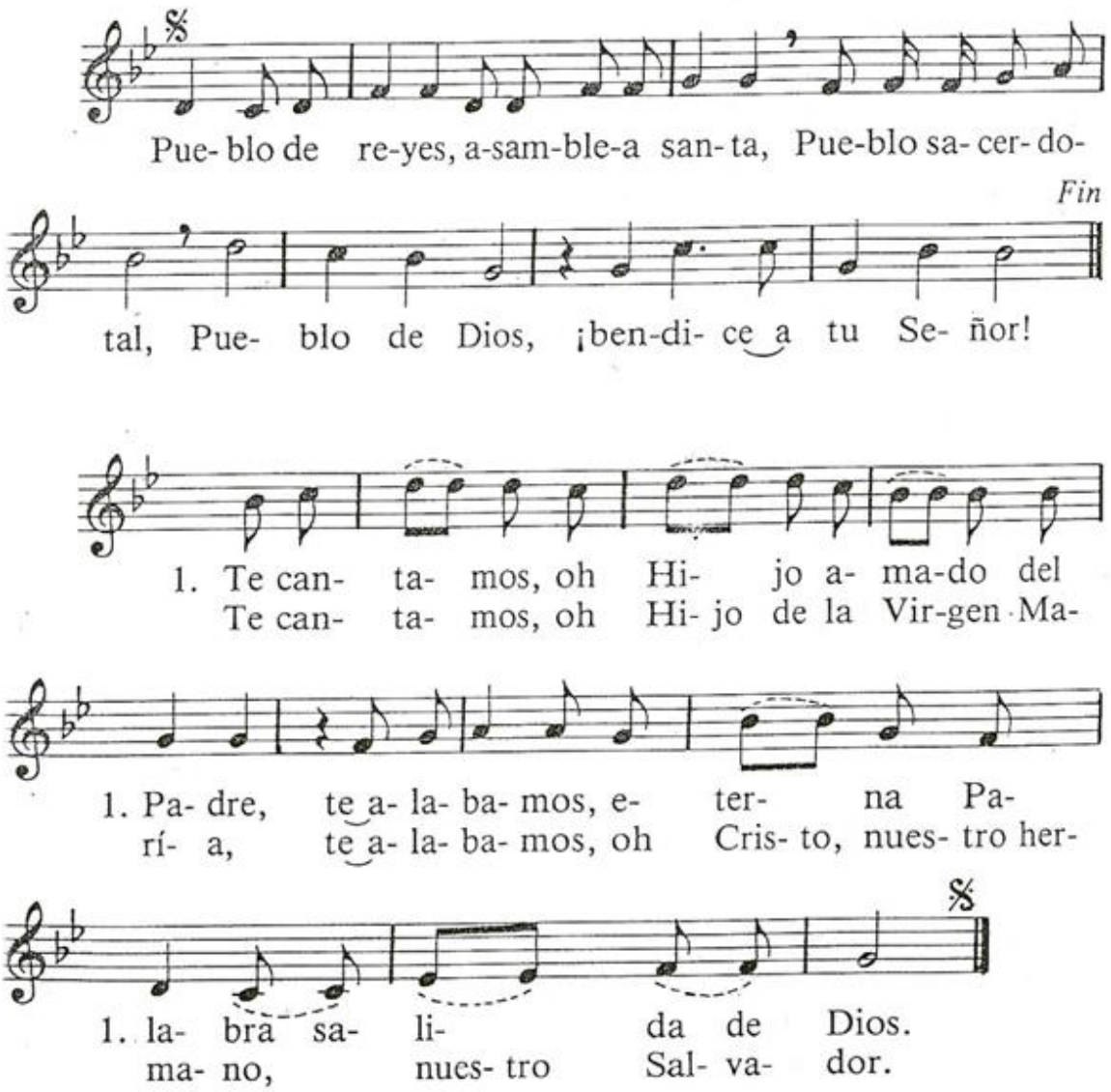

2. Te cantamos a ti, Esplendor de la gloria,
te alabamos, Estrella radiante
que anuncias el día.
Te cantamos, oh Luz
que iluminas nuestras sombras,
te alabamos, Antorcha
de la nueva Jerusalén.

3. Te cantamos, Mesías
que anunciaron los profetas,
te alabamos, oh Hijo de Abrahán
e Hijo de David.
Te cantamos, Mesías
esperado por los pobres,
te alabamos, oh Cristo,
nuestro Rey de humilde corazón.

4. Te cantamos, Mediador
entre Dios y los hombres,
te alabamos, oh Ruta viviente,
camino del cielo.
Te cantamos, Sacerdote
de la nueva alianza,
te alabamos, tú eres nuestra paz
por la sangre de la cruz.

5. Te cantamos, Cordero de la Pascua eterna,
te alabamos, oh Víctima
que borras nuestros pecados.
Te cantamos, oh Templo
de la nueva alianza,
te alabamos, oh Piedra angular
y Roca de Israel.

6. Te cantamos, Pastor
que nos conduces al reino,
te alabamos, reúne a tus ovejas en un redil.
Te cantamos, oh Cristo,
manantial de la gracia,
te alabamos, oh Fuente de agua viva
que apaga nuestra sed.

7. Te cantamos, oh Viña
plantada por el Padre,
te alabamos, oh Viña fecunda,
nosotros tus sarmientos.
Te cantamos, oh Cristo, maná verdadero,
te alabamos, oh Pan de la vida
que el Padre nos da.

8. Te cantamos, Imagen del Dios invisible,
te alabamos, oh Rey de justicia
y Rey de paz.
Te cantamos, Primicias
de aquellos que duermen,
te alabamos, a ti, el Viviente,
principio y fin.

402

ANUNCIAREMOS TU REINO

T: *M. P. de la Figuera;* M: *C. Halffter.*

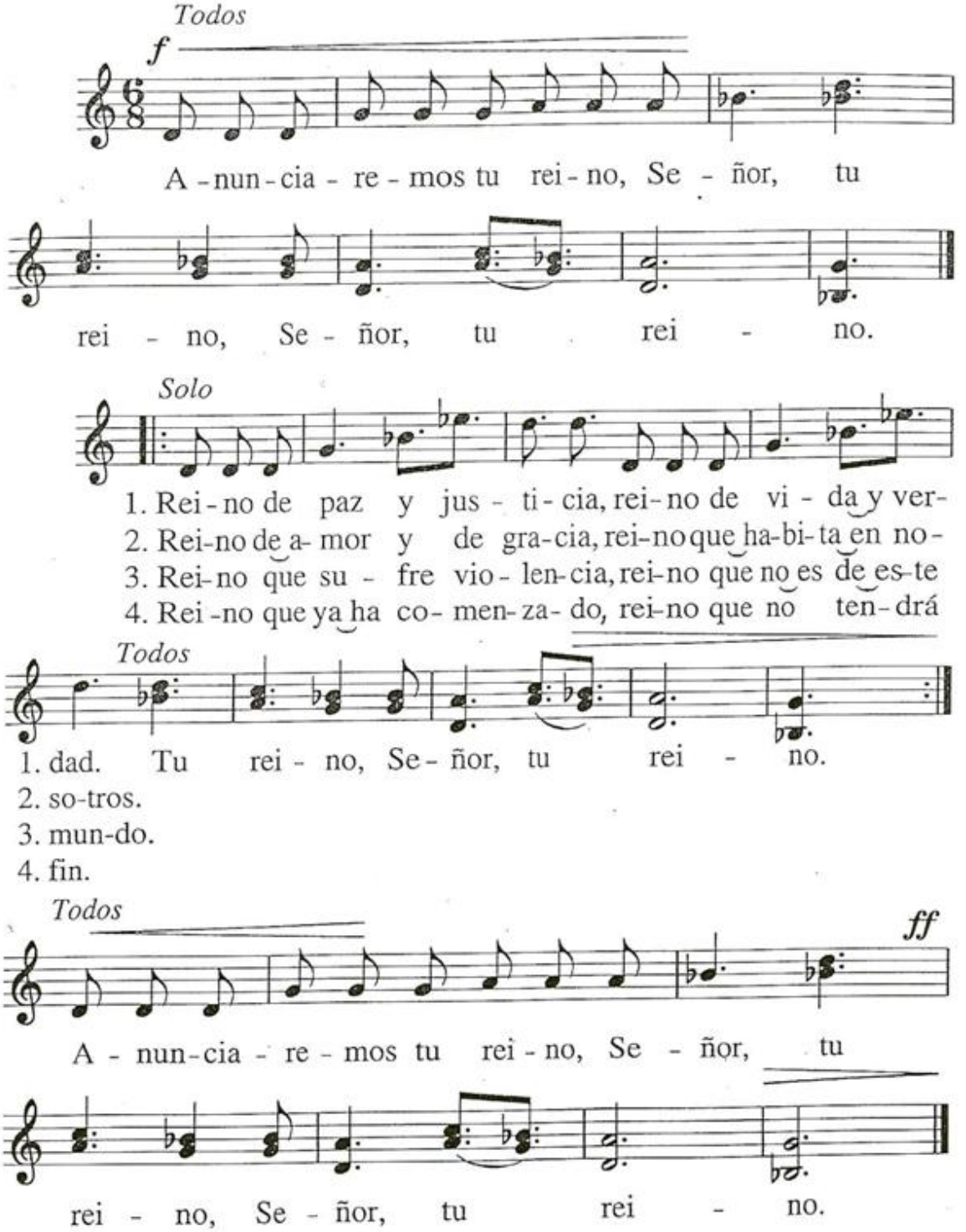

03

JUNTOS, COMO HERMANOS

T: *C. Gabaráin;* M: *Espiritual negro*

Andante

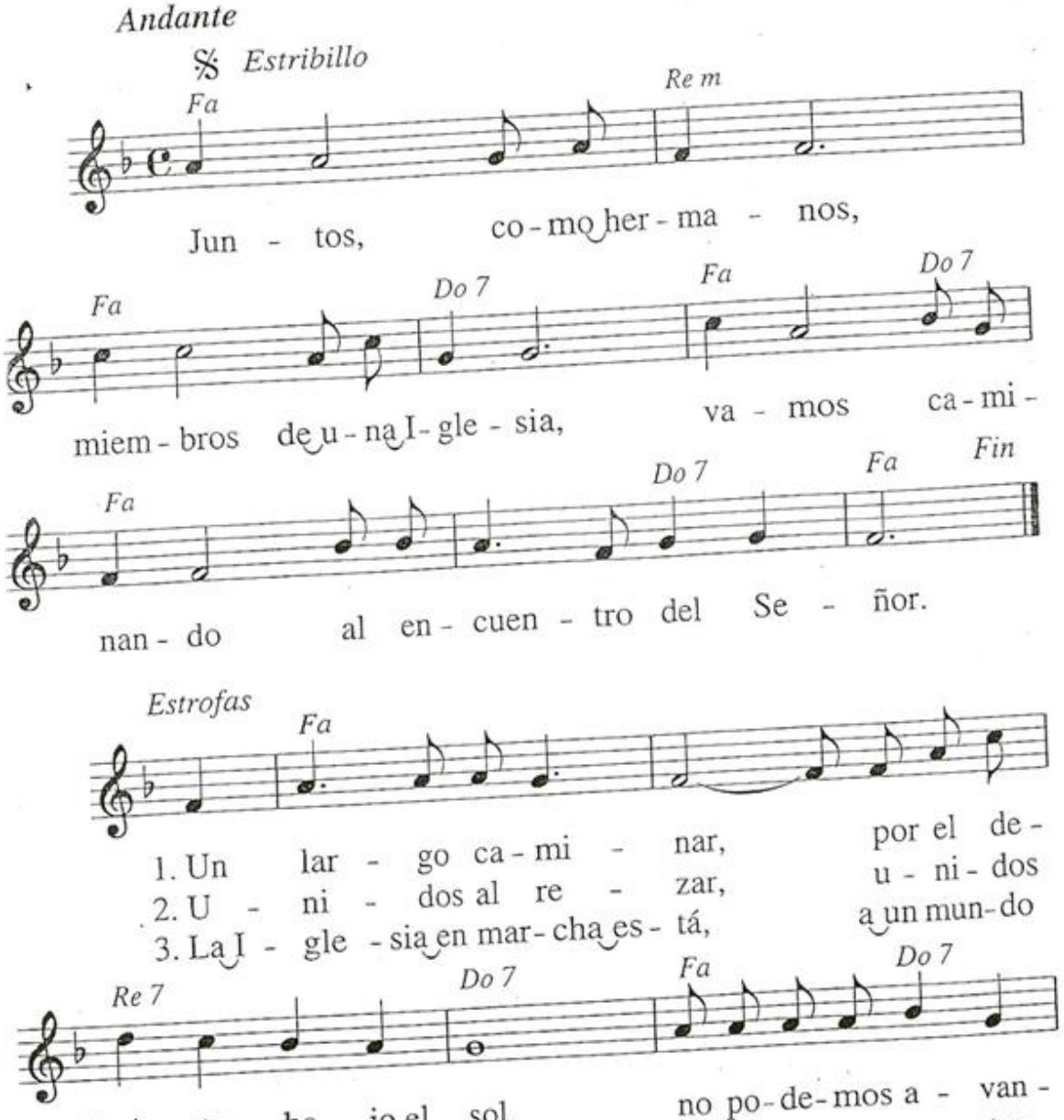

404

Canción del testigo

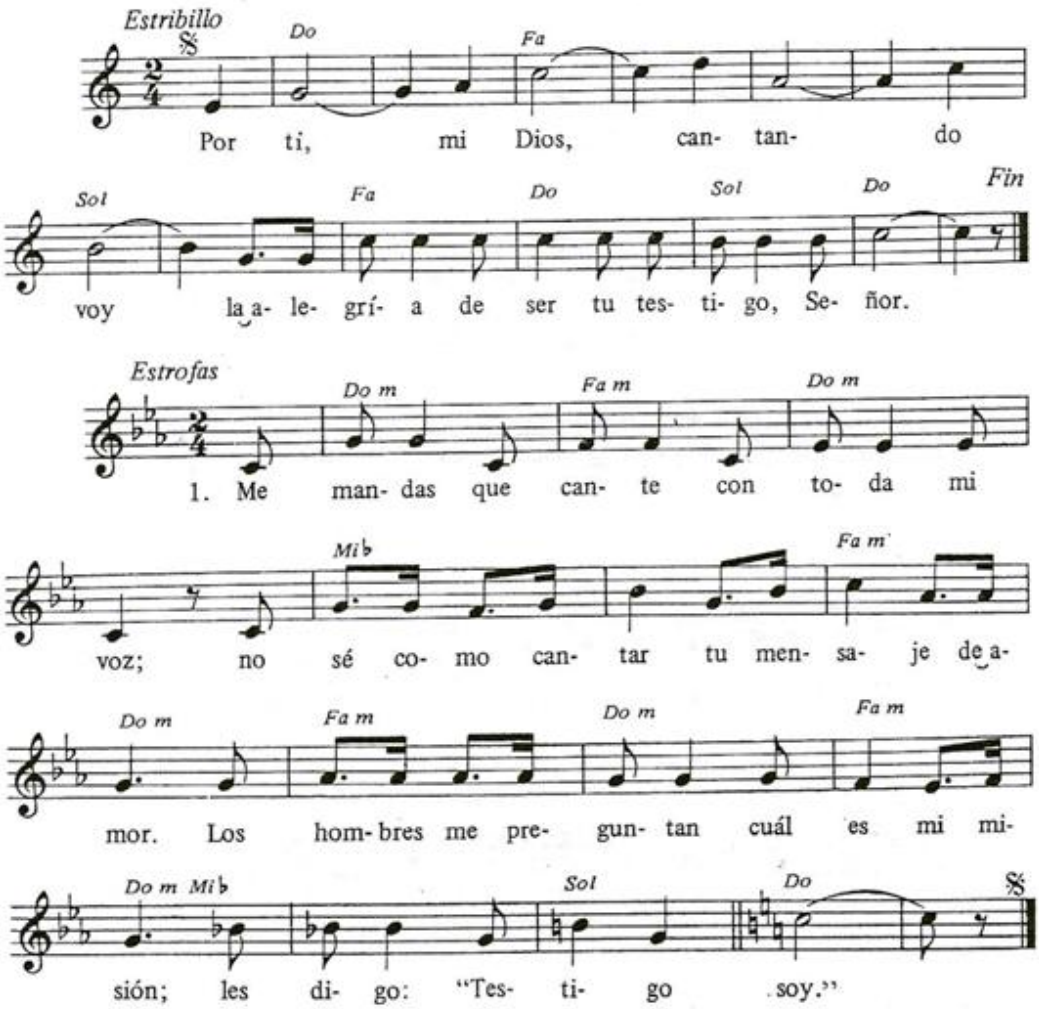

2. Es fuego tu palabra / que mi boca quemó; / mis labios ya son llamas, / y ceniza mi voz. / Da miedo proclamarla, / pero tú me dices: / «No temas, contigo estoy.»

3. Tu palabra es una carga / que mi espalda dobló; / es brasa tu mensaje / que mi lengua secó. / «Déjate quemar, / si quieres alumbrar: / no temas, contigo estoy.»

405

Pescador

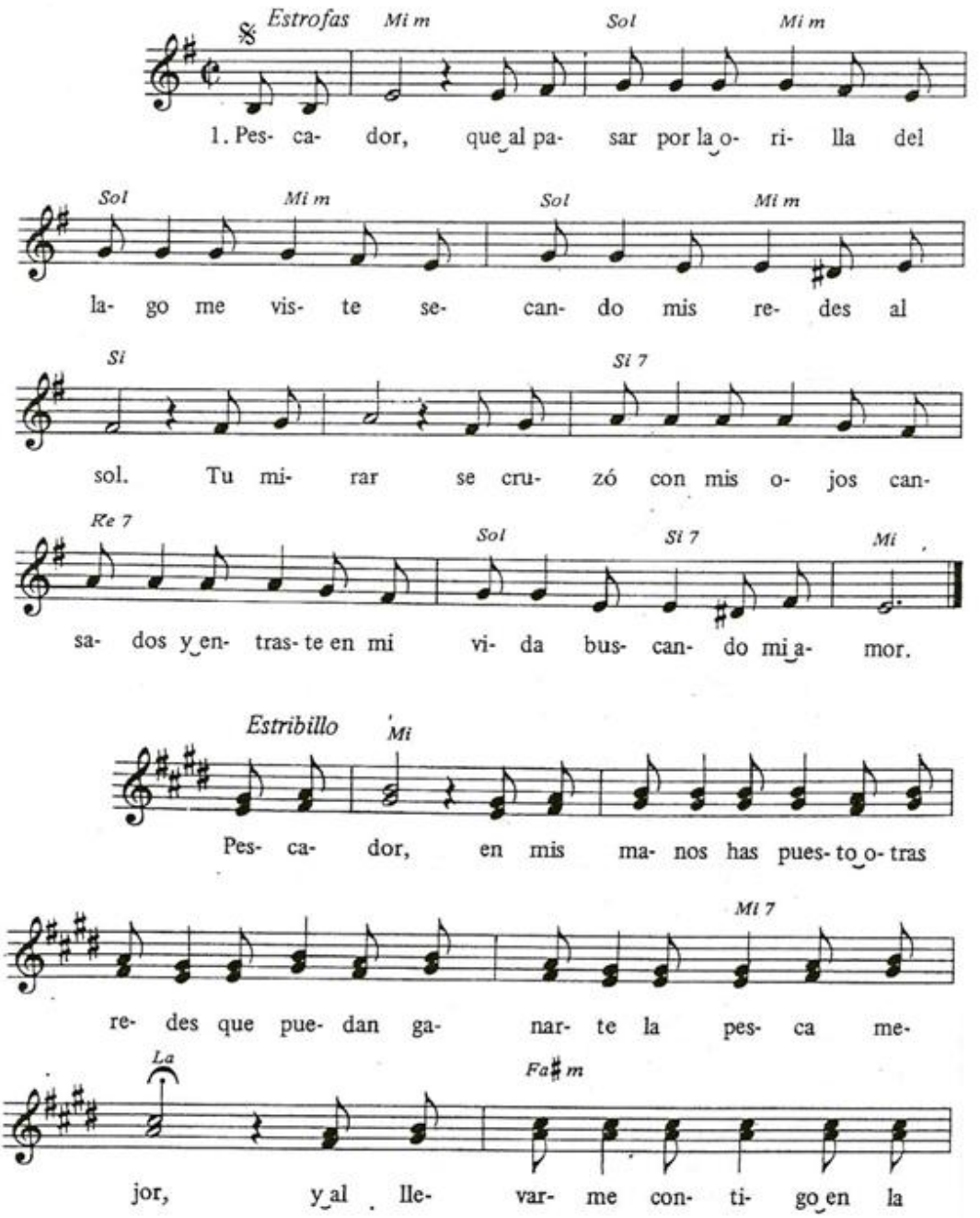

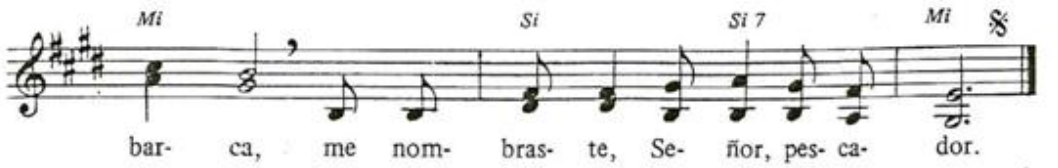

2. Pescador. Entre tantos que había en la playa, / tus ojos me vieron, tu boca me habló. / Y, a pesar de sentirse mi cuerpo cansado, / mis pies en la arena siguieron tu voz.

3. Pescador. Manejando mis artes de pesca / en otras riberas mi vida quedó, / al querer que por todos los mares del mundo / trabajen mis fuerzas por ti, pescador.

4. Pescador. Mi trabajo de toda la noche, / mi dura faena, hoy nada encontró. / Pero tú, que conoces los mares profundos, / compensa, si quieres, mi triste labor.

406

Vosotros sois luz del mundo

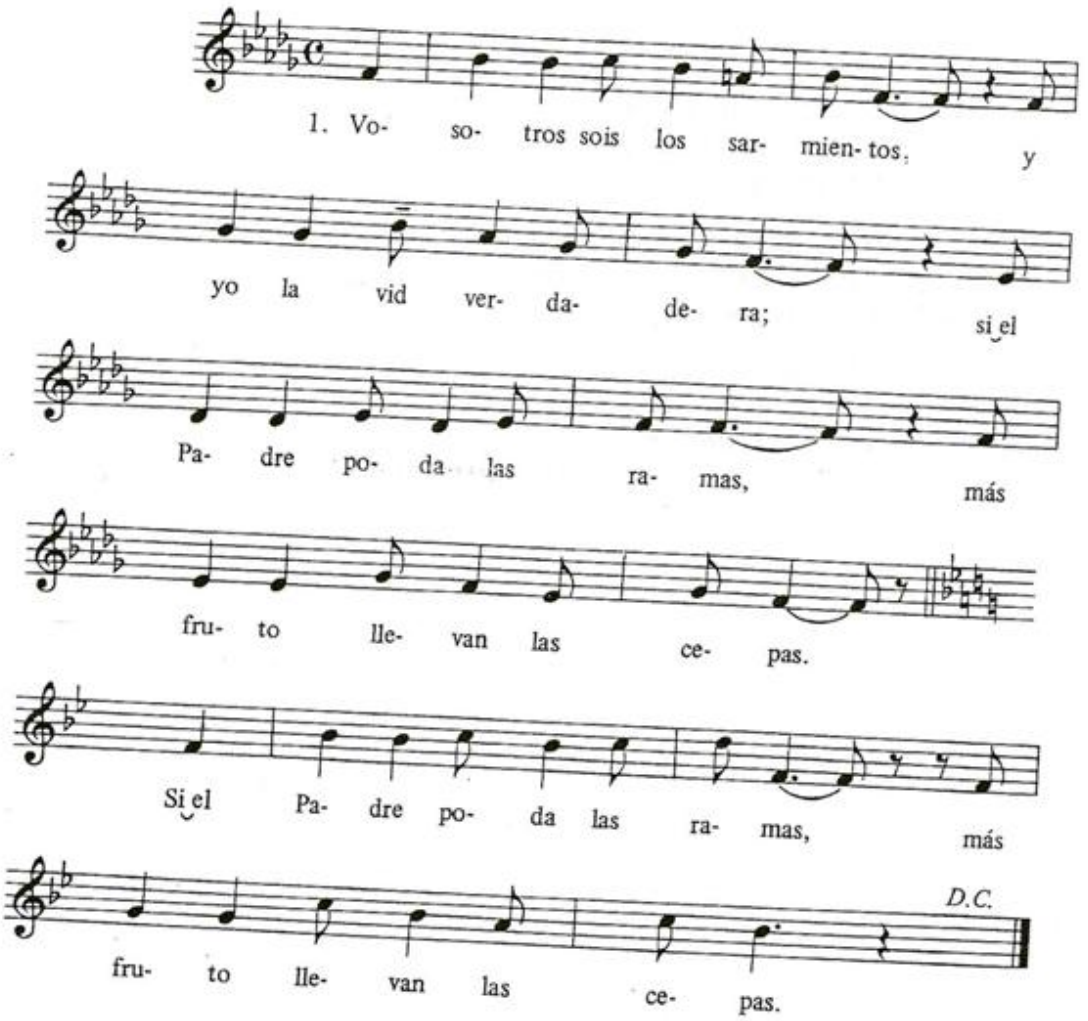

2. Vosotros sois luz del mundo / y ardiente sal de la tierra, / ciudad esbelta en el monte, / fermento en la masa nueva.
3. Dichosos porque sois limpios / y ricos en la pobreza, / y es vuestro el reino que sólo / se gana con la violencia.
4. Vosotros sois la abundancia / del reino que ya está cerca; / los doce mil señalados / no caerán en la siega.

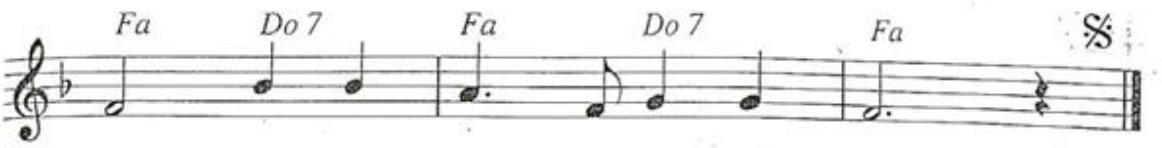

1. zar sin la a - yu - da del Se - ñor.
2. fe con la a - yu - da del Se - ñor.
3. mor, don - de rei - na - rá la paz.

407

PESCADOR DE HOMBRES

T y M: *C. Gabaráin*

Adagio

Estrofas

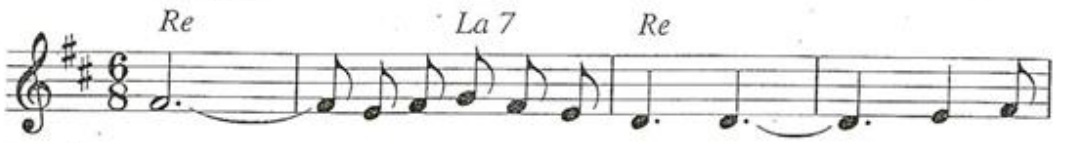

1. Tú has ve-ni-do a la o-ri - lla, no has bus-
2. Tú sa-bes bien lo que ten - go, en mi
3. Tú ne-ce-si-tas mis ma - nos, mi can -
4. Tú, pes-ca-dor de o-tros la - gos, an - sia e-

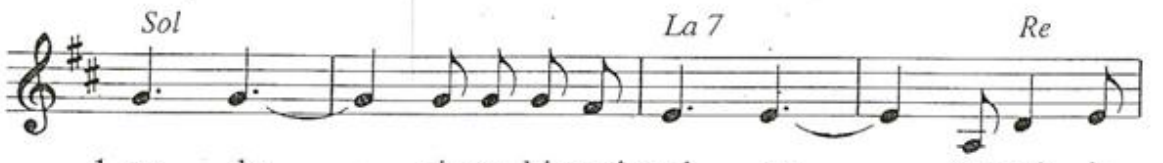

1. ca - do ni a sa-bios ni a ri - cos, tan só - lo
2. bar - ca no hay o-ro ni es-pa - das, tan só - lo
3. san - cio, que a o - tros des- can- se; a - mor que
4. ter - na de al-mas que es-pe - ran, a - mi - go

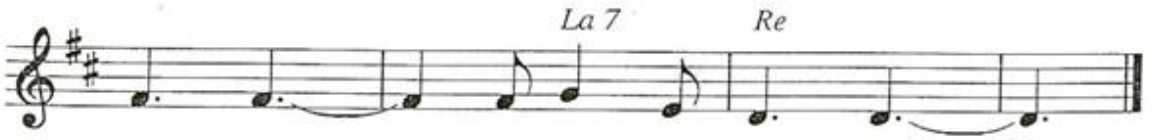

1. quie - res que yo te si - ga.
2. re - des y mi tra - ba - jo.
3. quie - ra se - guir a - man - do.
4. bue - no, que a-sí me lla - mas.

Estribillo

Se - ñor, me has mi-ra-do a los o - jos,

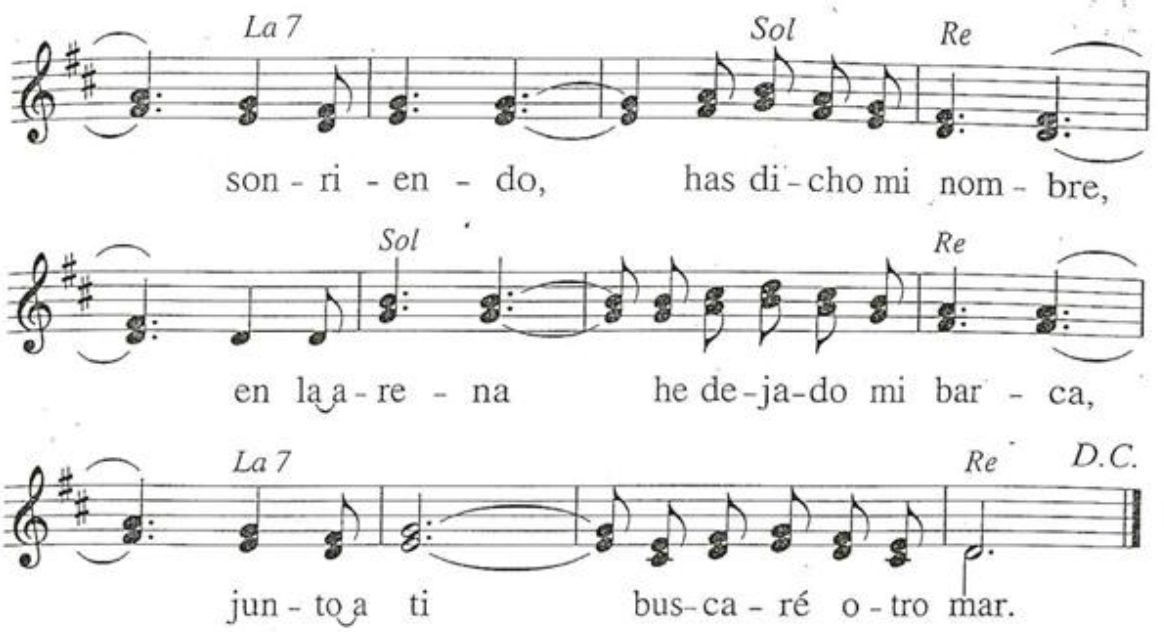
La 7
Sol
Re
son - ri - en - do, has di - cho mi nom - bre,
Sol
Re
en la a - re - na he de - ja - do mi bar - ca,
La 7
Re
D.C.
jun - to a ti bus - ca - ré o - tro mar.

408

IGLESIA PEREGRINA

T y M: *C. Gabaráin*

Estrofas

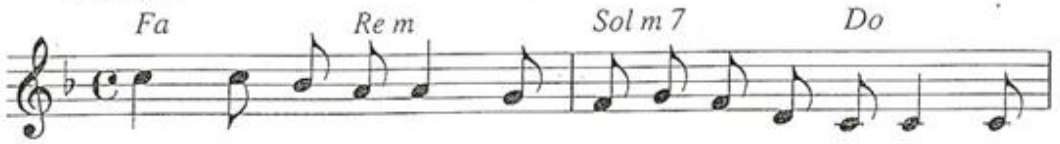

1. To - dos u - ni - dos, for-man-do un so-lo cuer-po, un
2. Ru - gen tor-men-tas, y a - ve- ces nues-tra bar-ca pa -
3. To - dos na- ci - dos en un so- lo bau-tis- mo, u -

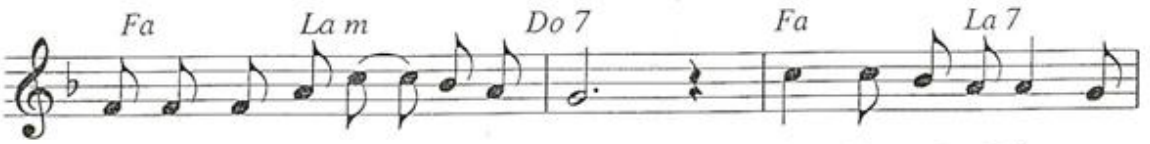

1. pue-blo que en la Pas- cua na - ció. Miem-bros de Cris-to en
2. re - ce que ha per-di - do el ti - món. Mi- ras con mie-do, no
3. ni - dos en la mis-ma co-mu- nión. To- dos vi-vien-do en

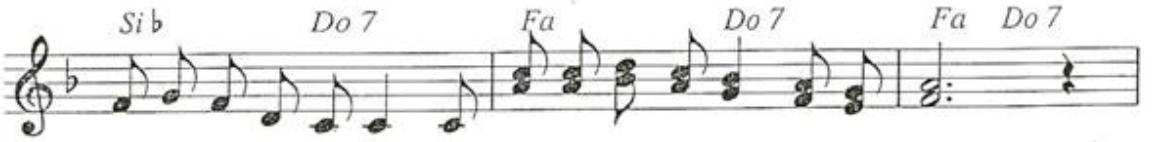

1. san - gre re- di- mi-dos, I - gle- sia pe-re- gri- na de Dios.
2. tie - nes con-fi- an-za, I - gle- sia pe-re- gri- na de Dios.
3. u - na mis-ma ca- sa, I - gle- sia pe-re- gri- na de Dios.

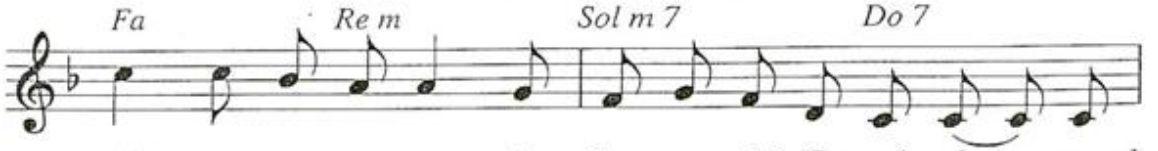

1. Vi - ve en no- so- tros la fuer- za del Es- pí- ri - tu que el
2. U - na es-pe- ran- za nos lle- na de a-le- grí- a: Pre-
3. To - dos pren - di- dos en u - na mis-ma suer- te, li -

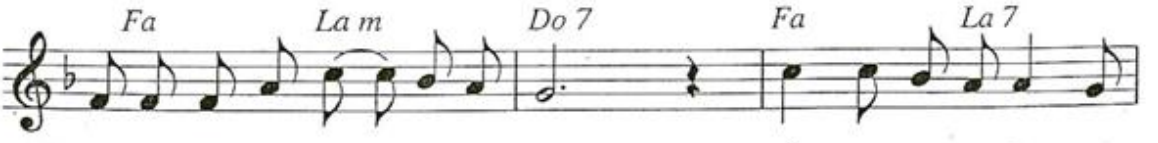

1. Hi - jo des- de el Pa - dre en-vi- ó. Él nos em- pu-ja, nos
2. sen-cia que el Se-ñor pro-me-tió. Va-mos can-tan-do, él
3. ga - dos a la mis-ma sal-va- ción. So- mos un cuer-po, y

409

Id y enseñad

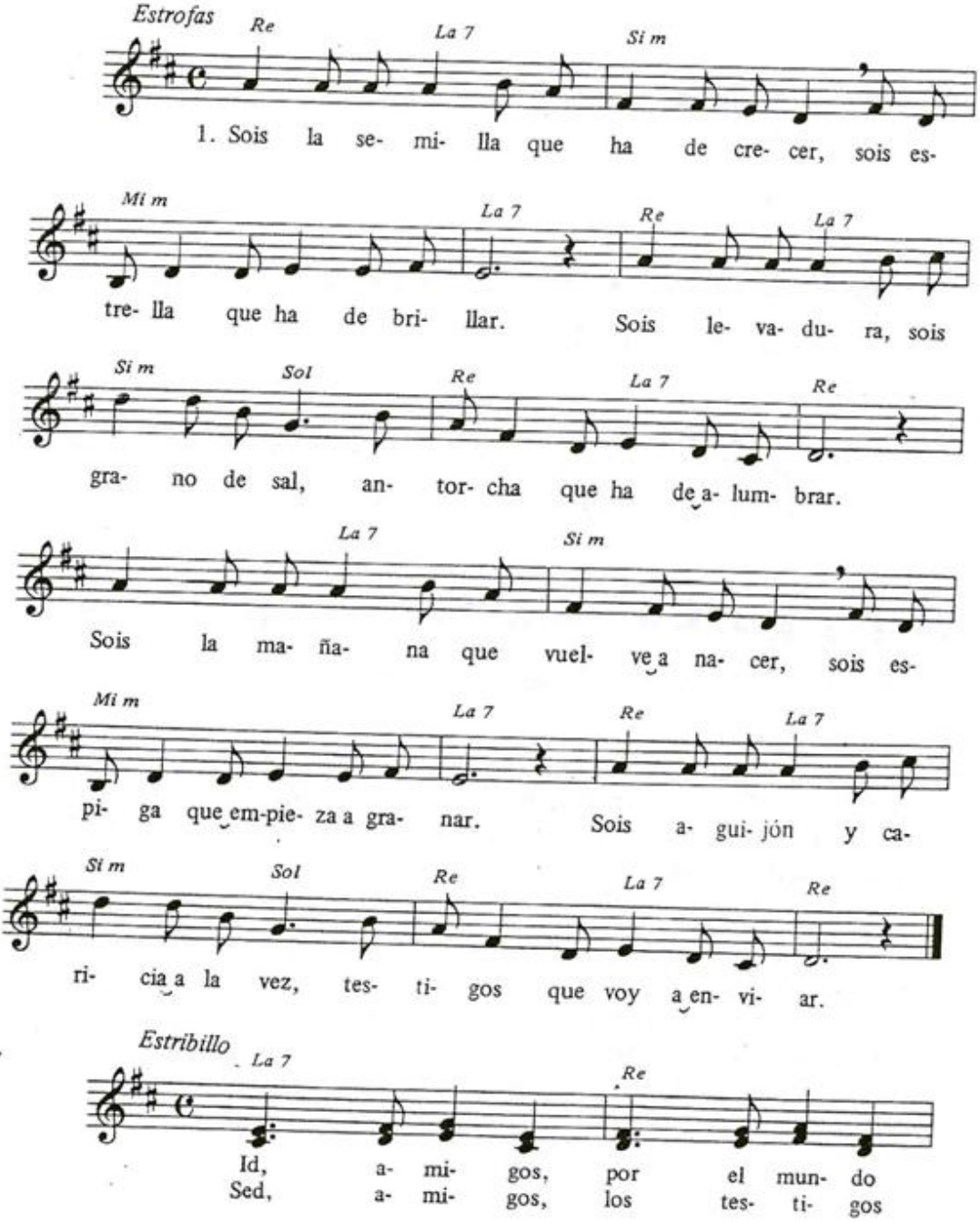

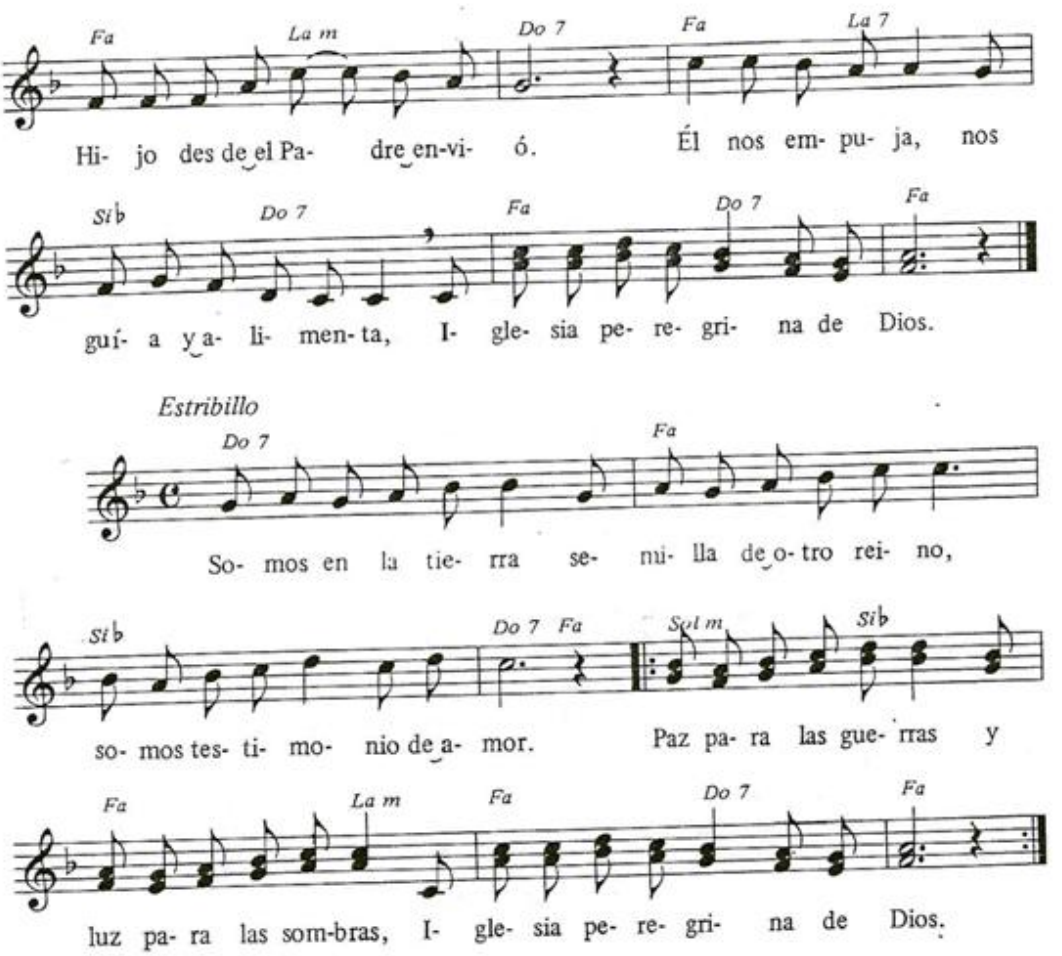

2. Rugen tormentas, y a veces nuestra barca / parece que ha perdido el timón. / Miras con miedo, no tienes confianza, / Iglesia peregrina de Dios. / Una esperanza nos llena de alegría: / Presencia que el Señor prometió. / Vamos cantando, él viene con nosotros, / Iglesia peregrina de Dios.

3. Todos nacidos en un solo bautismo, / unidos en la misma comunión. / Todos viviendo en una misma casa, / Iglesia peregrina de Dios. / Todos prendidos en una misma suerte, / ligados a la misma salvación. / Somos un cuerpo, y Cristo es la cabeza, / Iglesia peregrina de Dios.

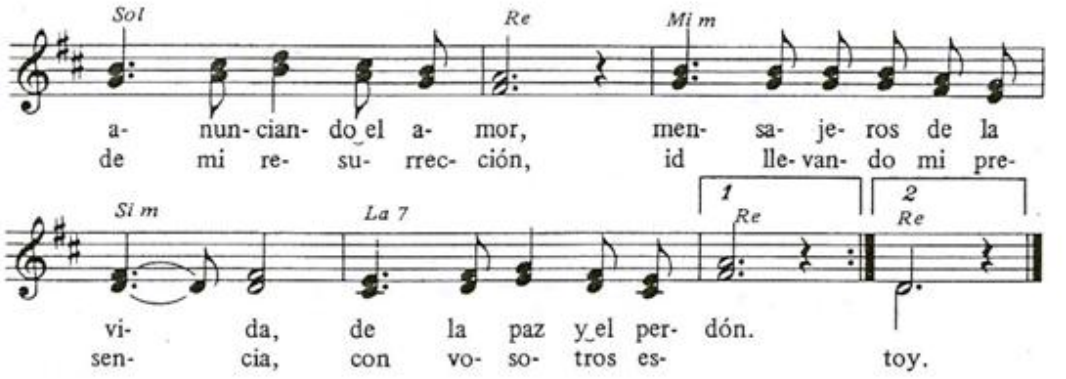

2. Sois una llama que ha de encender / resplandores de fe y caridad. / Sois los pastores que han de guiar / al mundo por sendas de paz. / Sois los amigos que quise escoger. / Sois palabra que intento gritar. / Sois reino nuevo que empieza a engendrar / justicia, amor y verdad.

3. Sois fuego y savia que vine a traer. / Sois la ola que agita la mar. / La levadura pequeña de ayer / fermenta la masa del pan. / Una ciudad no se puede esconder, / ni los montes se han de ocultar; / en vuestras obras que buscan el bien, / los hombres al Padre verán.

410

Cantando la alegría

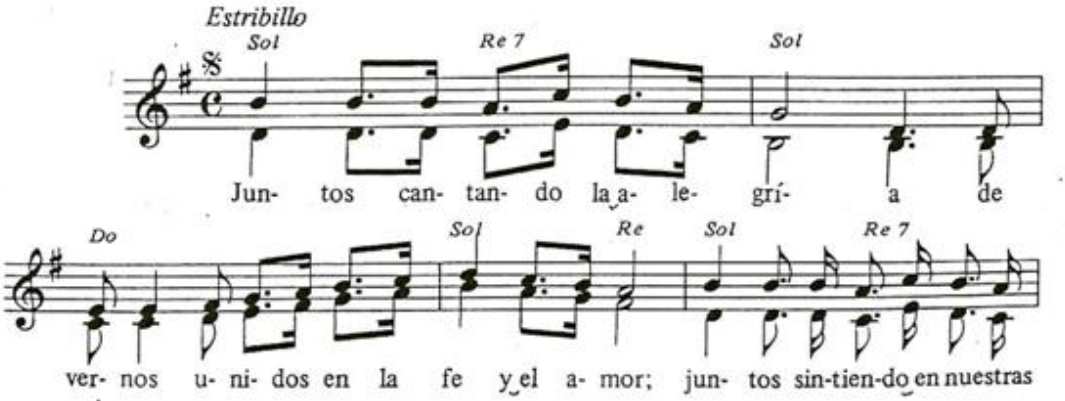

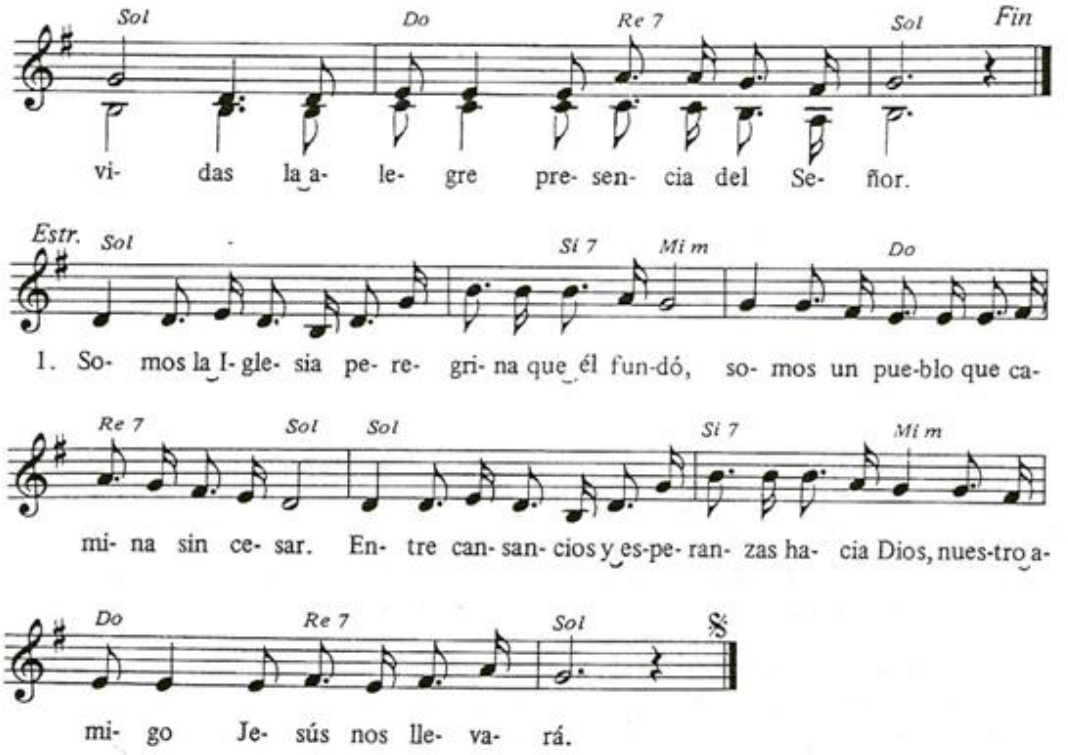

2. Hay una fe que nos alumbra con su luz, / una esperanza que empapó nuestro esperar. / Aunque la noche nos envuelva en su inquietud, / nuestro amigo Jesús nos guiará.

3. Es el Señor, nos acompaña al caminar, / con su ternura a nuestro lado siempre va. / Si los peligros nos acechan por doquier, / nuestro amigo Jesús nos salvará.

411

El viñador

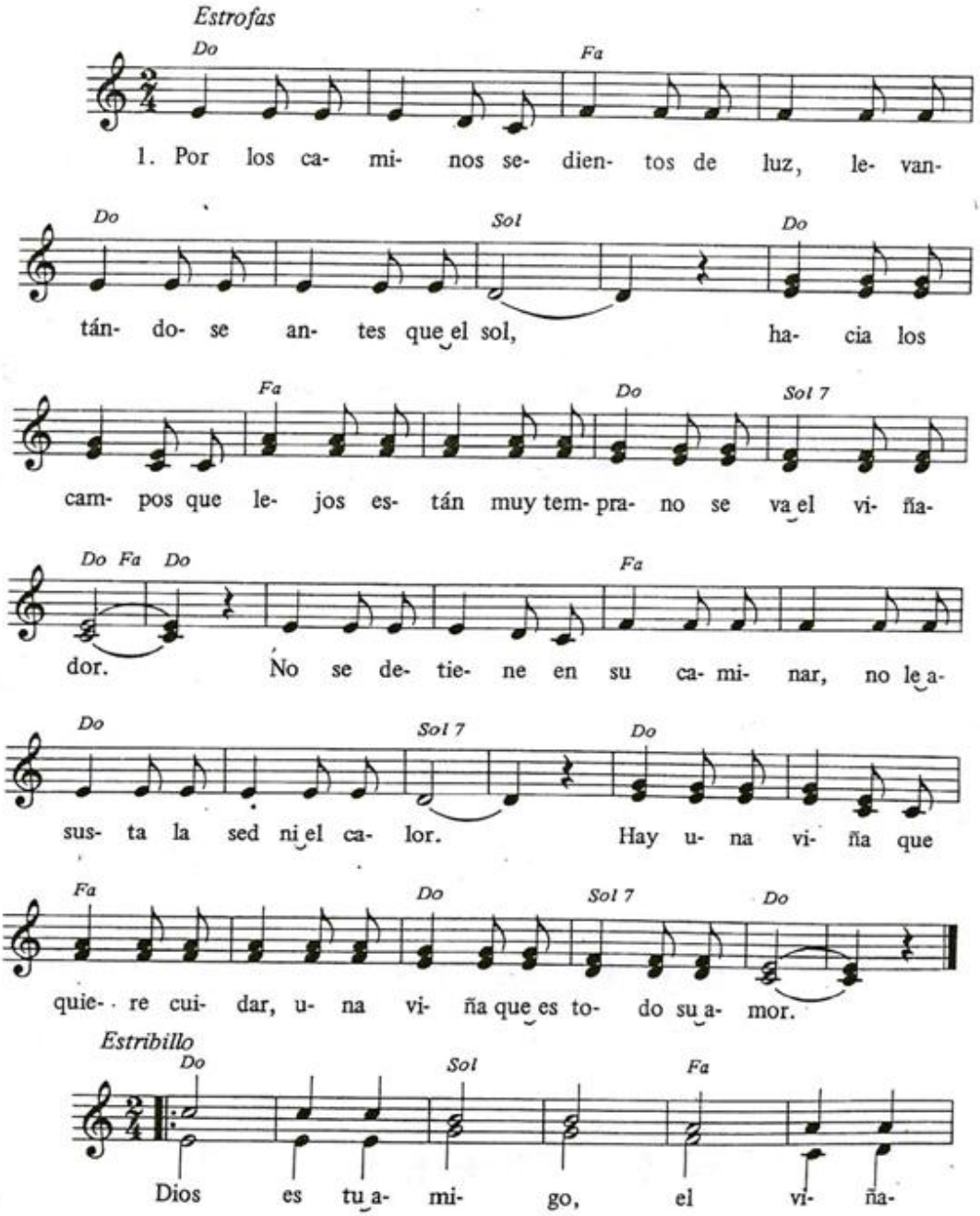

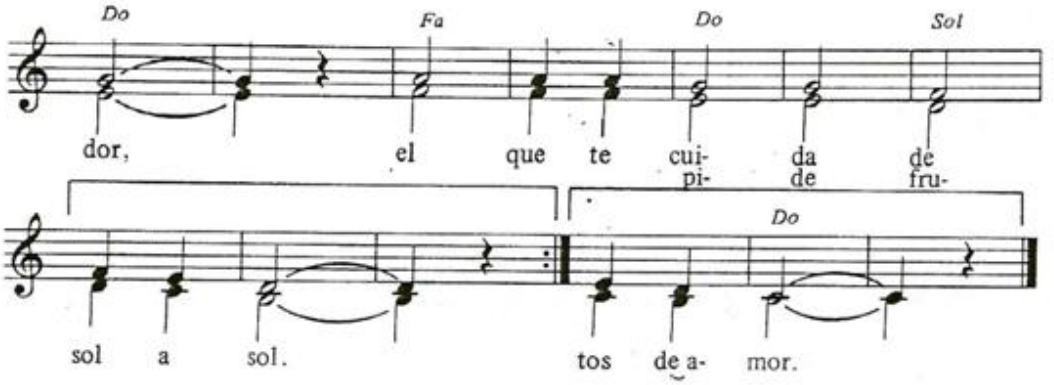

2. Él te protege con un valladar / levantado en tu derredor, / quita del alma las piedras del mal, / y ha elegido la cepa mejor. / Limpia los surcos con todo su afán, / y los riega con sangre y sudor. / Dime si puede hacer algo más / por su viña el viñador.

3. Por los caminos sedientos de luz, / levantándose antes que el sol, / hacia los campos que lejos están, / muy temprano se va el viñador. / Sólo racimos de amargo sabor / ha encontrado en tu corazón. / Dime si puede esperar algo más / de su viña el viñador.

412

Ven, y sígueme

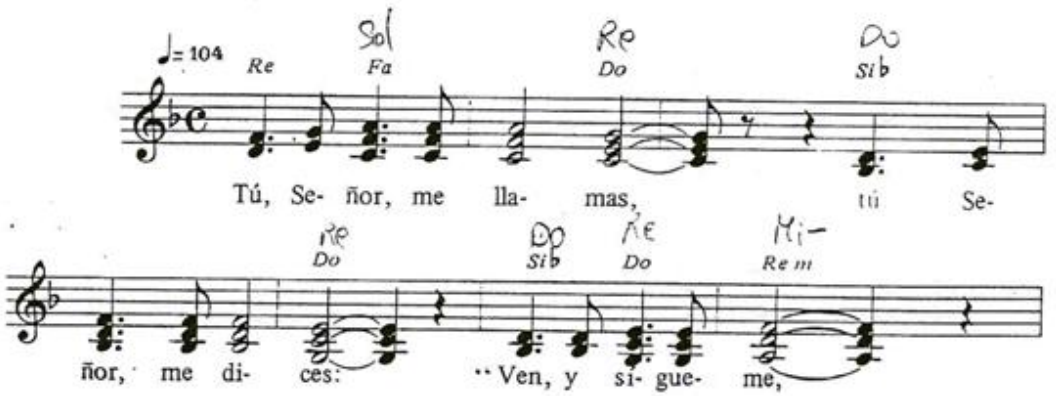

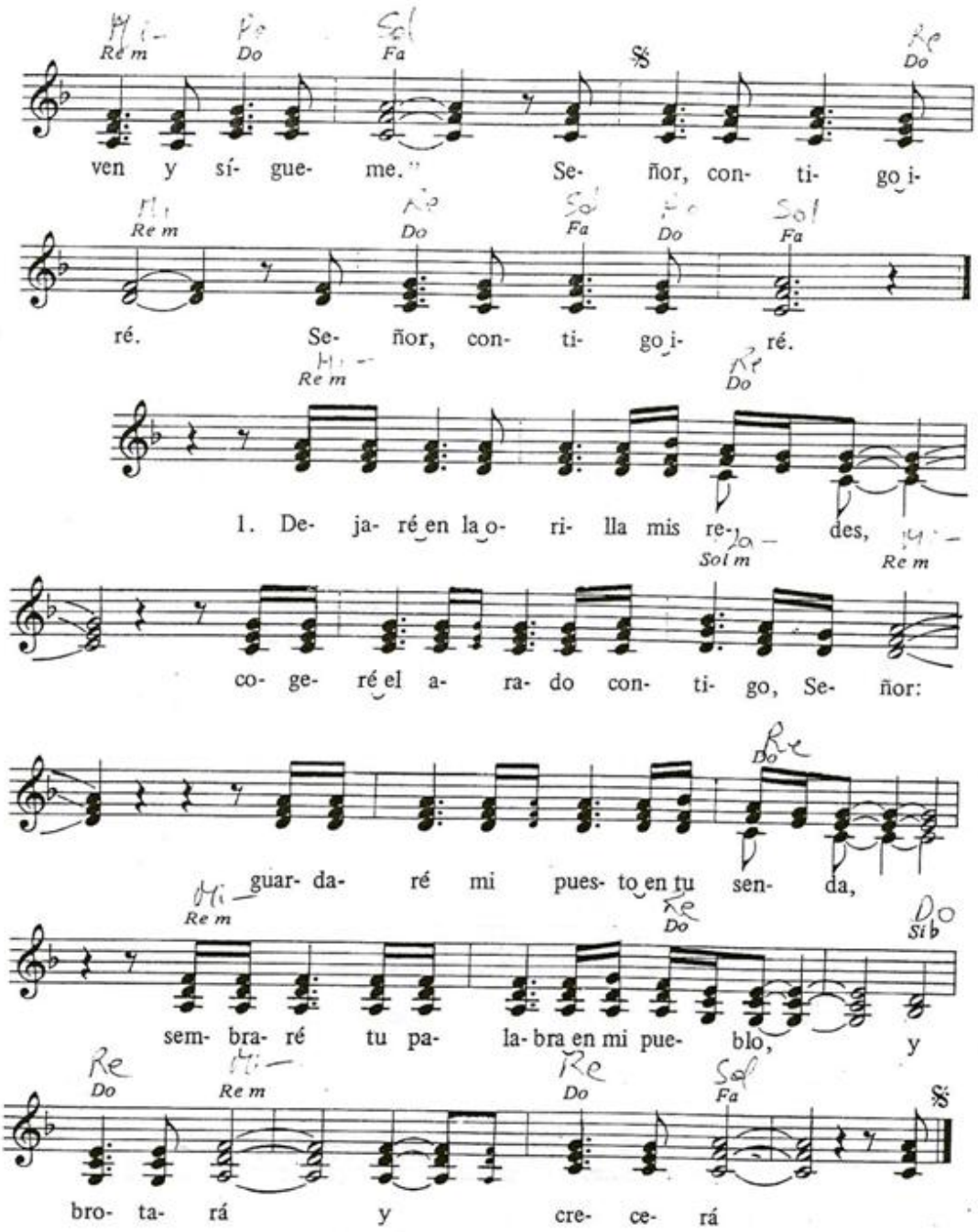

2. Dejaré mi hacienda y mis bienes, / donaré a mis hermanos mi tiempo y mi afán; / por mis obras, sabrán que tú vives; / con mi esfuerzo, abriré nuevas sendas de unidad y fraternidad.

SACRAMENTOS

426

Nueva vida (Bautismo)

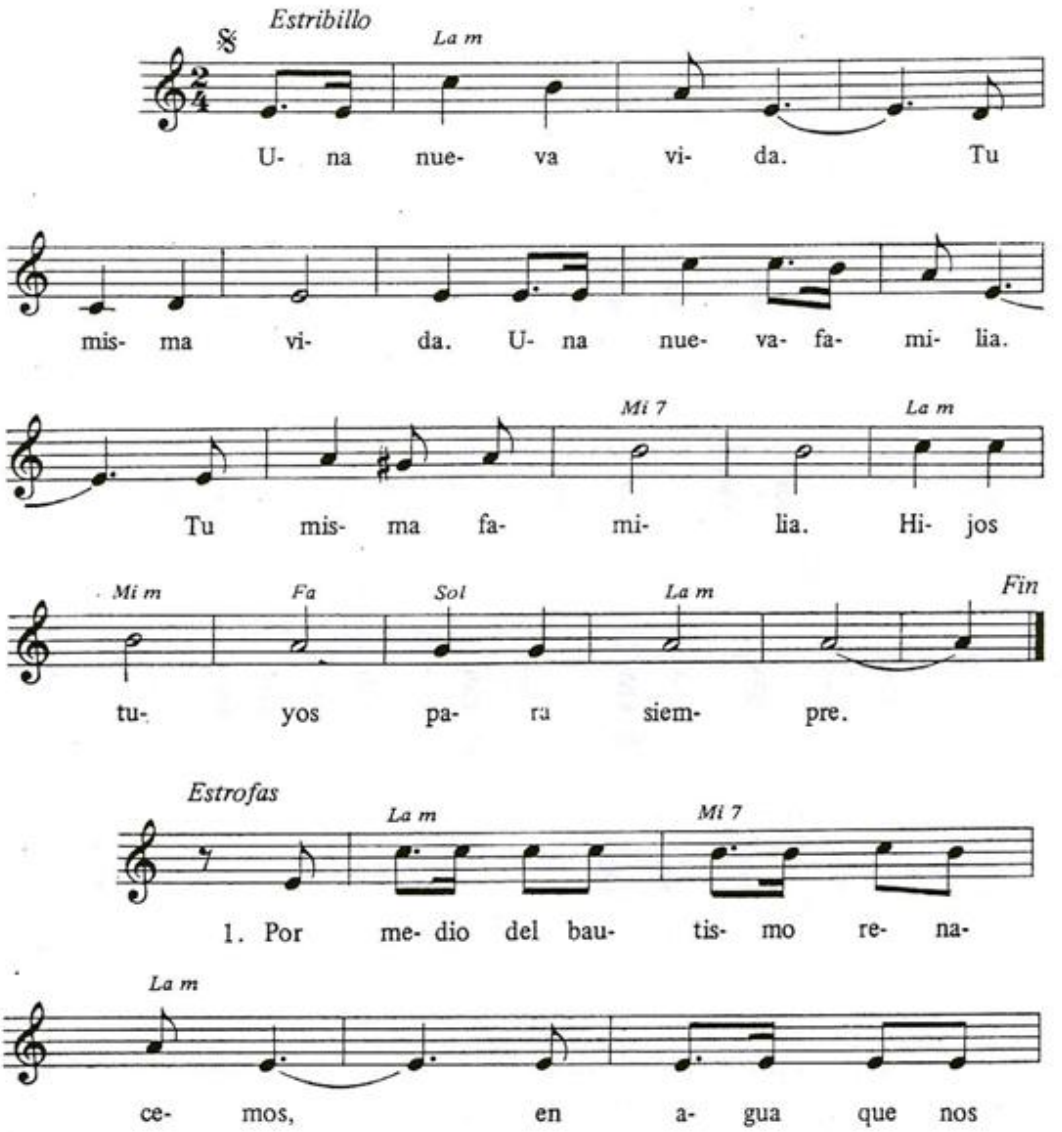

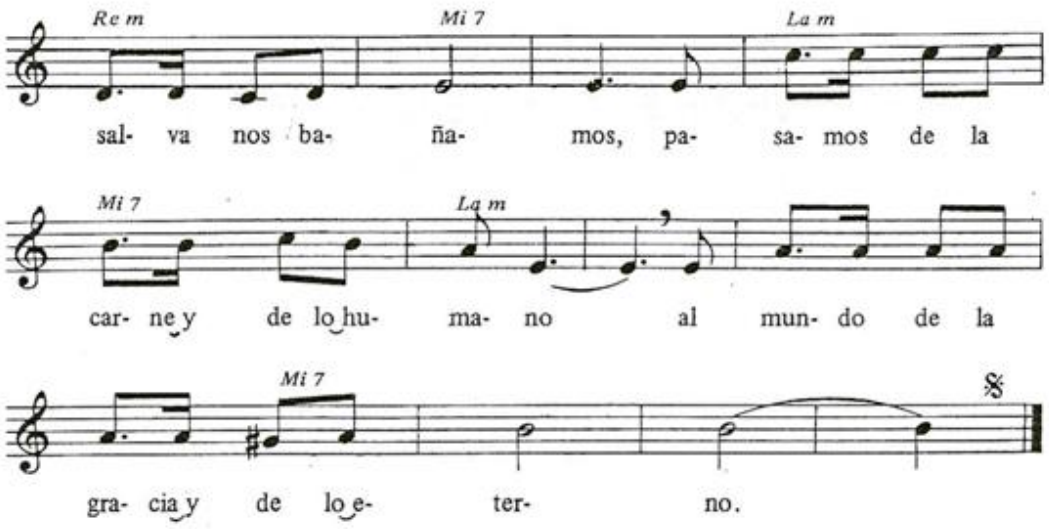

2. Surgimos del sepulcro que es el agua, / teñidos en tu sangre redentora. / Contigo incorporados a la Pascua, / vivimos en cristiano hora a hora.

3. Guiados por la luz que recibimos, / ungidos como reyes en la frente, / tu marca salvadora en nuestras almas, / grabada en nuestra entraña para siempre.

427

Fuente bautismal (Bautismo)

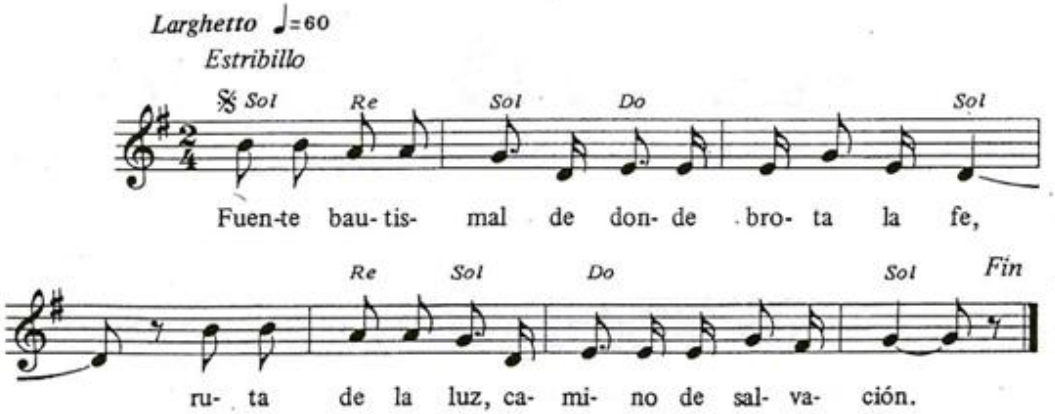

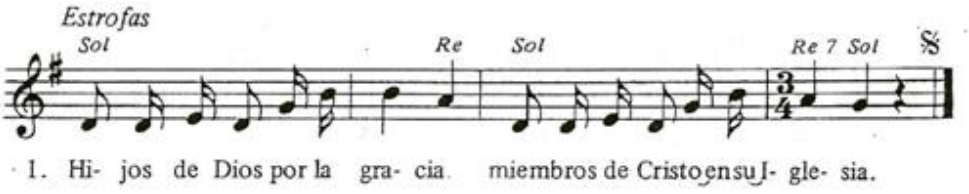

2. Todos unidos en Cristo, / todos formamos su Cuerpo.
3. Hoy te recibe la Iglesia / en su familia cristiana.

428

Iglesia santa (Bautismo)

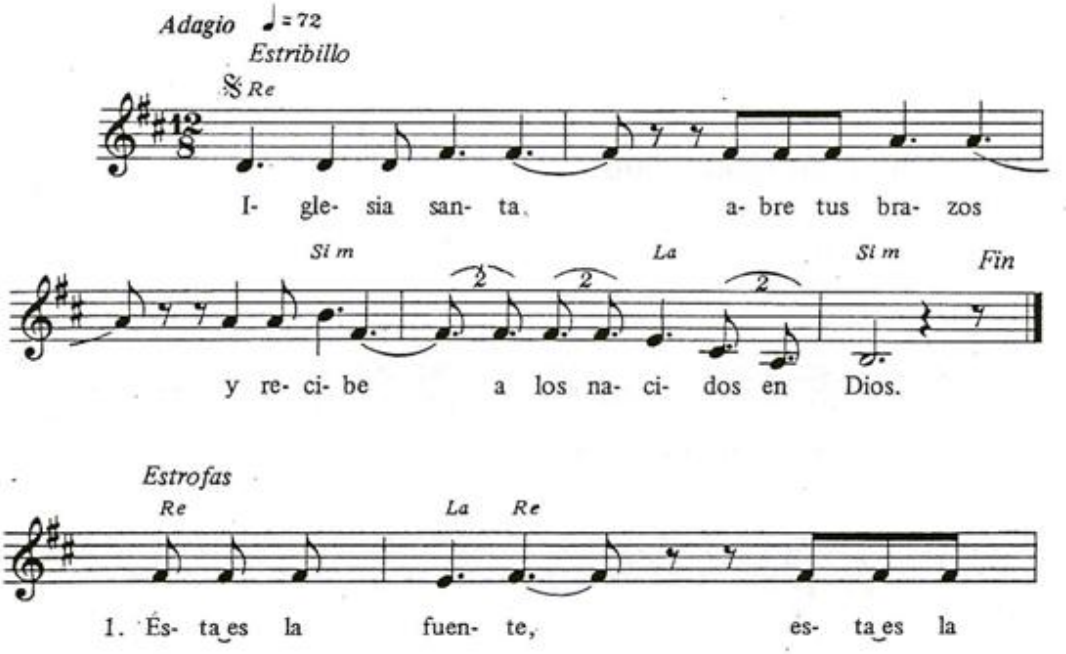

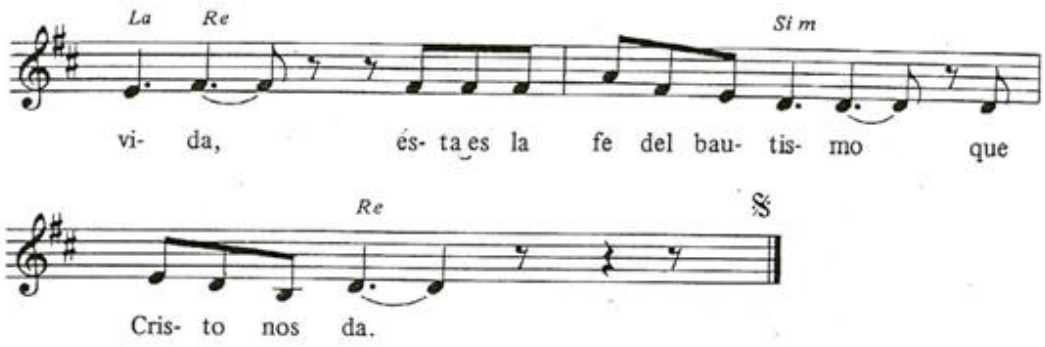

2. Fuente de gracia, / fuente de vida, / fuente de fe y esperanza / que brota de Dios.
3. Cristo nos salva, / Cristo nos guía, / Cristo nos da nueva vida / con su redención.

429

Confirmaré mi alma en la fe (Confirmación)

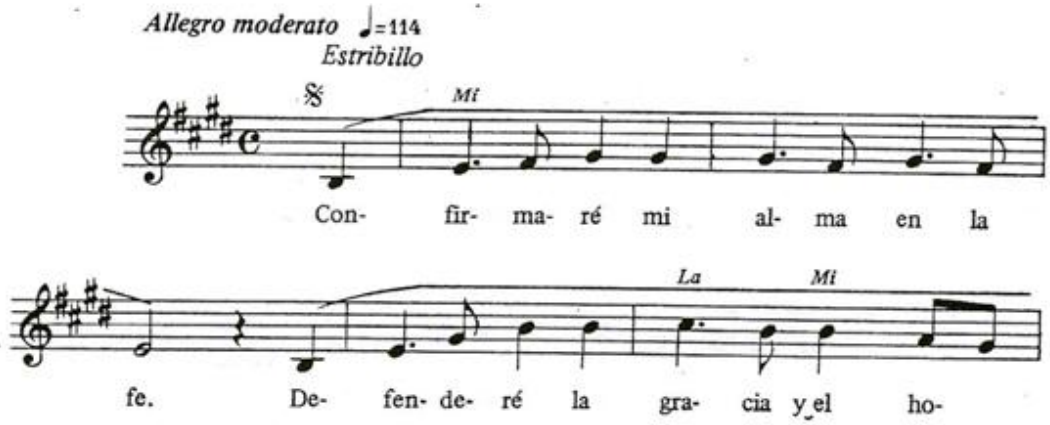

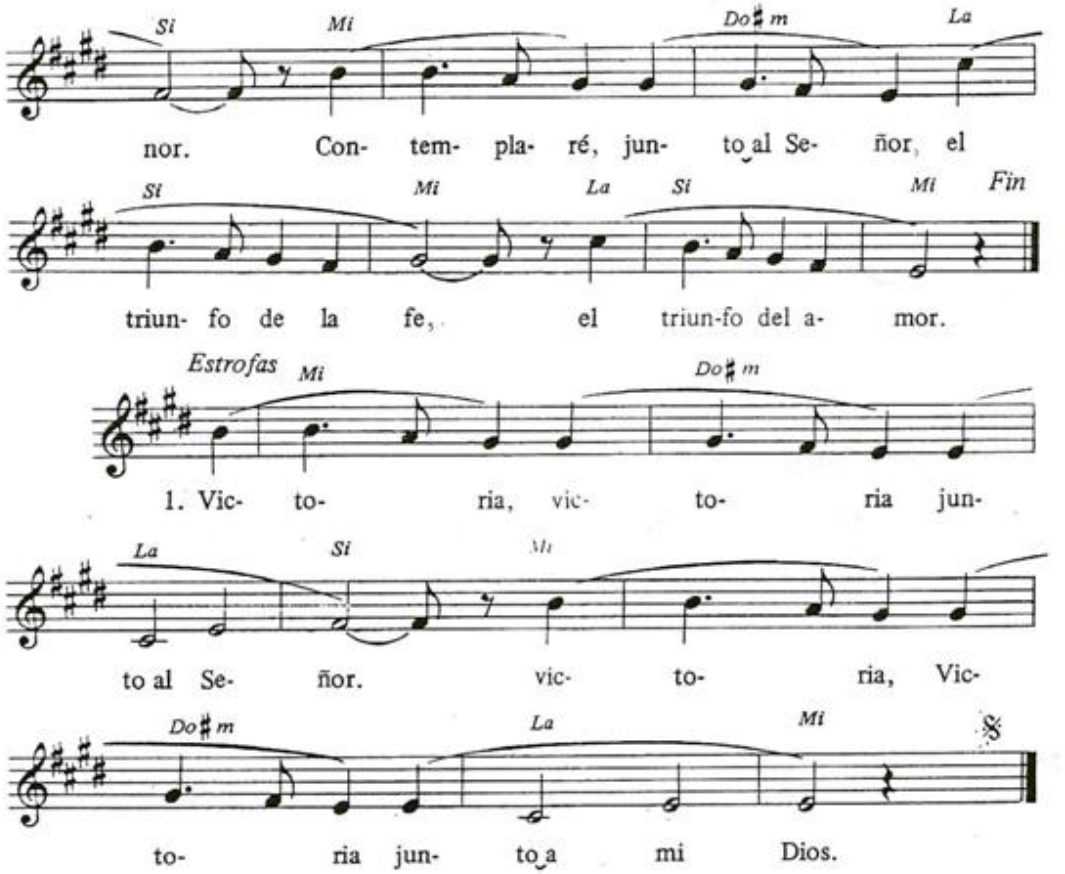

2. Con Cristo, con Cristo yo venceré; / en gracia, en gracia me mantendré.
3. Apóstol, apóstol yo quiero ser; / en medio del pueblo yo lucharé.

430

Siempre es Pentecostés (Confirmación)

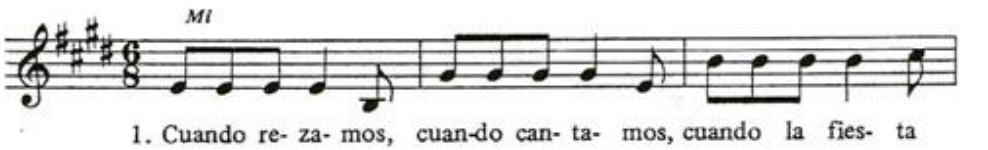

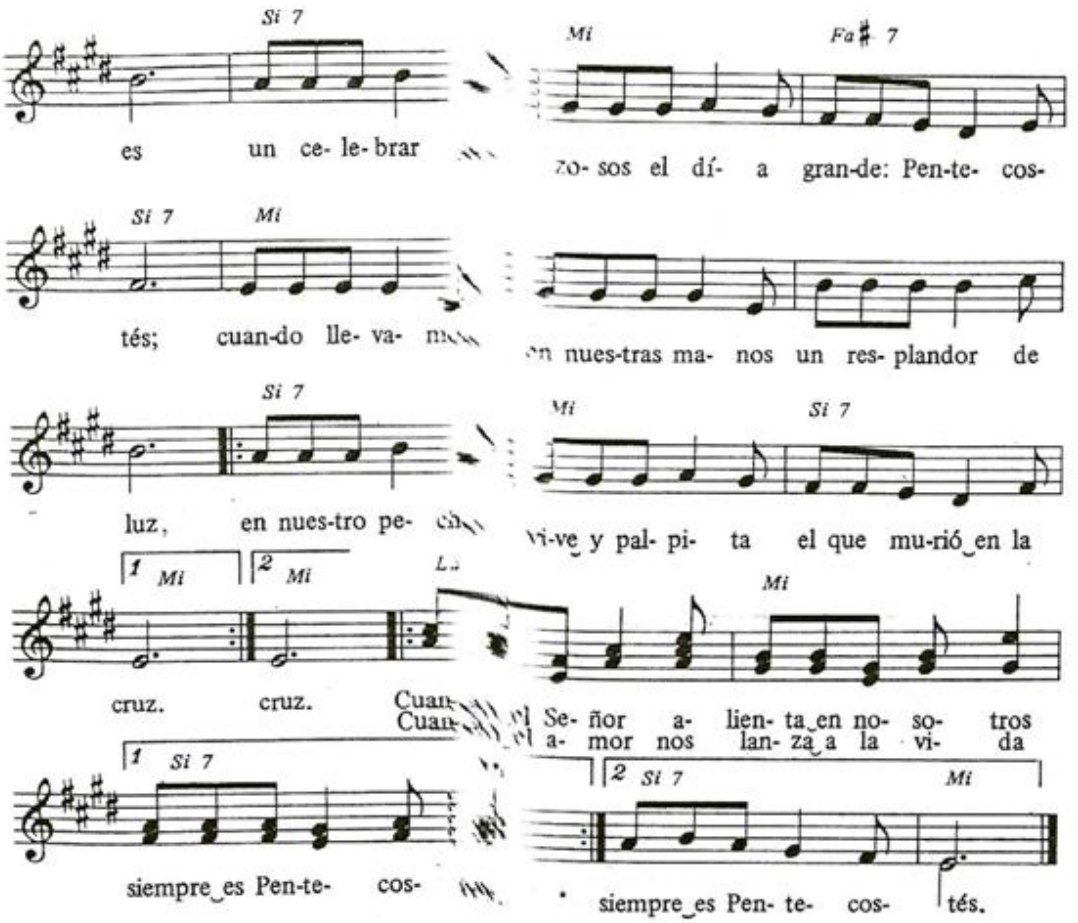

2. Cuando queremos comprometernos / en una misma fe, / una tarea, un compromiso..., / siempre es Pentecostés. / Cuando decimos sí a la Iglesia / con plena lucidez, / soplan de nuevo vientos del cielo / porque es Pentecostés.

3. Cuando los hijos ya van creciendo y / dicen que quieren ser / miembros de Cristo y de su Iglesia, / siempre es Pentecostés. / No nos separan lenguas ni razas, / nuestra consigna es / ser en el mundo un testimonio / porque es Pentecostés.

4. Cuando la fuerza que estaba oculta / vence con su poder / nuestros temores, nuestro egoísmo..., / siempre es Pentecostés. / Cuando aceptamos ser levadura y / llama que quiere arder, / nos vinculamos más a la Iglesia / porque es Pentecostés.

431

Juntos marchamos (Matrimonio)

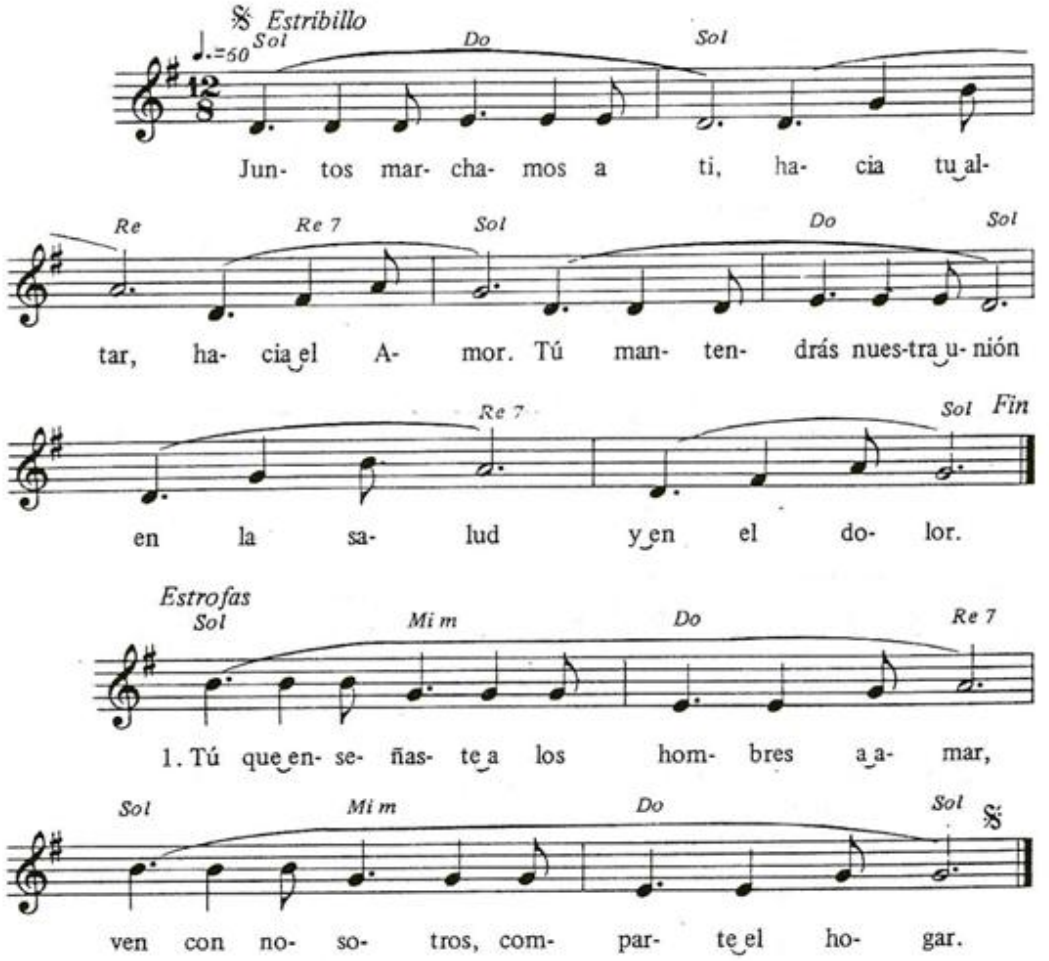

2. Dios con nosotros en torno al altar, / Dios con nosotros en torno al hogar.
3. Un mismo cuerpo, un mismo manjar, / una familia de amor y unidad.

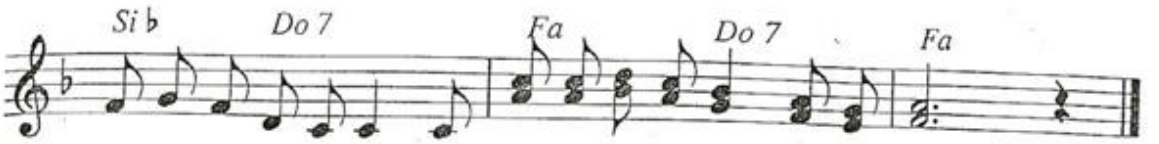

1. guí- a y a-li-men-ta, I - gle-sia pe-re- gri - na de Dios.
2. vie - ne con no-so-tros, I - gle-sia pe-re- gri - na de Dios.
3. Cris-to es la ca-be-za, I - gle-sia pe-re- gri - na de Dios.

Estribillo

So-mos en la tie-rra se - mi-lla de o-tro rei-no,

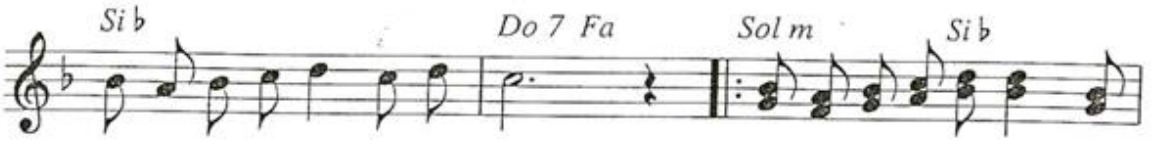

so-mos tes-ti-mo-nio de a - mor. Paz pa-ra las gue-rras y

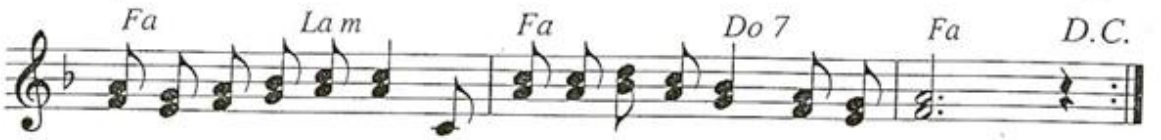

luz pa-ra las som-bras, I - gle-sia pe-re- gri - na de Dios.

EXEQUIAS

451

EL DESCANSO ETERNO

T: *C. Gabaráin;* M: *Adaptación melodía gregoriana*

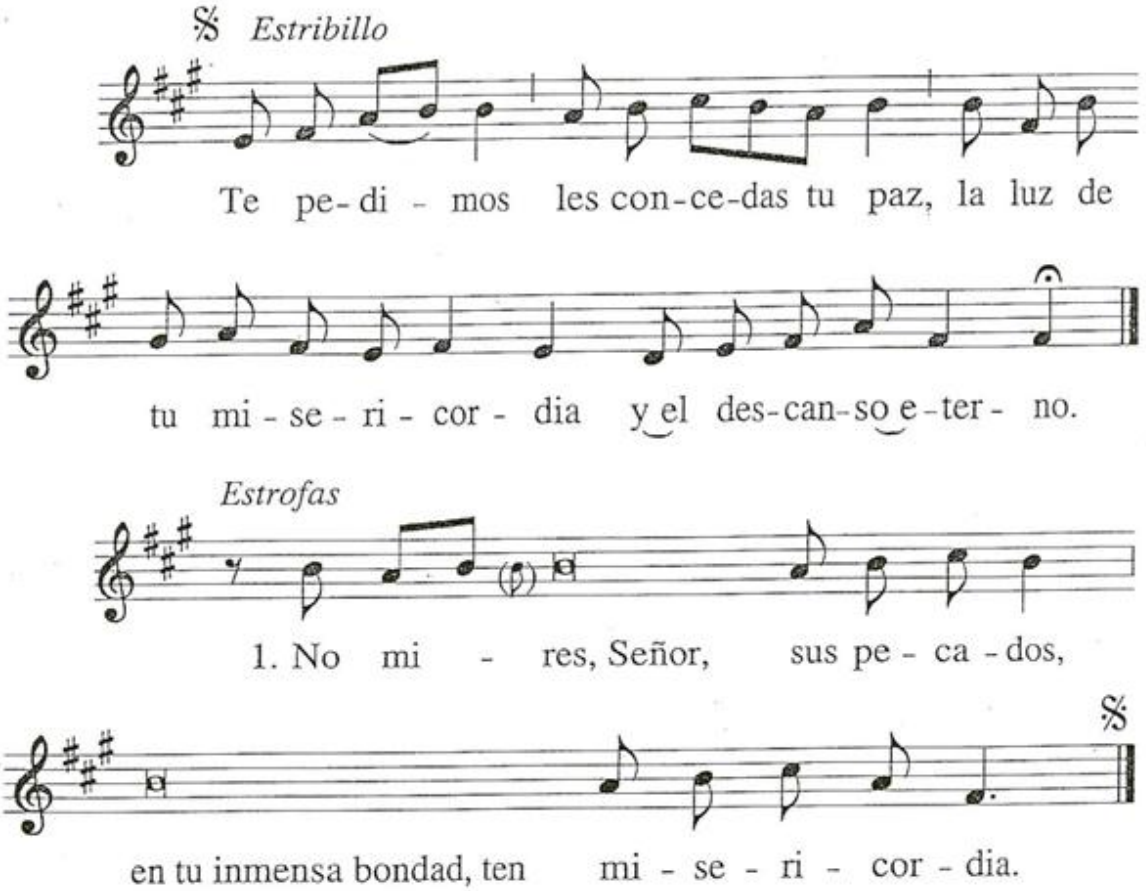

2. Absuélveles de todas sus culpas,
el auxilio de tu gracia evite su condena.

3. Acuérdate de todos nuestros hermanos;
en tu compasión, líbrales de las tinieblas.

4. Admíteles a contemplar tu rostro,
y gozar para siempre de tu gloria.

452

VENID EN SU AYUDA

M: *A. Taulé*

Cantores

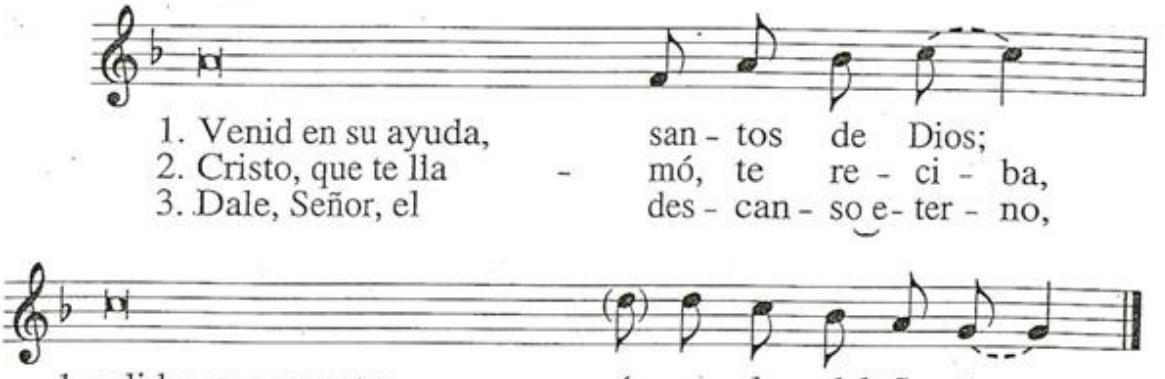

Todos

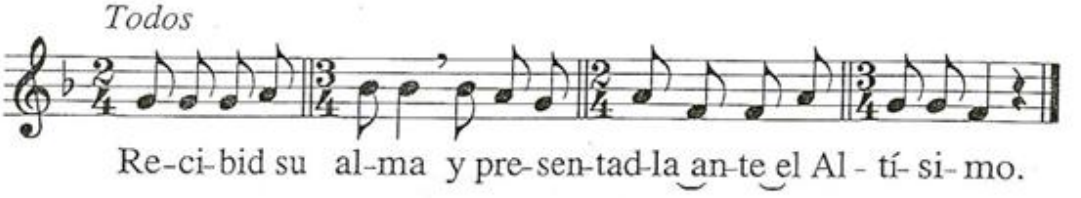

453

AL PARAÍSO

M: *A. Taulé*

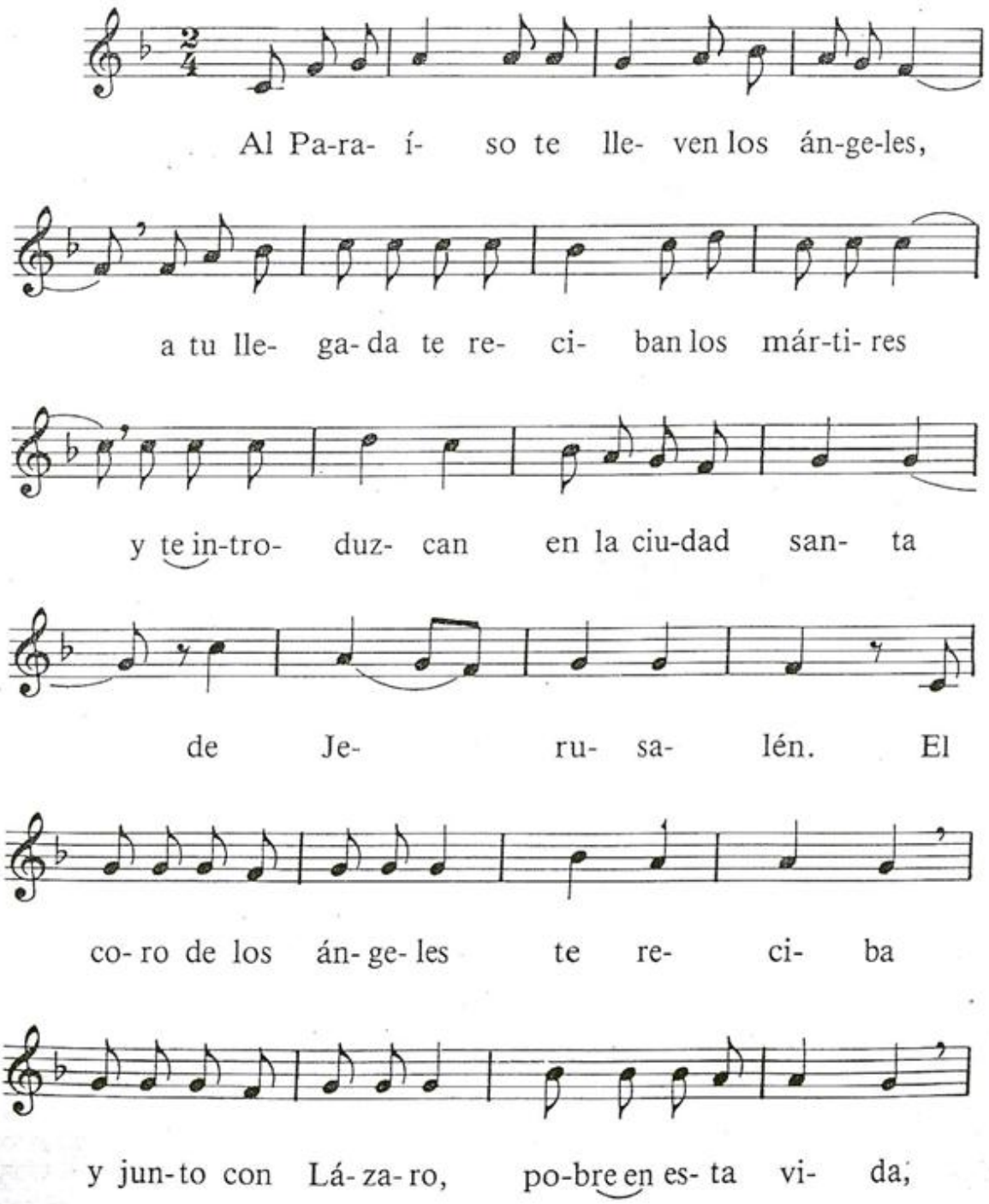

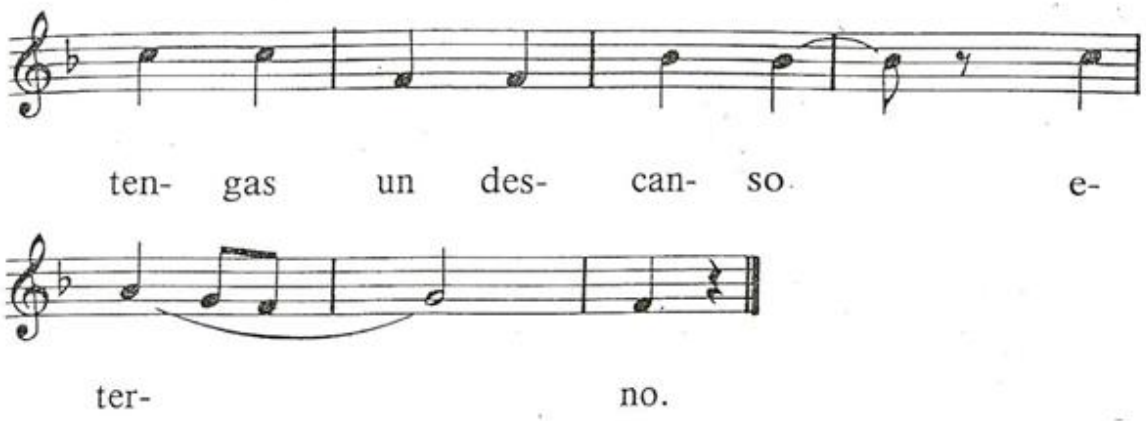
ten- gas un des- can- so e-
ter- no.

454

La muerte no es el final

T y M: *C. Gabaráin*

1. Tú nos di - jis - te que la muer - te
2. Cuan - do la pe - na nos al - can - za
3. Cuan - do, Se - ñor, re - su - ci - tas - te,

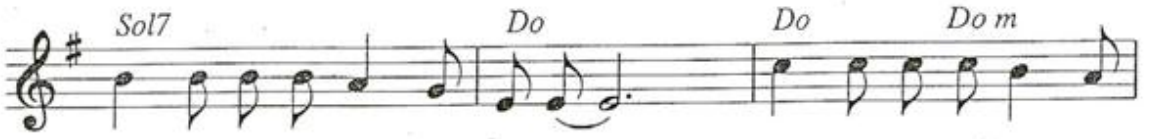

1. no es el fi - nal del ca - mi - no, que aun - que mo - ri - mos no
2. por un her - ma - no per - di - do, cuan - do el a - diós do - lo -
3. to - dos ven - ci - mos con - ti - go. Nos re - ga - las - te la

1. so - mos car - ne de un cie - go des - ti - no.
2. ri - do bus - ca en la fe su es - pe - ran - za,
3. vi - da co - mo en Be - ta - nia al a - mi - go.

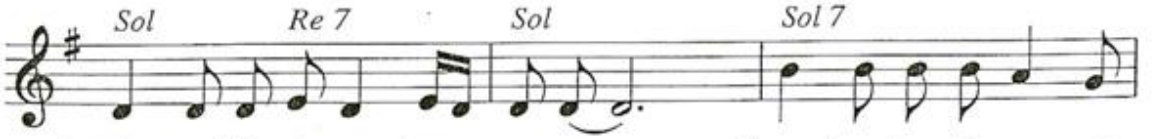

1. Tú nos hi - cis - te, tu - yos so - mos. Nues - tro des - ti - no es vi -
2. en tu pa - la - bra con - fi - a - mos, con la cer - te - za que
3. Si ca - mi - na - mos a tu la - do, no va a fal - tar - nos tu a

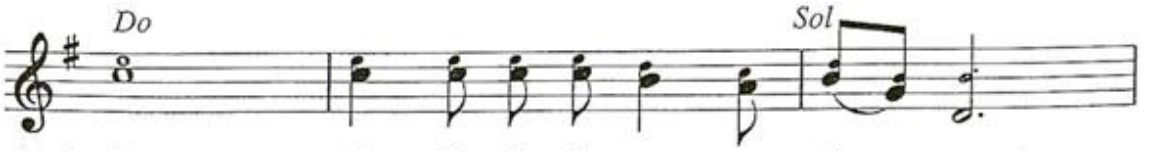

1. vir sien - do fe - li - ces con - ti - go,
2. tú ya le has de - vuel - to la vi - da,
3. mor, por - que, mu - rien - do, vi - vi - mos

455

Creo que Cristo vive

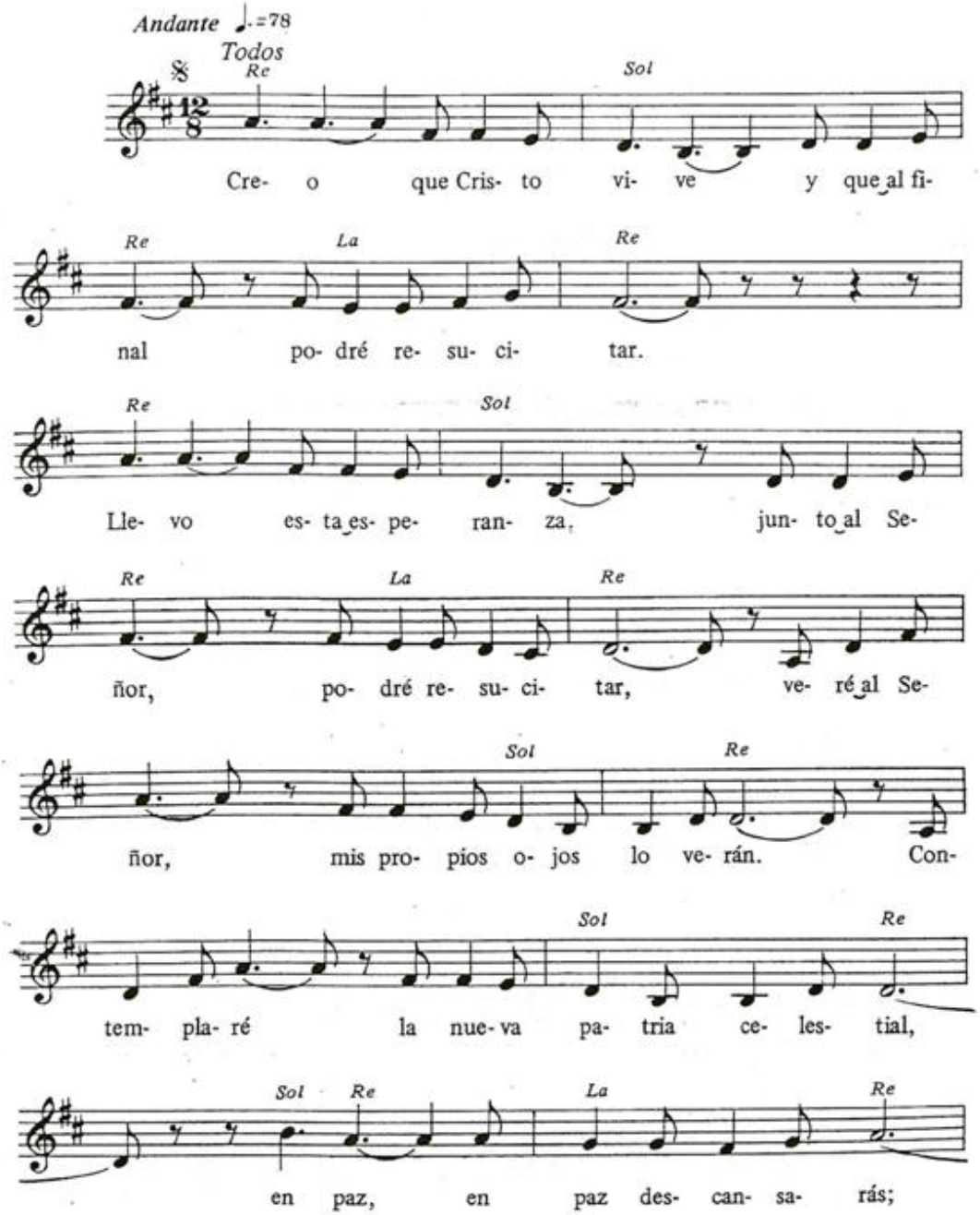

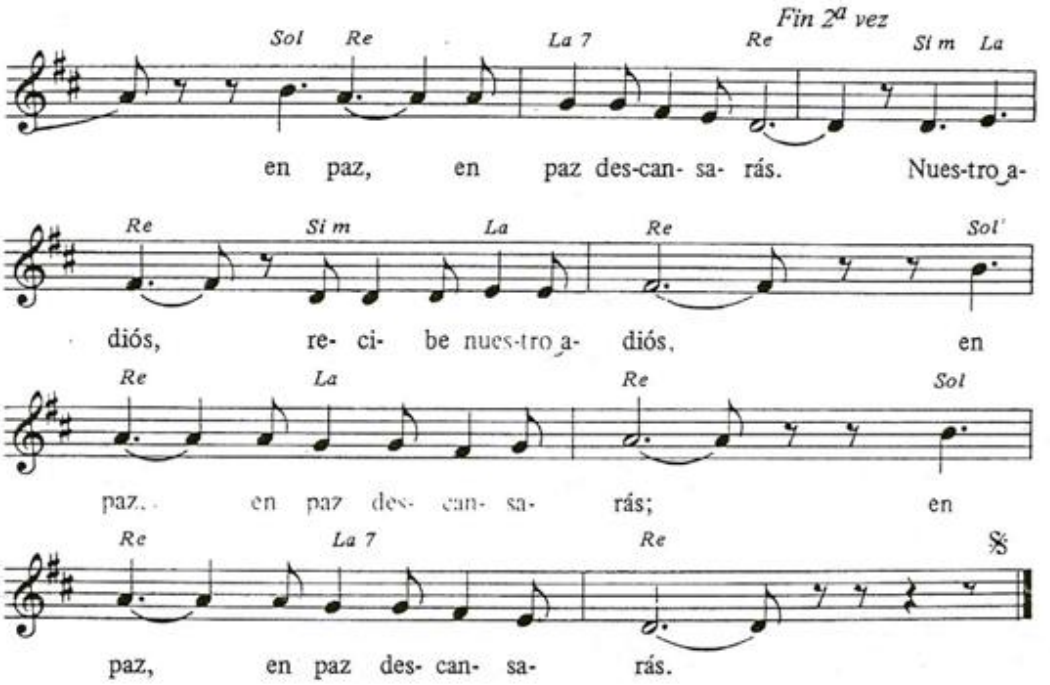

456

Si vivimos, vivimos para Dios

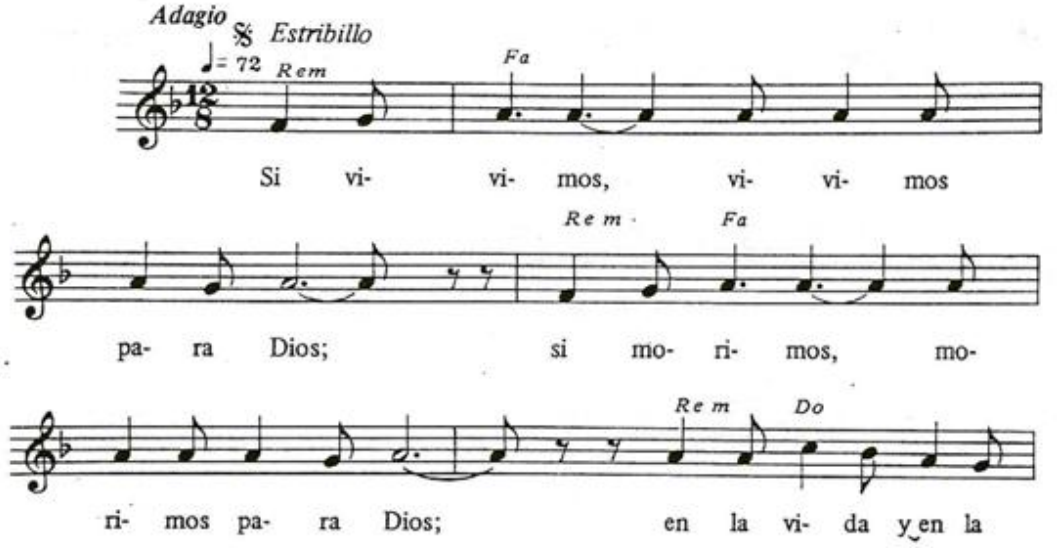

1. sin pa - de - cer ni mo - rir.
2. ya le has lle - va - do a la luz.
3. vi - da más cla - ra y me - jor.

456

SI VIVIMOS

M: *C. Erdozáin*

Estribillo:

Adagio

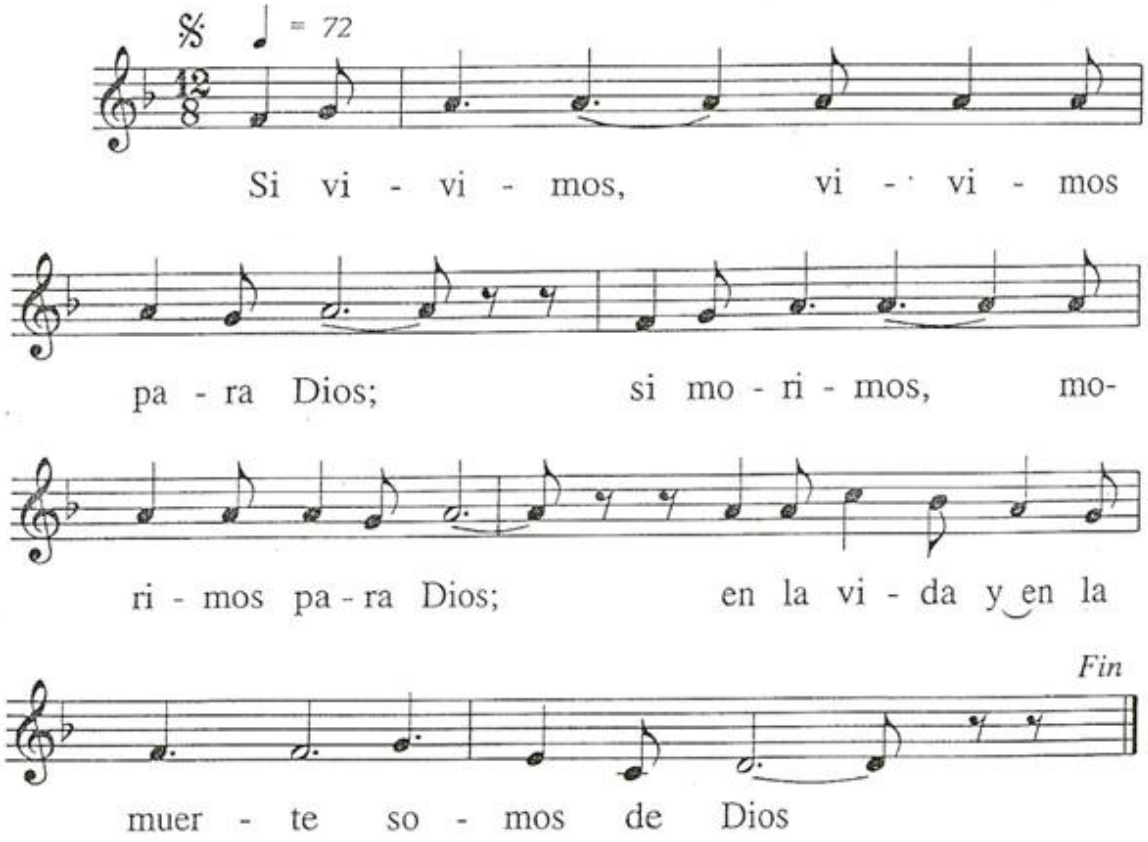

Estrofas:

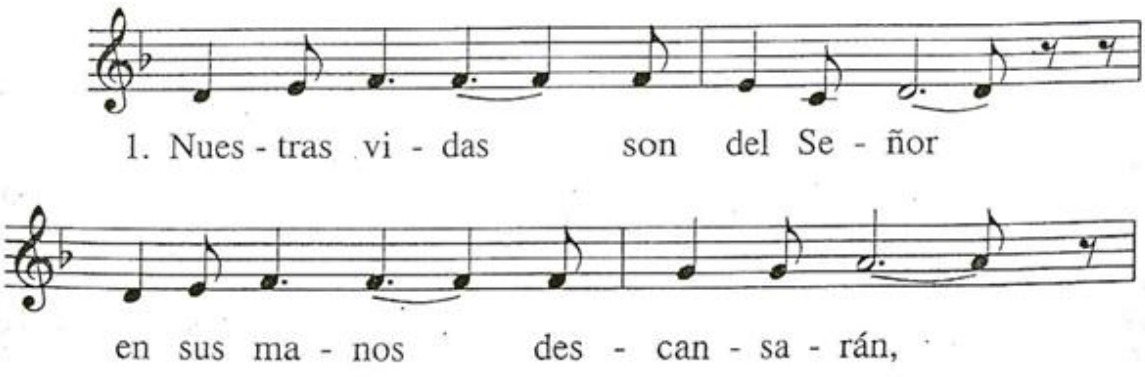

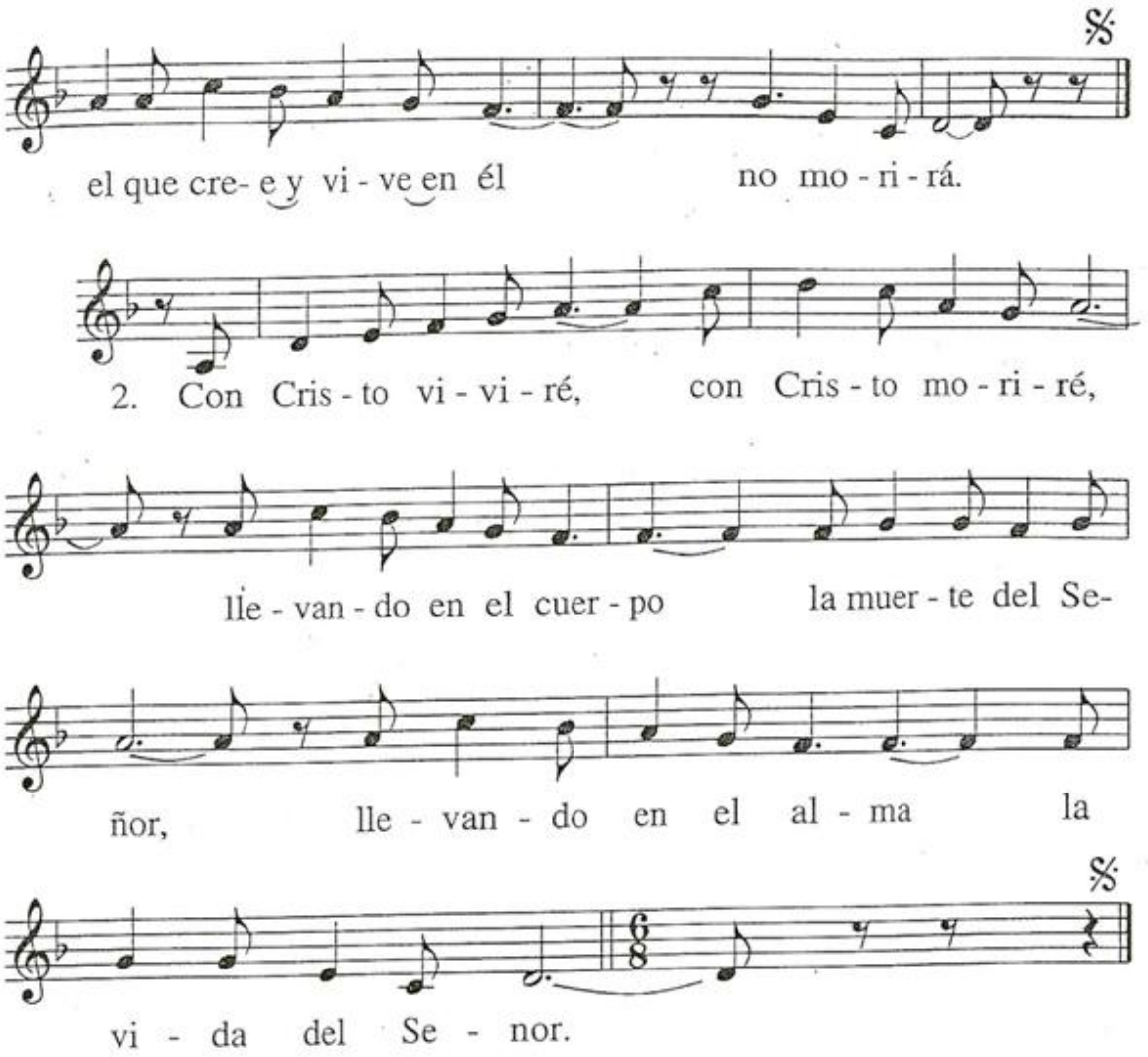
el que cre- e y vi - ve en él no mo - ri - rá.
2. Con Cris - to vi - vi - ré, con Cris - to mo - ri - ré,
lle - van - do en el cuer - po la muer - te del Se-
ñor, lle - van - do en el al - ma la
vi - da del Se - nor.

457

VENID, BENDITOS DE MI PADRE

M: *Anónima*

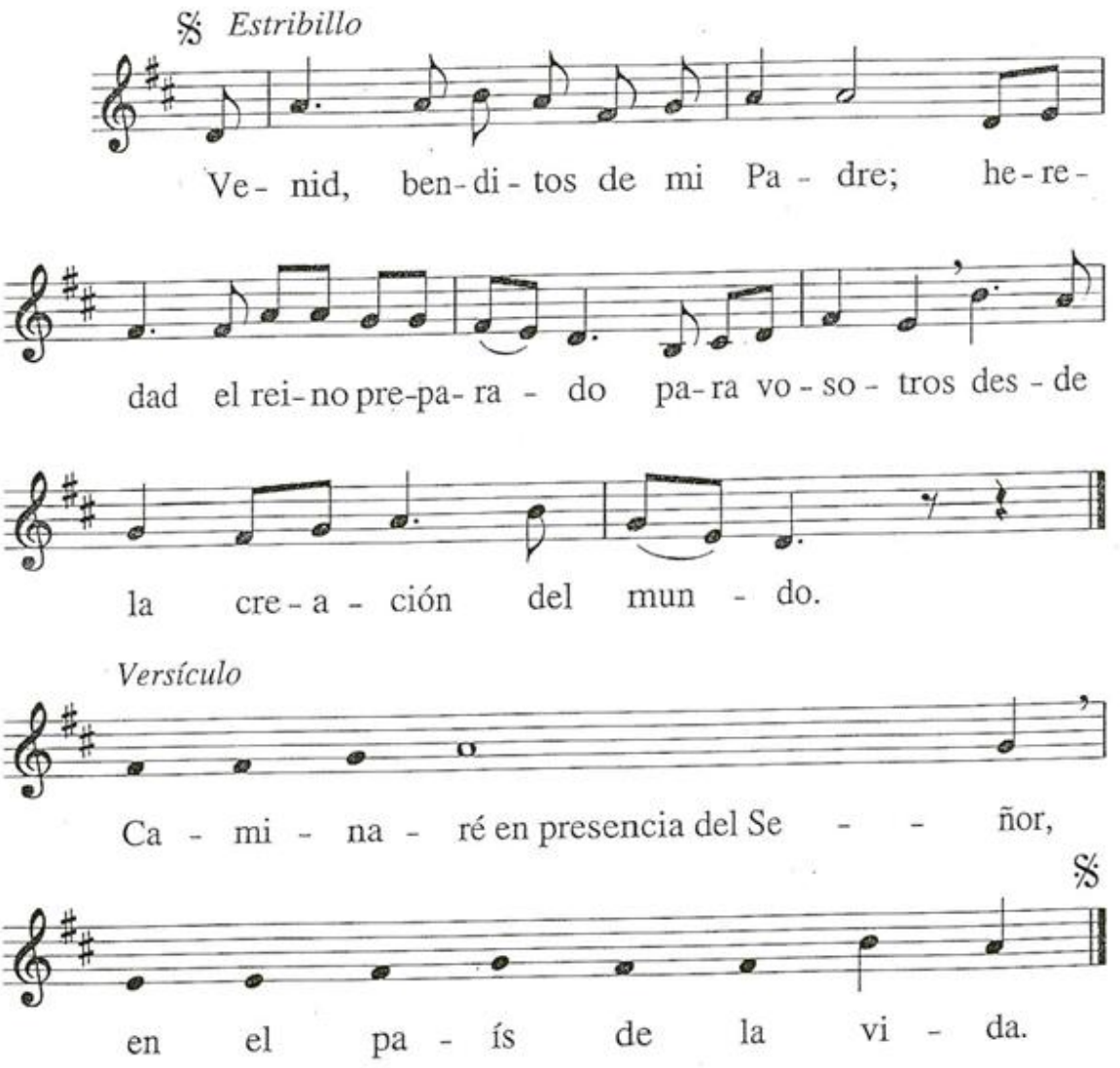

458

DALE, SEÑOR, EL DESCANSO ETERNO

M: *D. Cols*

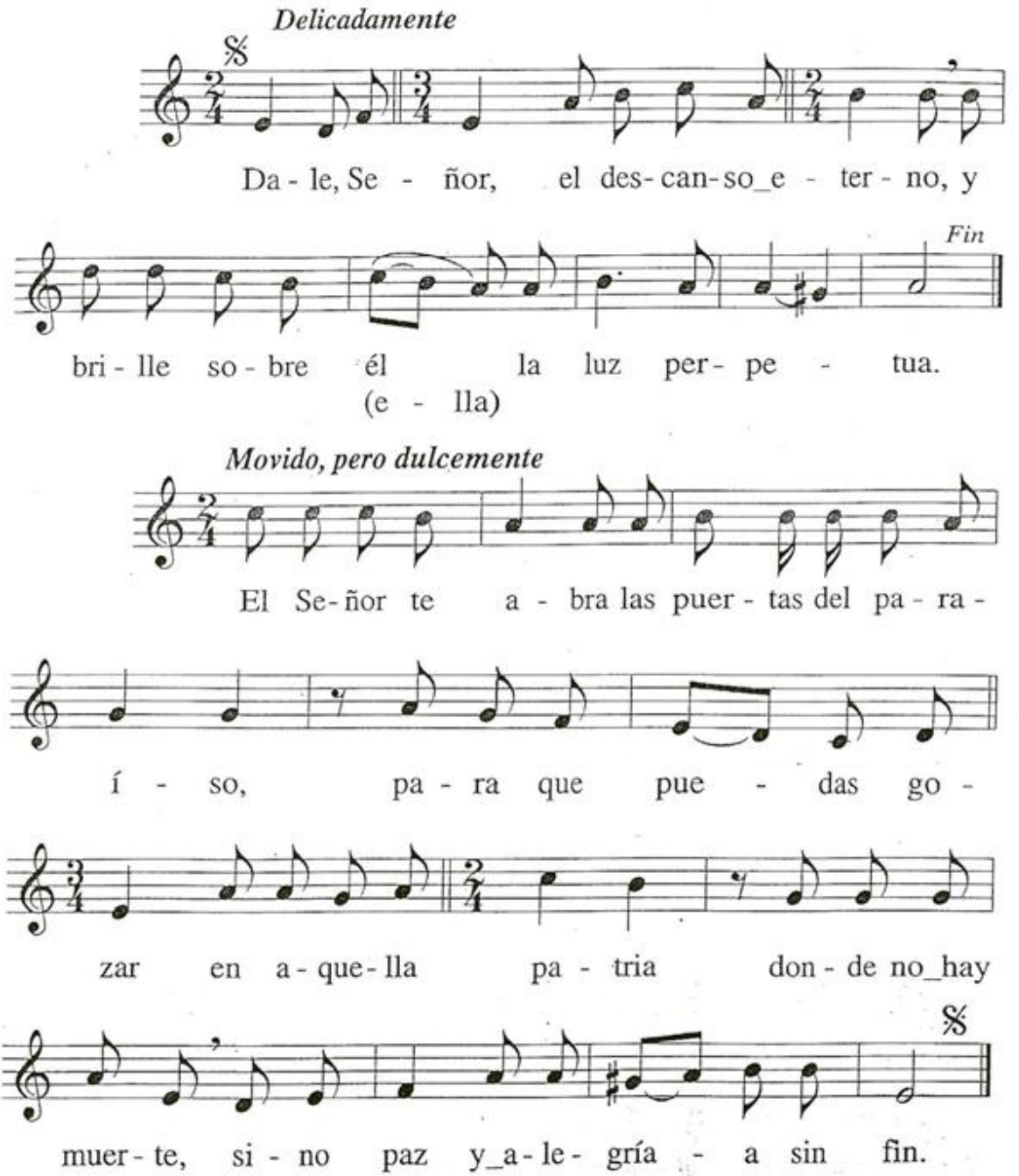

459

A TI, DIOS MÍO

M: *A. Martorell*

Respuesta:

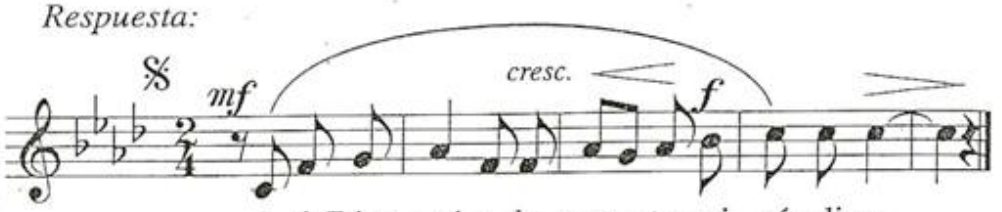

A ti, Dios mí-o, le- van - to mi sú-pli-ca.

Versículos:

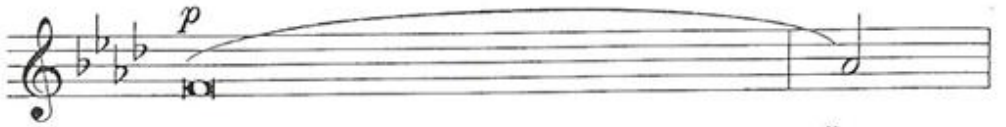

1. Desde lo hondo a ti grito, Se - ñor;
2. Si llevas cuenta de los delitos, Se - ñór,
3. Mi alma espera en el Se - ñor,
4. Aguarde Israel al Se - ñor,

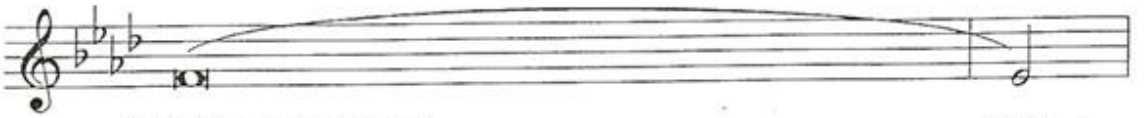

1. Señor, escucha mi voz;
2. ¿quién podrá resis - tir?
3. espera en su pa - labra;
4. porque del Señor viene la miseri - cordia,

1. estén tus oídos a - tentos
2. Pero de ti procede el per - dón,
3. mi alma aguarda al Se - ñor,
4. la redención co - piosa;

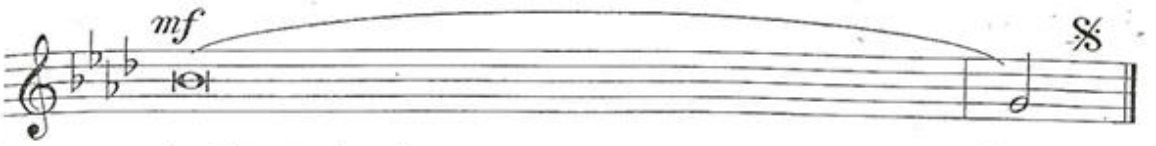

1. a la voz de mi súplica.
2. y así infundes res - peto.
3. más que el centinela la au - rora.
4. y él redimirá a Israel de todos sus de - litos.

460

BRILLE, SEÑOR, SOBRE ELLOS

M: *Redin-Sagaseta, J. A.*

Coro:

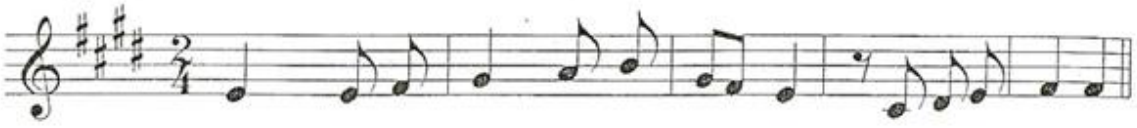

Asamblea:

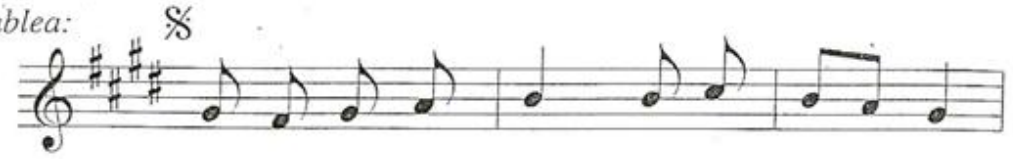

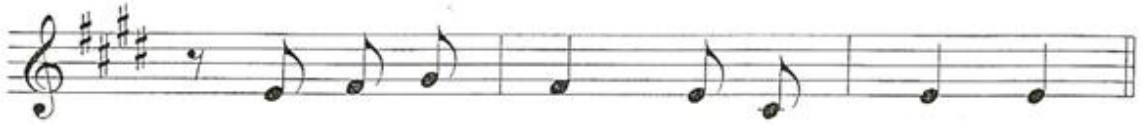

Coro:

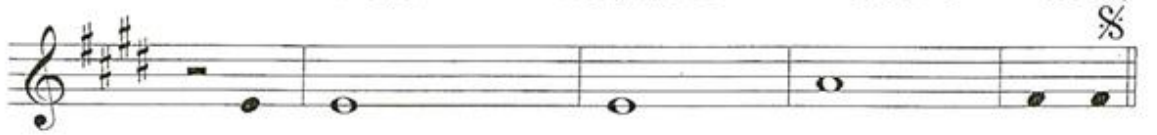

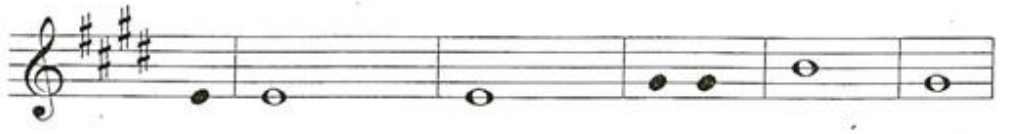

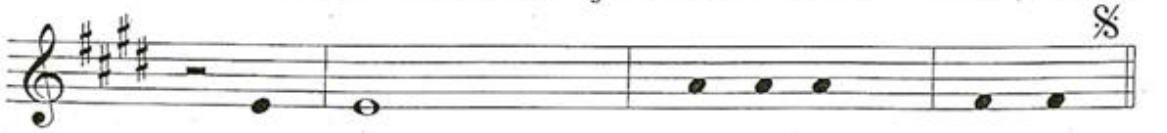

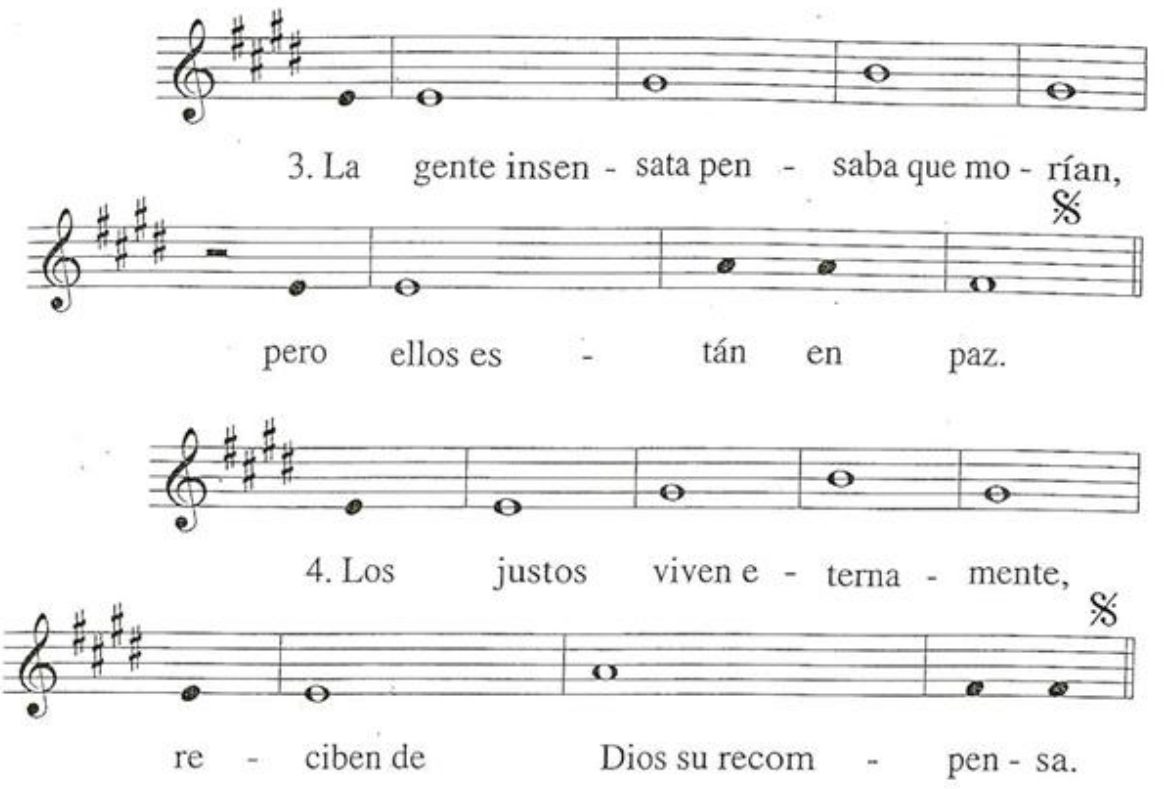
3. La gente insen - sata pen - saba que mo - rían,
pero ellos es - tán en paz.
4. Los justos viven e - terna - mente,
re - ciben de Dios su recom - pen - sa.

461

VIVAN CON TUS SANTOS

M: *L. Aramburu*

Antífona

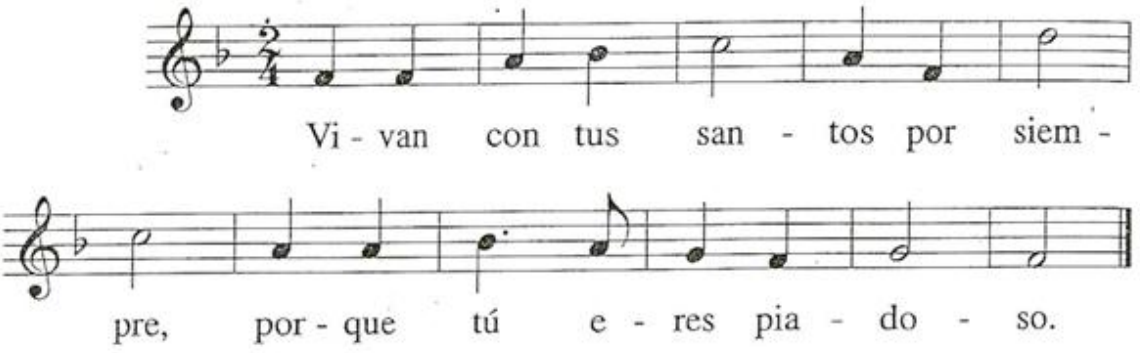

Versículos *Flexa*

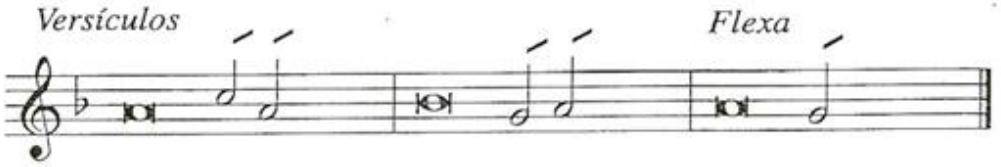

1. Amo al Señor, porque escucha
   mi voz suplicante,
2. porque inclina su oído hacia mí
   el día que lo invoco.
3. Me envolvían redes de muerte,
   me alcanzaron los lazos del abismo,
   caí en tristeza y angustia.
4. Invoqué el nombre del Señor:
   «Señor, salva mi vida.»
5. El Señor es benigno y justo,
   nuestro Dios es compasivo;
6. el Señor guarda a los sencillos:
   estando yo sin fuerzas, me salvó.

7. Alma mía, recobra tu calma,
   que el Señor fue bueno contigo,
8. arrancó mi alma de la muerte,
   mis ojos de las lágrimas,
   mis pies de la caída.
9. Caminaré en presencia del Señor
   en el país de la vida.

462

SE ALEGRARÁN PARA EL SEÑOR

M: *Anónima*

Estribillo

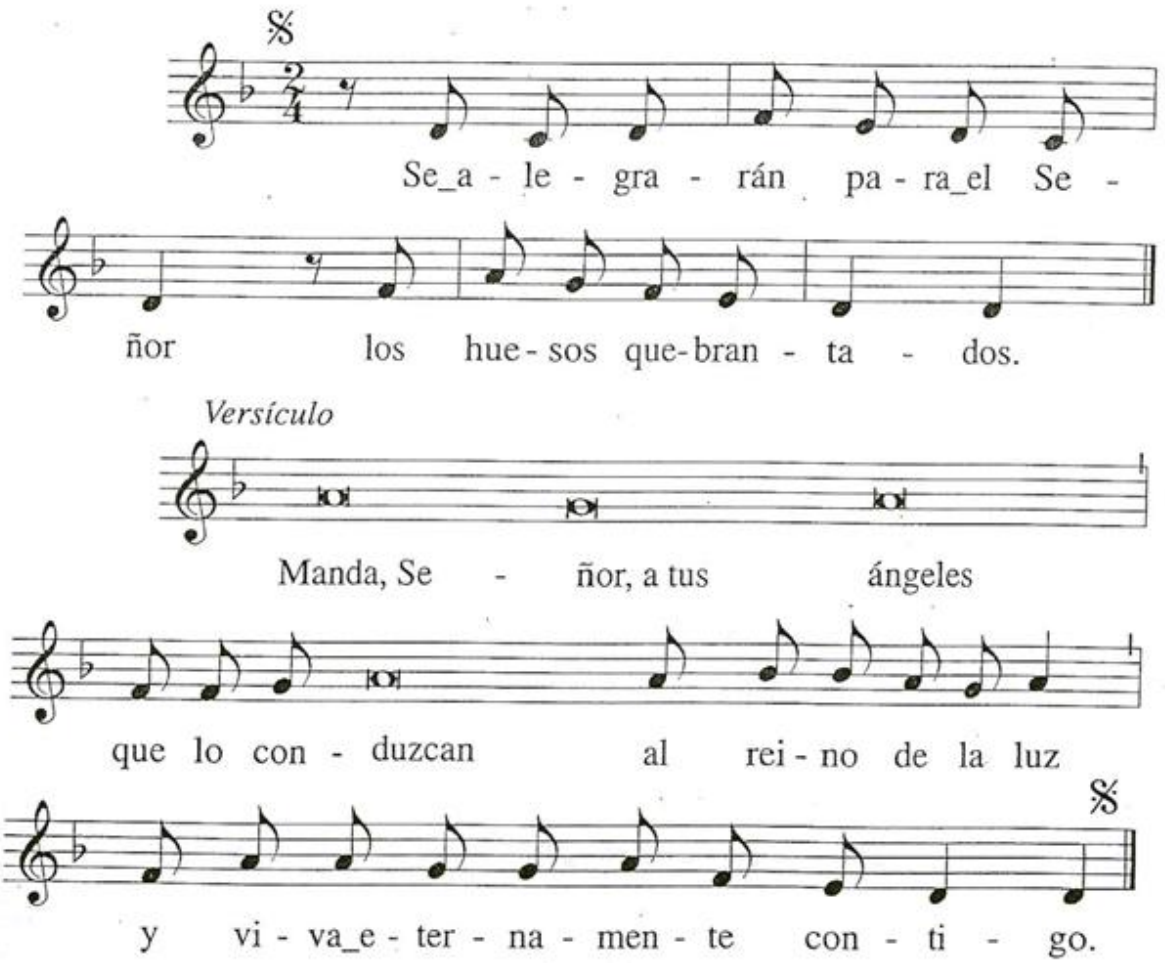

Versículo

463

VENID EN SU AYUDA

M: *M. Alonso*

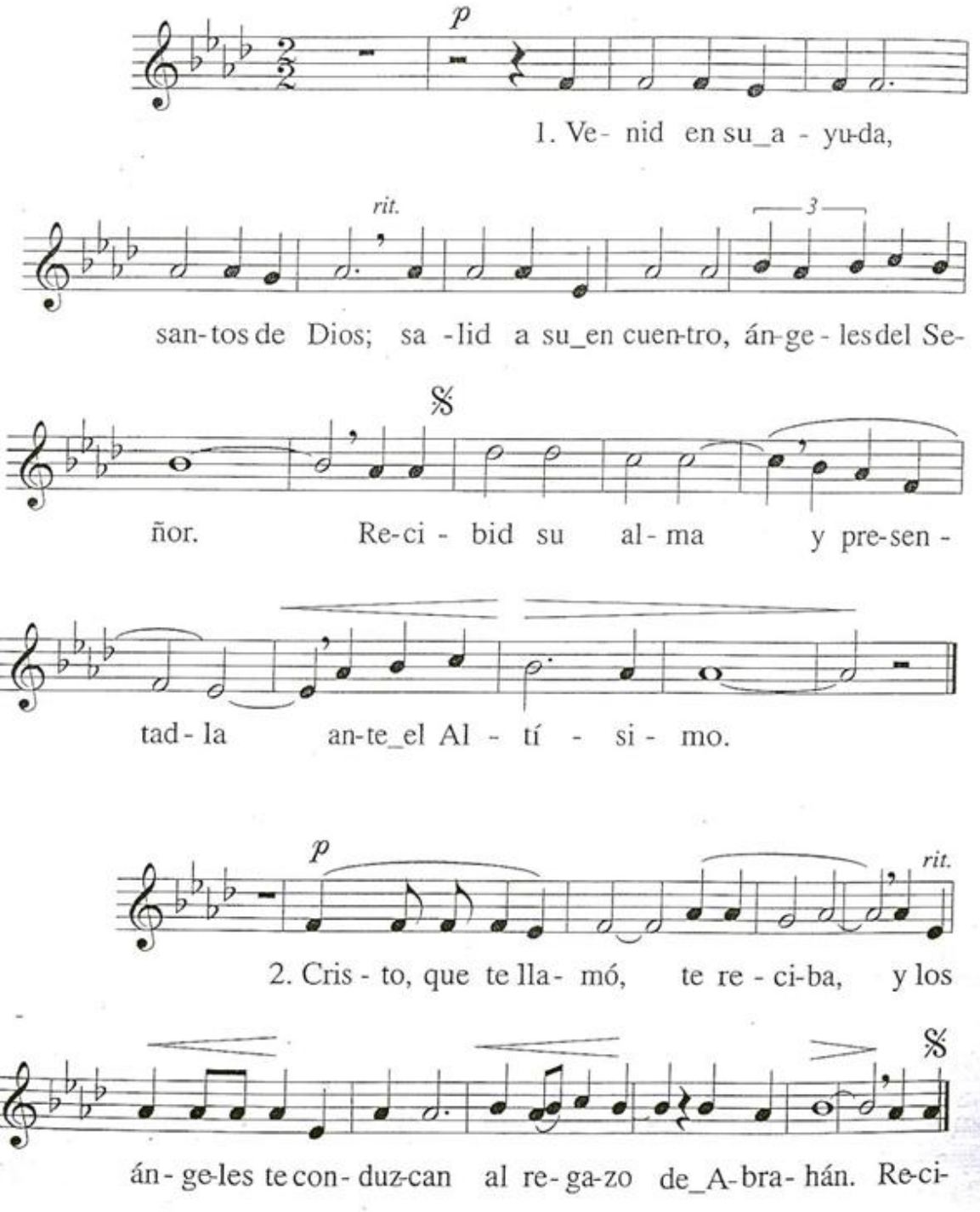

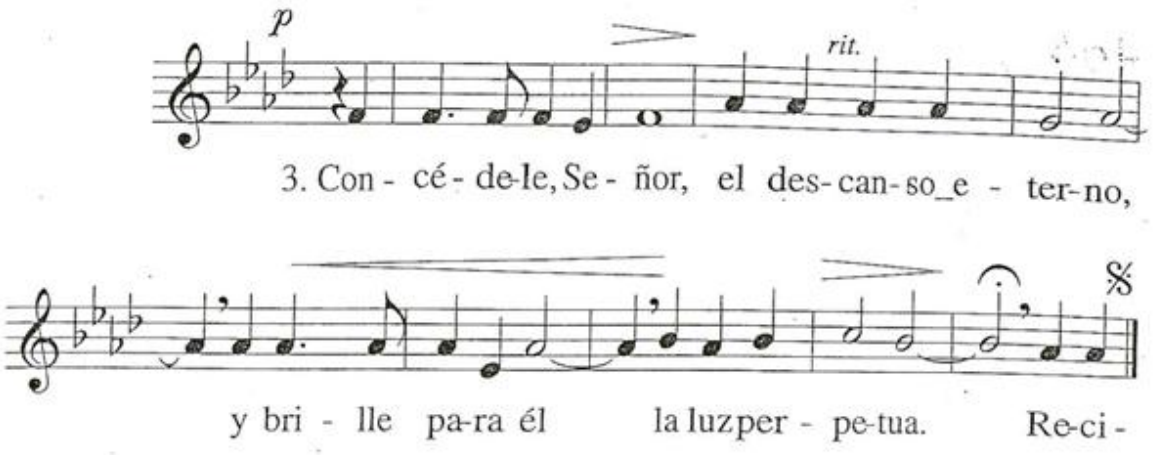
p
rit.
3. Con - cé - de-le, Se - ñor, el des-can-so_e - ter-no,
y bri - lle pa-ra él la luzper - pe-tua. Re-ci -

464

AL PARAÍSO

M: *A. Martorell*

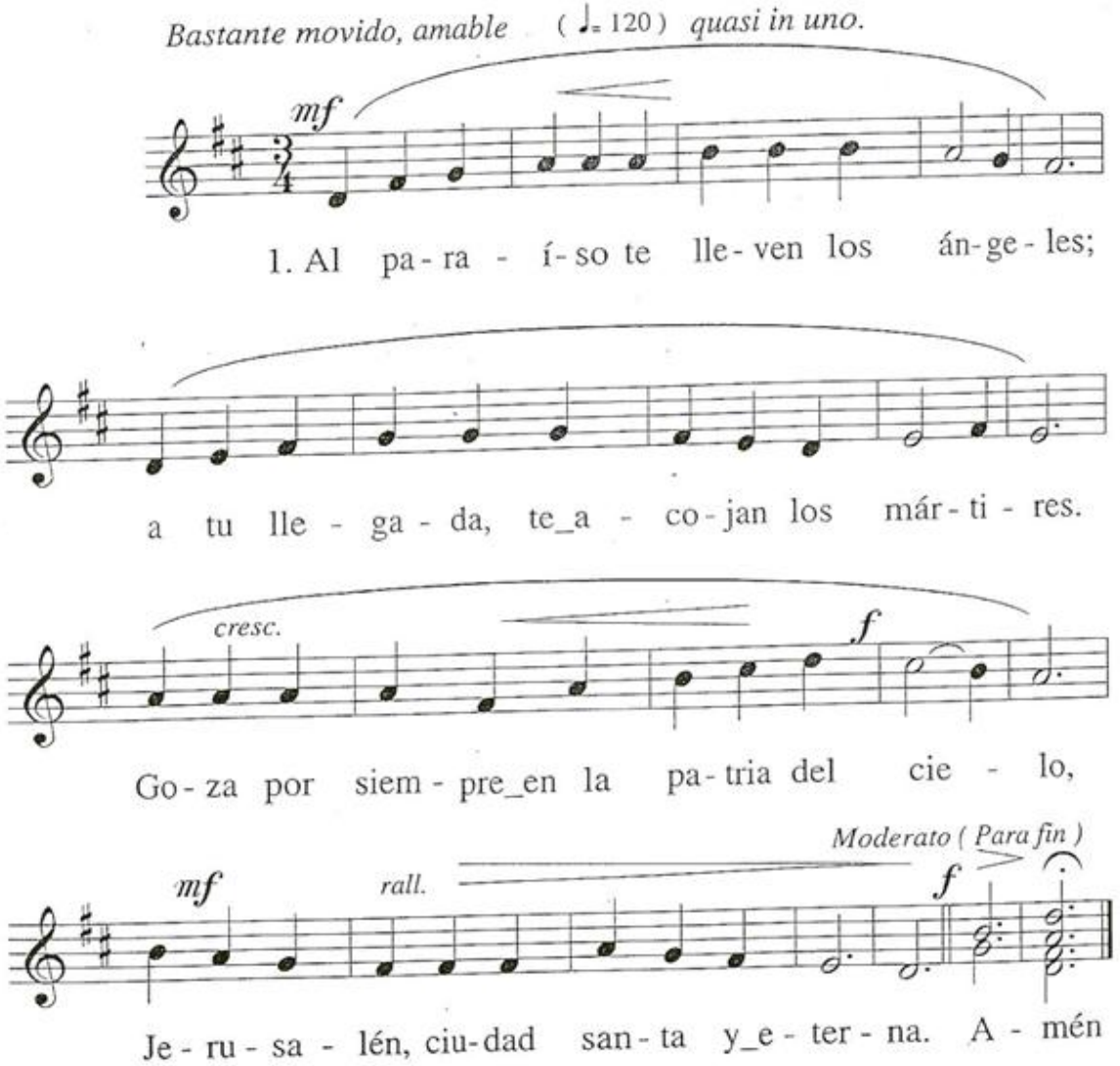

2. Que te reciban festivos los pobres
junto con Lázaro, pobre en la tierra.
Puedas sentarte a la mesa del Padre,
en la abundancia de bienes celeste.

3. Que te reciban los mansos, sencillos,
con los sufridos, del Reino herederos,
y los que fueron misericordiosos,
puros y limpios en alma y en cuerpo.

4. Que te reciban, con júbilo y fiesta,
cuantos lucharon, tenaces, valientes,
por la justicia y la paz en el mundo,
los perseguidos por Cristo y la Iglesia.

5. Dulce te acoja la Virgen María,
madre de Cristo y madre de todos.
Venga Jesús, Salvador, bondadoso,
muestre su rostro, radiante de gloria. Amén.

465

EN LA TIERRA DE TUS MANOS

M: *L. Elizalde*

Estribillo

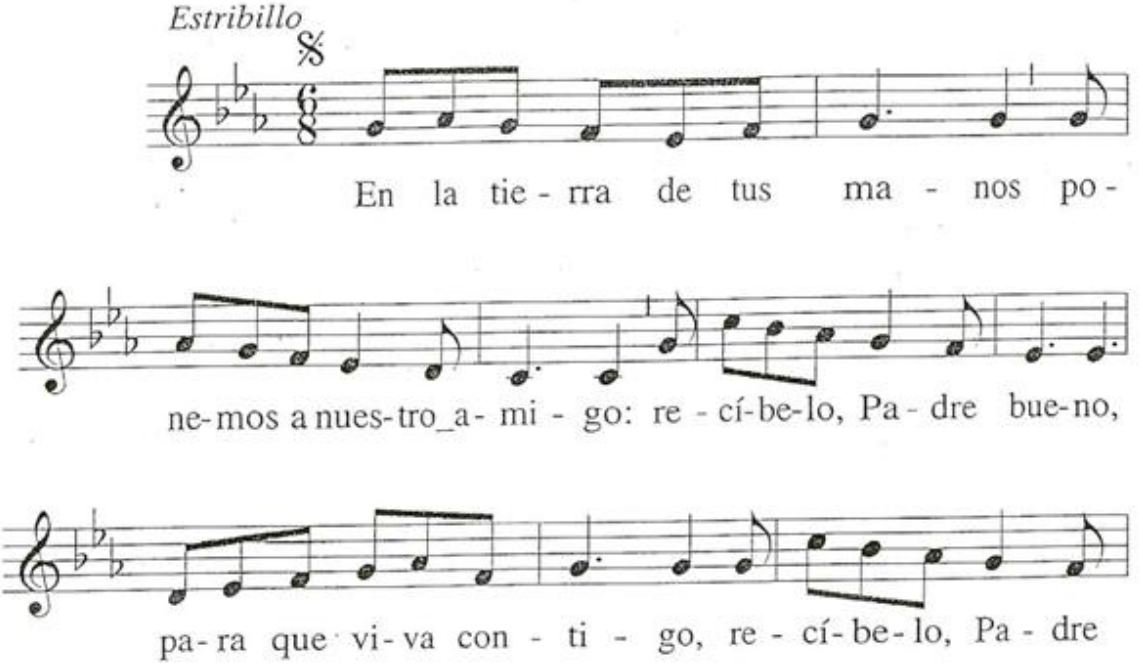

Estrofa

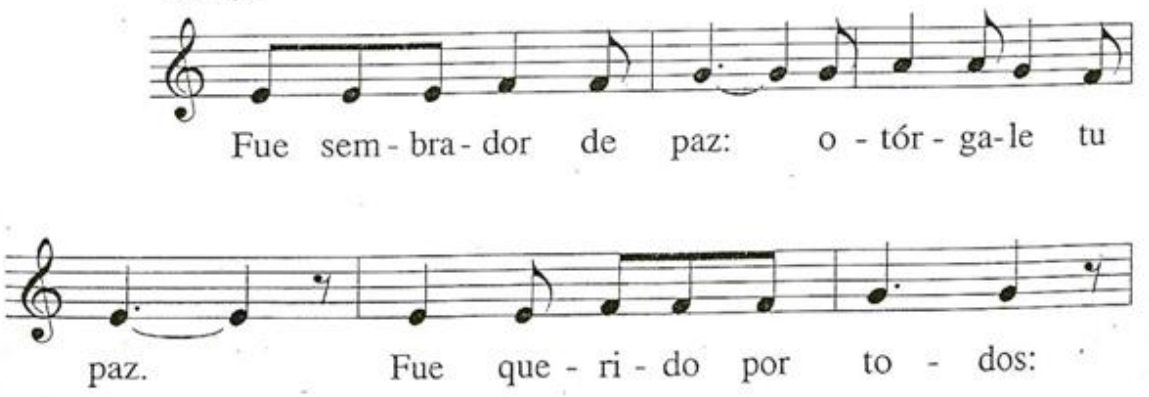

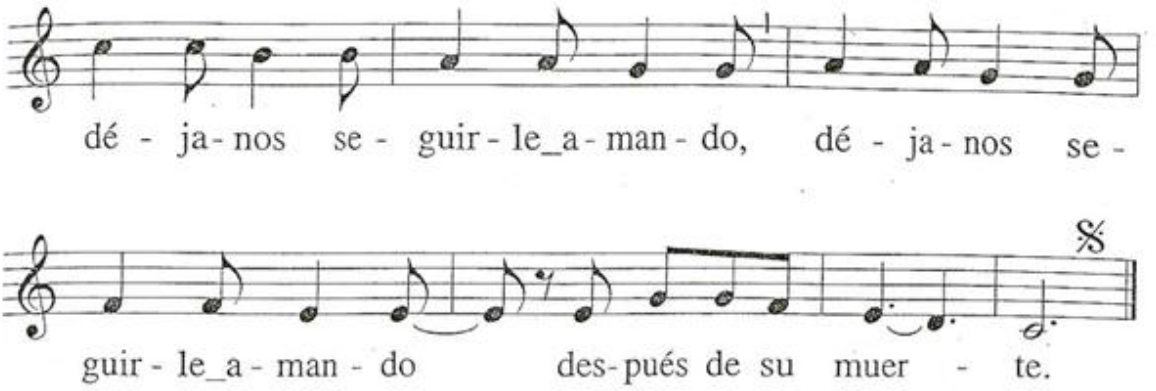
dé - ja - nos se - guir - le_a - man - do, dé - ja - nos se -
guir - le_a - man - do des - pués de su muer - te.

466

YO SOY LA RESURRECCIÓN

M: *T. Aragüés*

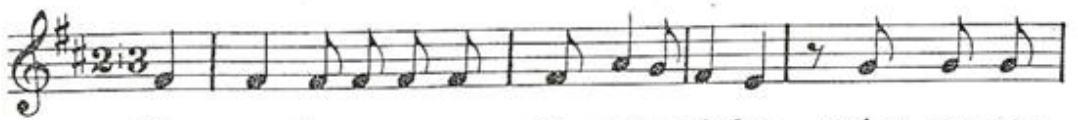

Yo soy la re-su-rrec- ción y la vi-da: quien cre-e en

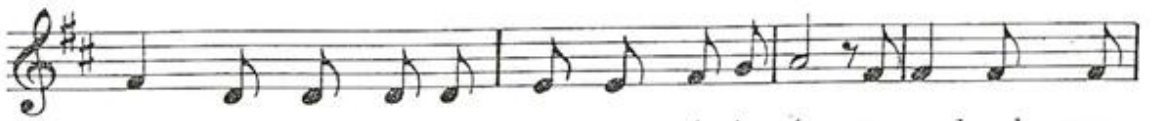

mí, aun-que ha-ya muer-to, vi-vi- rá, y to-do el que

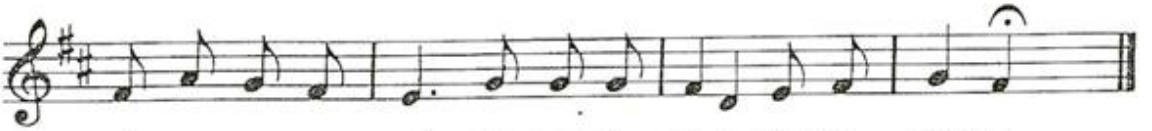

vi-ve y cre-e en mí, no mo-ri- rá e- ter-na- men-te.

1. Bendito sea el Se-
2. Suscitándonos una fuerza de salva-
3. Es la salvación que nos
4. Realizando la misericordia que tuvo con nuestros

1. ñor,	Dios	de Is-	ra-	el,
2. ción en la	ca-sa de Da-	vid,	su	sier-vo,
3. libra de	nues-tros	e-	ne-	mi-gos
4. pa-dres, recor-	dan-do su	san-	ta a-	lian-za

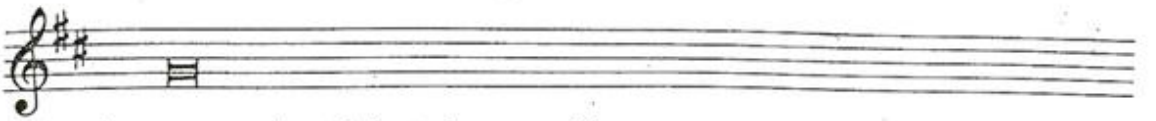

1. porque ha visi- tado y redi-
2. según lo había predicho desde an- tiguo, por boca de sus
3. y de la mano de
4. y el juramento que juró a nuestro

1. mido a su pueblo.
2. san- tos pro- fetas.
3. todos los que nos odian.
4. padre A- bra- hán.

467

AL PARAÍSO

M: *Anónima*

Antífona

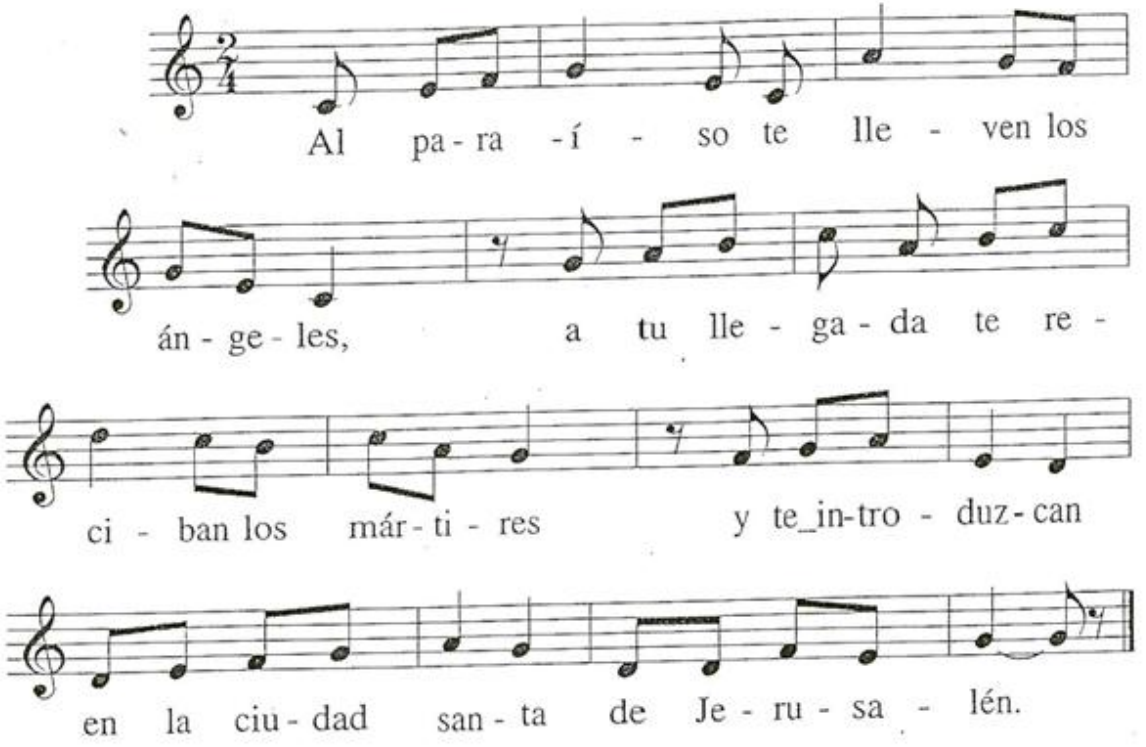

468

DALES, SEÑOR, EL DESCANSO ETERNO

M: *L. Aramburu*

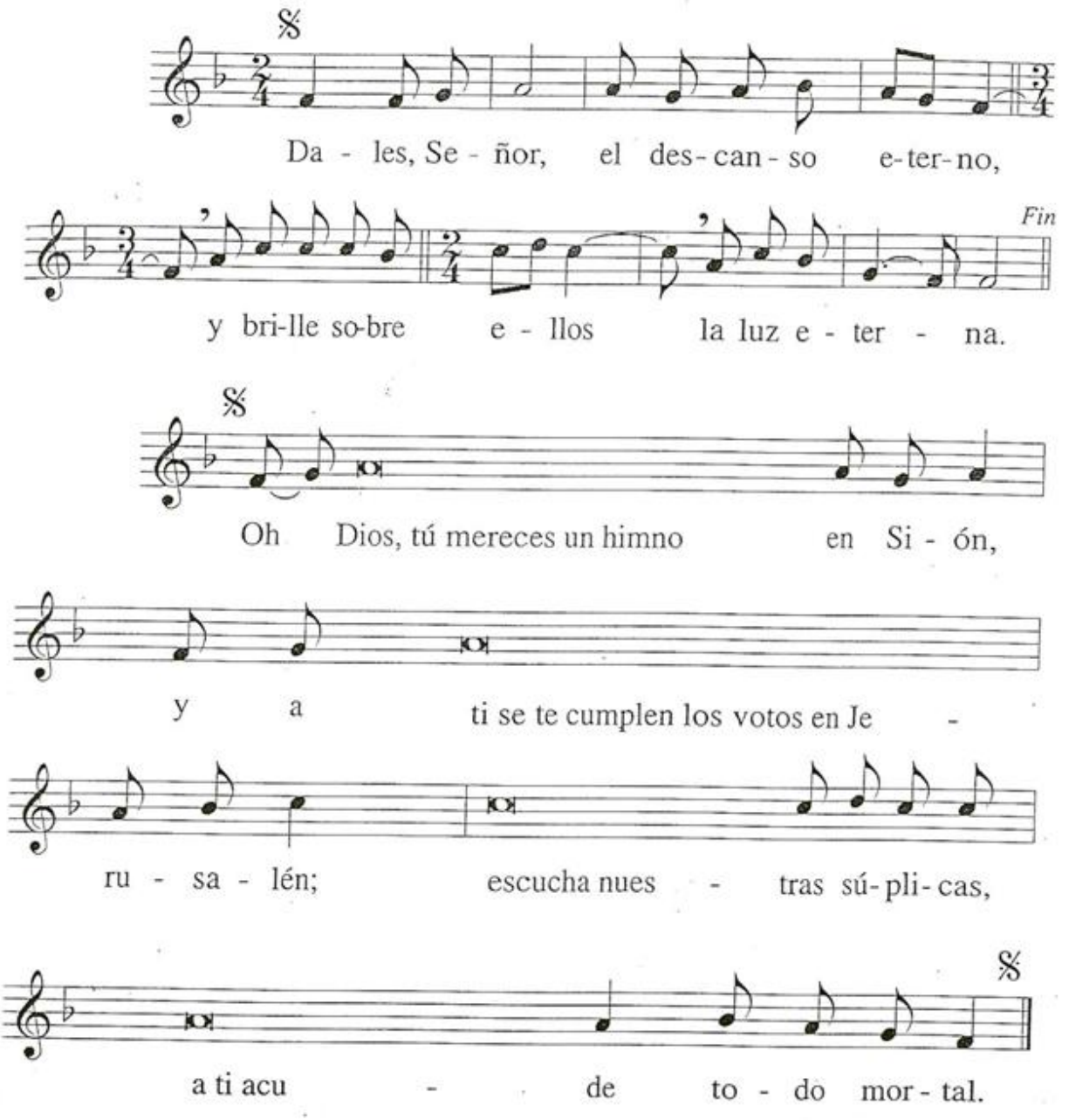

469

CRISTIANO, VIVE CON CRISTO

M: *Anónima*

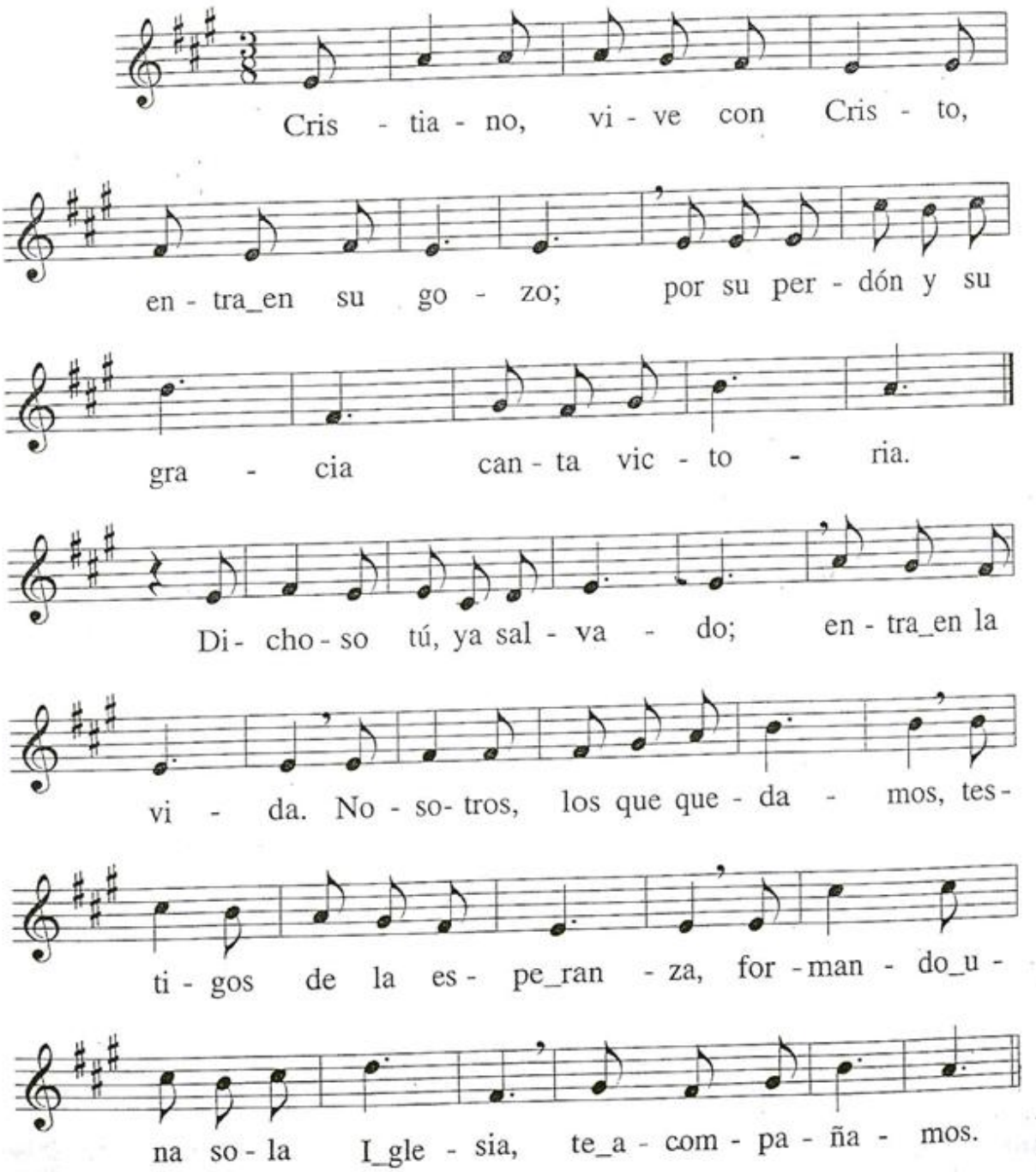

470

ENTRE TUS MANOS

T: *M. P. de la Figuera;* M: *L. Deiss*

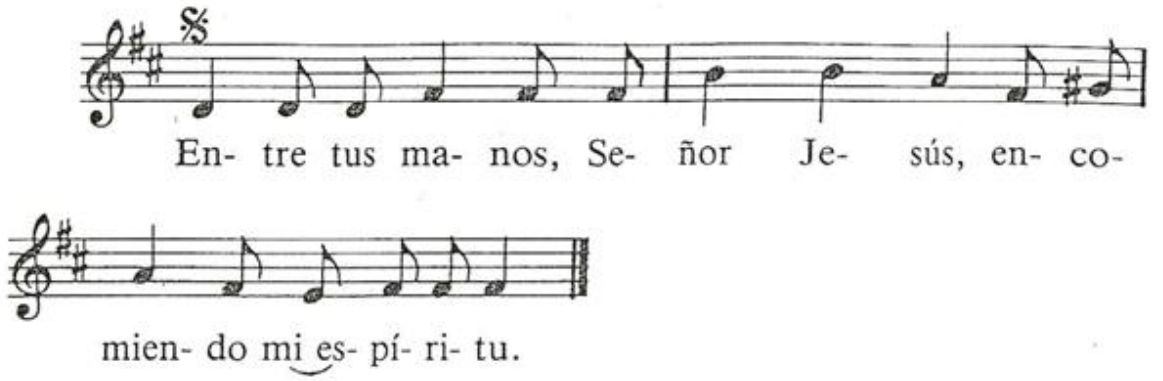

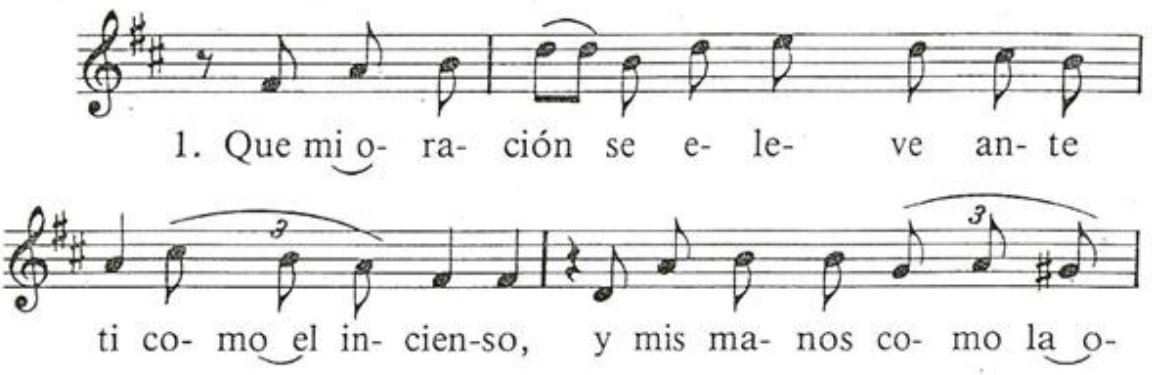

2. Alzad las manos hacia el templo del Señor,
cantad a Dios;
en la noche, cantad a Cristo, Luz eterna.

3. Entre tus manos confiamos, oh Señor,
toda la vida;
Cristo Luz, haznos llegar al día eterno.

4. Honor a ti, que naciste de María,
Cristo Jesús,
Gloria al Padre en la unidad del Espíritu.

471

El Señor te abra las puertas

M: *Anónima*

Estribillo

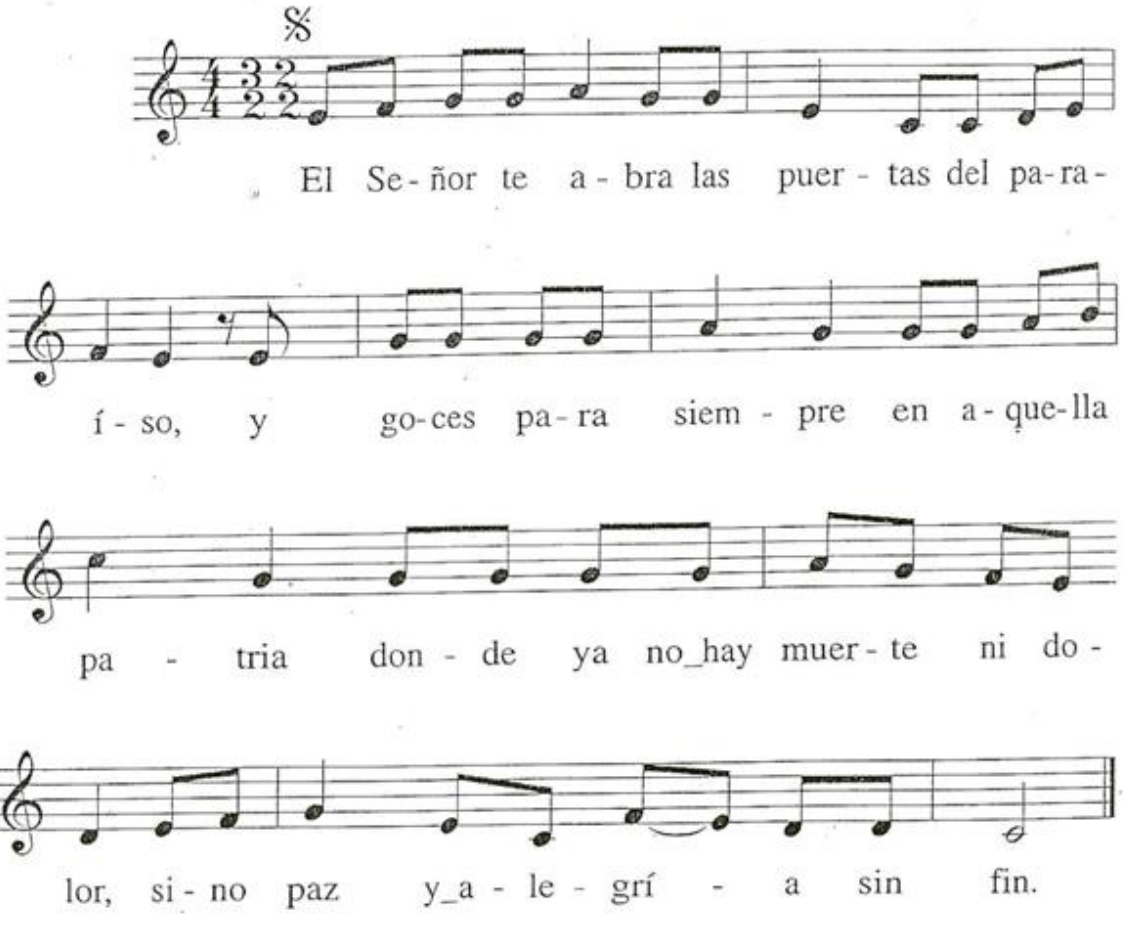

Versículos

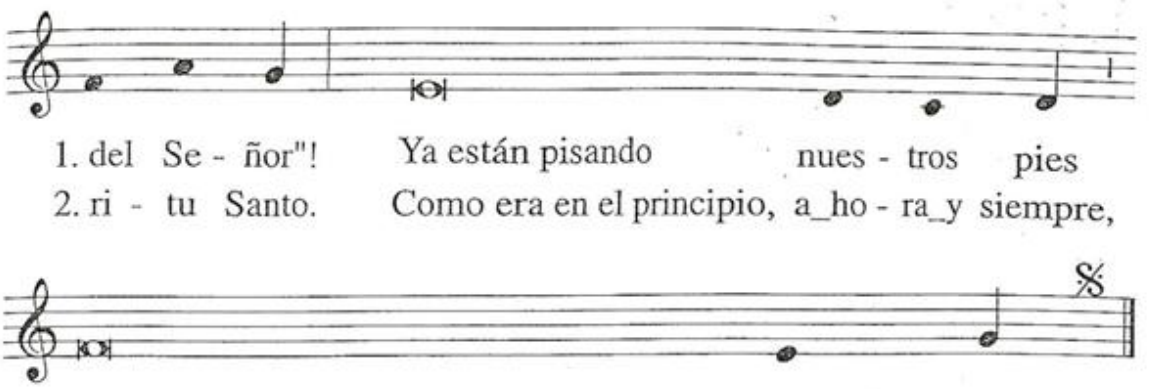
1. del Se - ñor"! Ya están pisando nues - tros pies
2. ri - tu Santo. Como era en el principio, a_ho - ra_y siempre,
1. tus umbrales, Jeru - sa - lén.
2. por los siglos de los siglos. A - mén.

472

DIOS ENJUGARÁ LAS LÁGRIMAS

M: *Anónima*

Estribillo

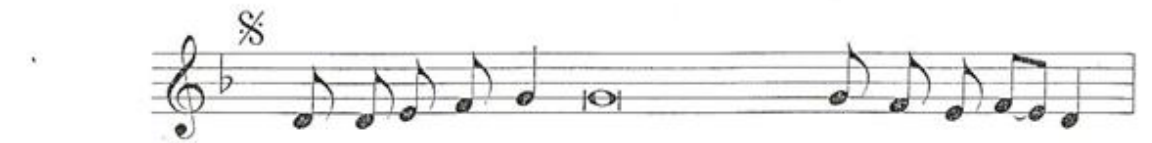

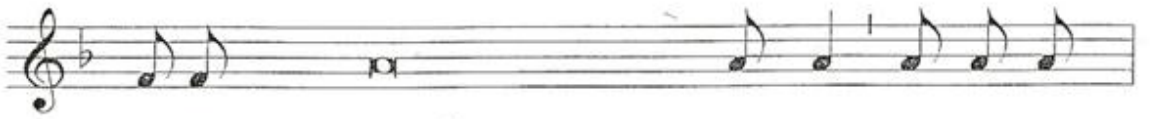

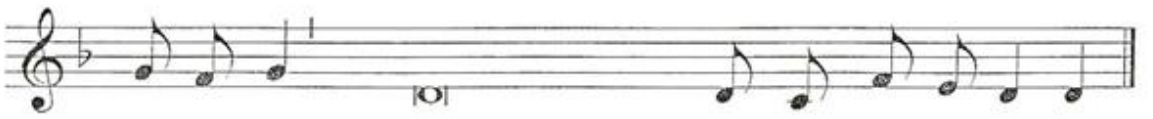

Versículos

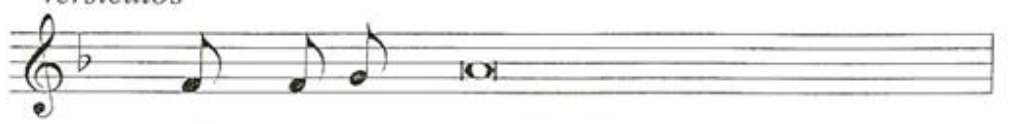

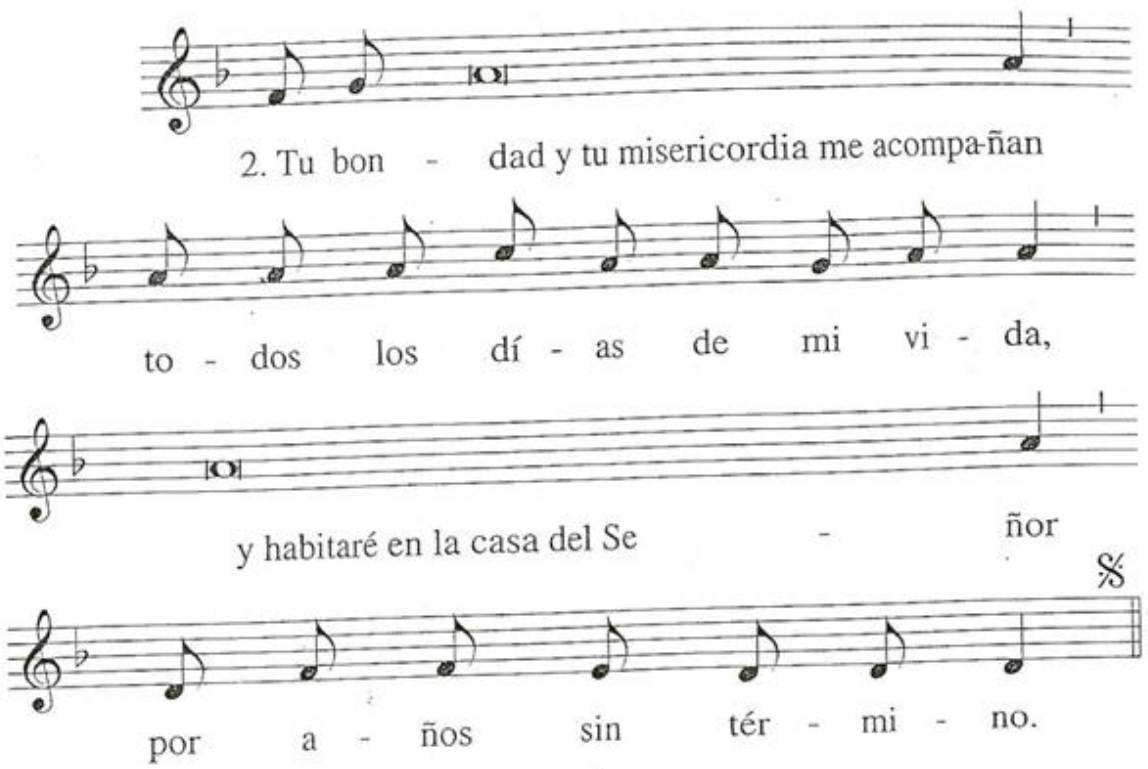
2. Tu bon - dad y tu misericordia me acompa-ñan
to - dos los dí - as de mi vi - da,
y habitaré en la casa del Se - ñor
por a - ños sin tér - mi - no.

SALMOS

501

SEÑOR, DIOS NUESTRO (SALMO 8)

M: *F. Palazón*

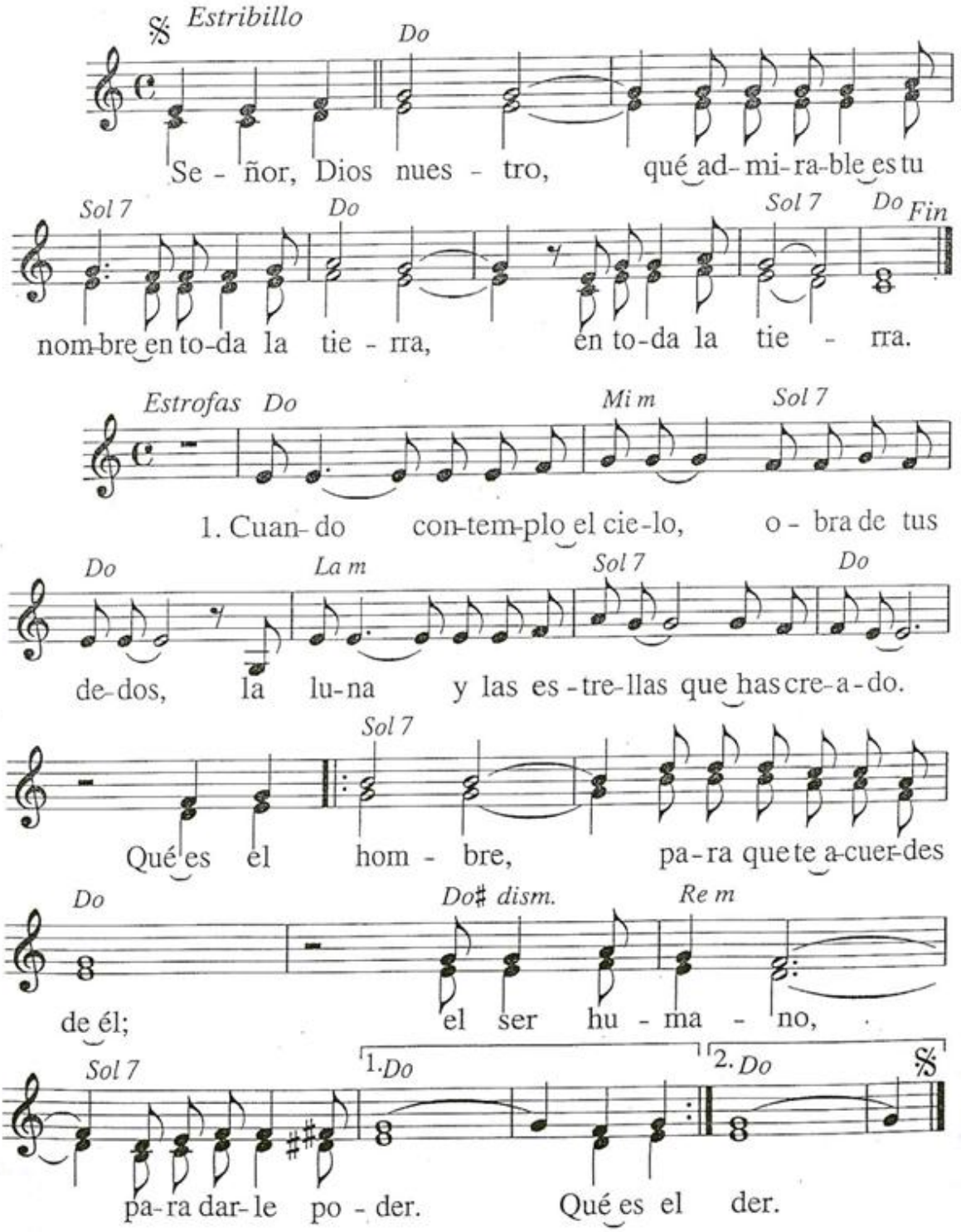

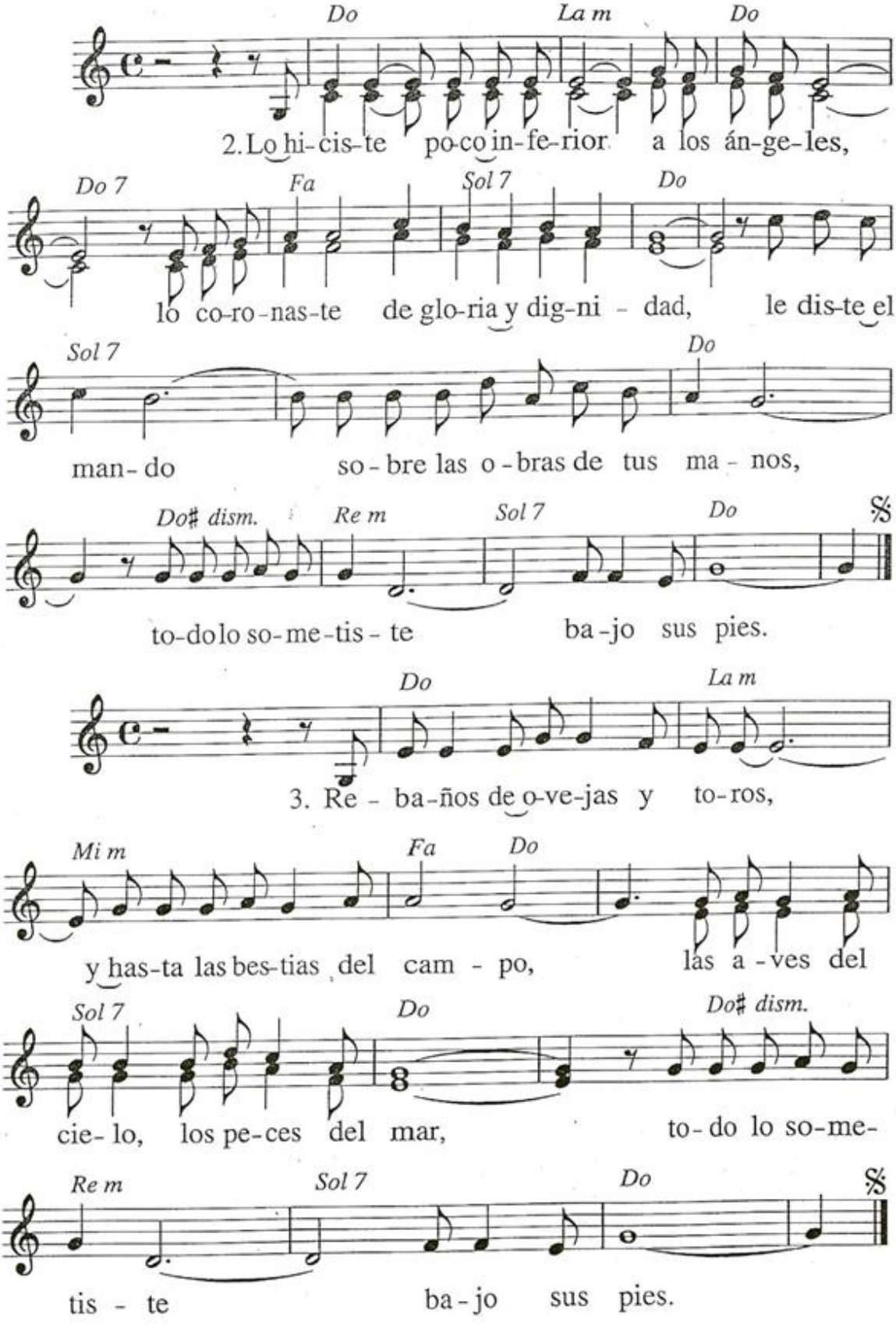
Do
La m
Do
2. Lo hi-cis-te po-co in-fe-rior a los án-ge-les,
Do 7
Fa
Sol 7
Do
lo co-ro-nas-te de glo-ria y dig-ni - dad, le dis-te el
Sol 7
Do
man-do so-bre las o-bras de tus ma - nos,
Do♯ dism.
Re m
Sol 7
Do
𝄋
to-do lo so-me-tis - te ba-jo sus pies.
Do
La m
3. Re - ba-ños de o-ve-jas y to-ros,
Mi m
Fa
Do
y has-ta las bes-tias del cam - po, las a-ves del
Sol 7
Do
Do♯ dism.
cie-lo, los pe-ces del mar, to-do lo so-me-
Re m
Sol 7
Do
𝄋
tis - te ba-jo sus pies.

502

HASTA CUÁNDO, SEÑOR (SALMO 12)

M: *M. Manzano*

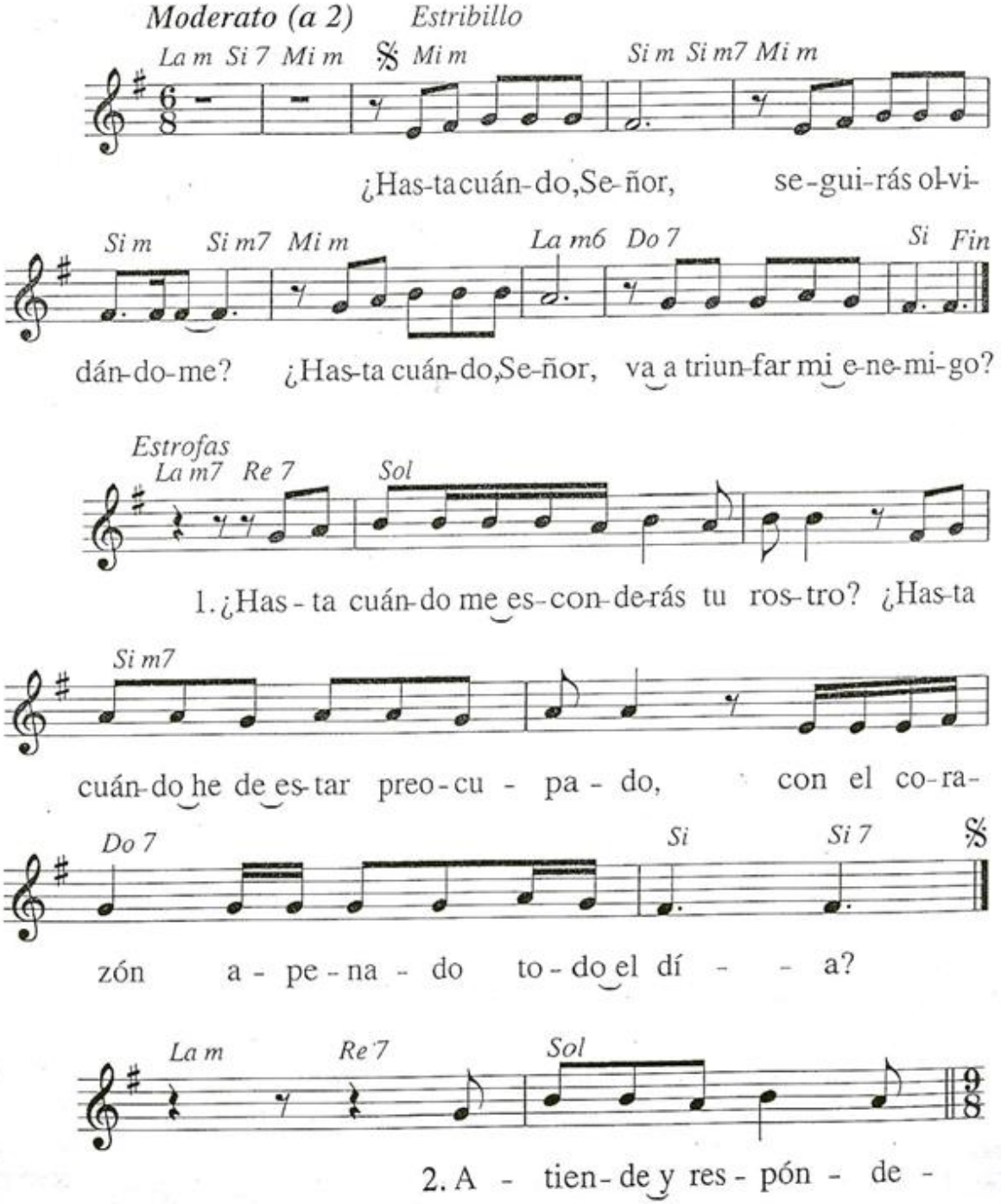

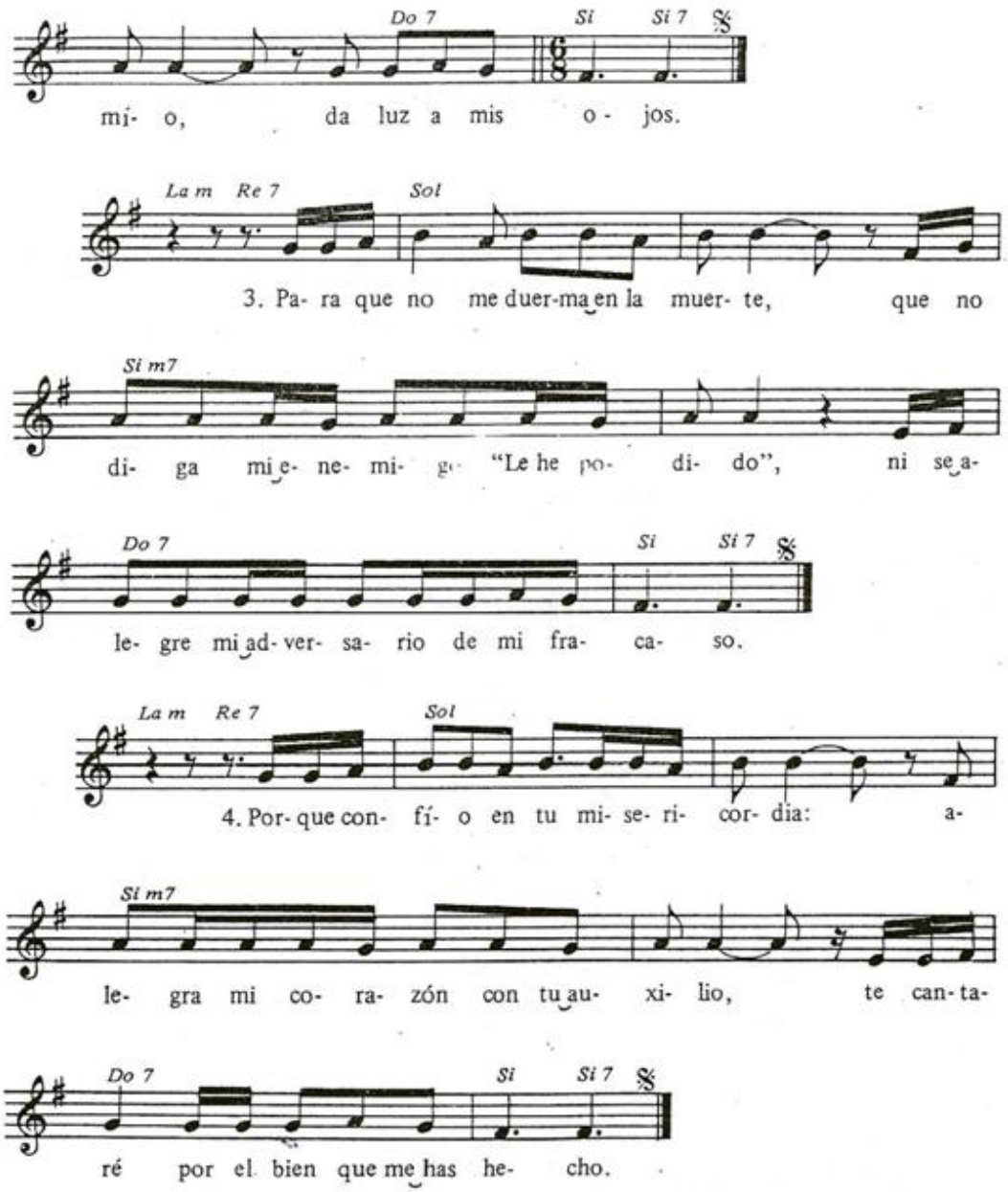
Do 7
Si
Si 7
mi- o, da luz a mis o - jos.
La m
Re 7
Sol
3. Pa- ra que no me duer-ma en la muer- te, que no
Si m7
di- ga mi e- ne- mi- go "Le he po- di- do", ni se a-
Do 7
Si
Si 7
le- gre mi ad- ver- sa- rio de mi fra- ca- so.
La m
Re 7
Sol
4. Por- que con- fí- o en tu mi- se- ri- cor- dia: a-
Si m7
le- gra mi co- ra- zón con tu au- xi- lio, te can- ta-
Do 7
Si
Si 7
ré por el bien que me has he- cho.

503

Señor, ¿quién puede acudir a tu templo? (Salmo 14)

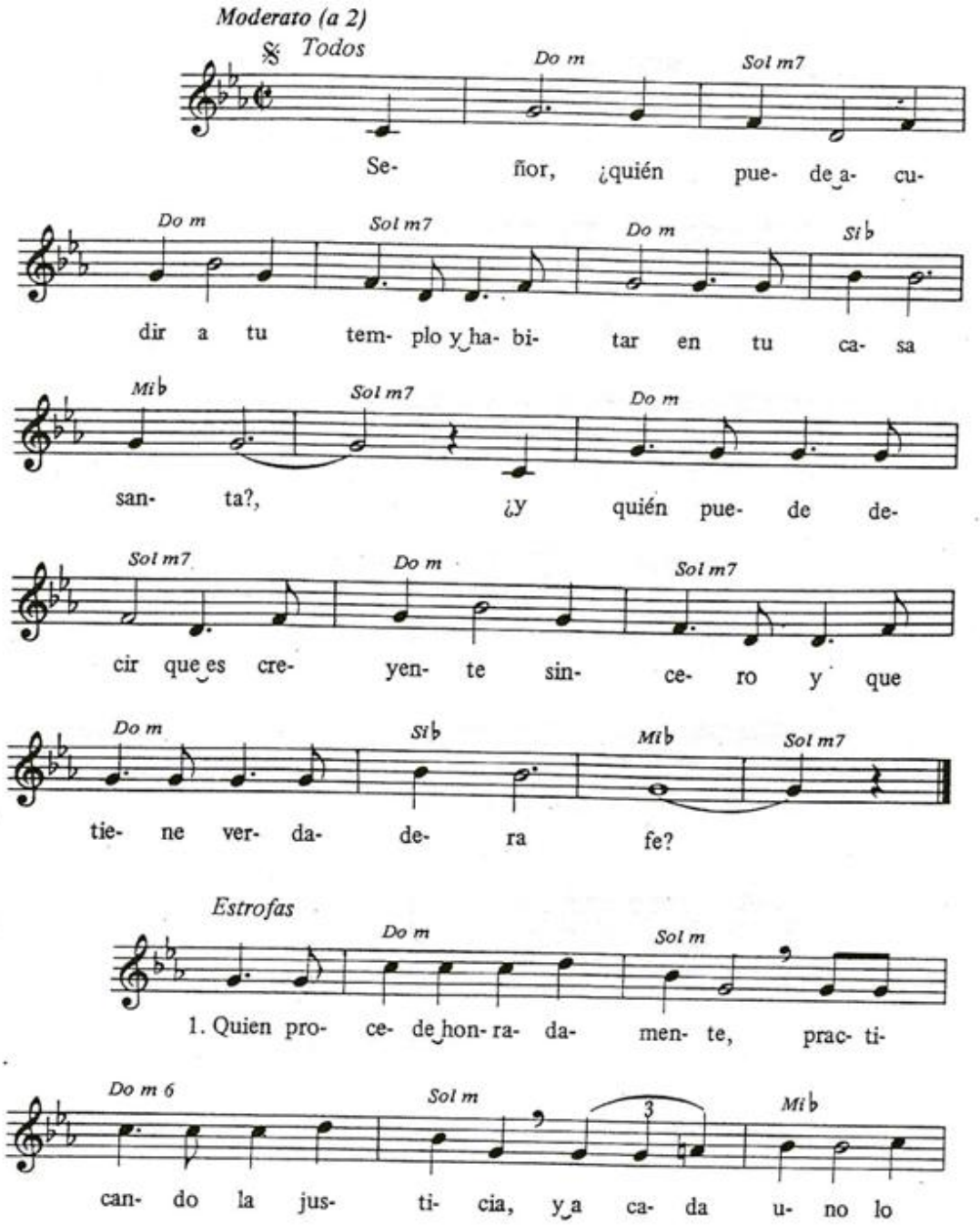

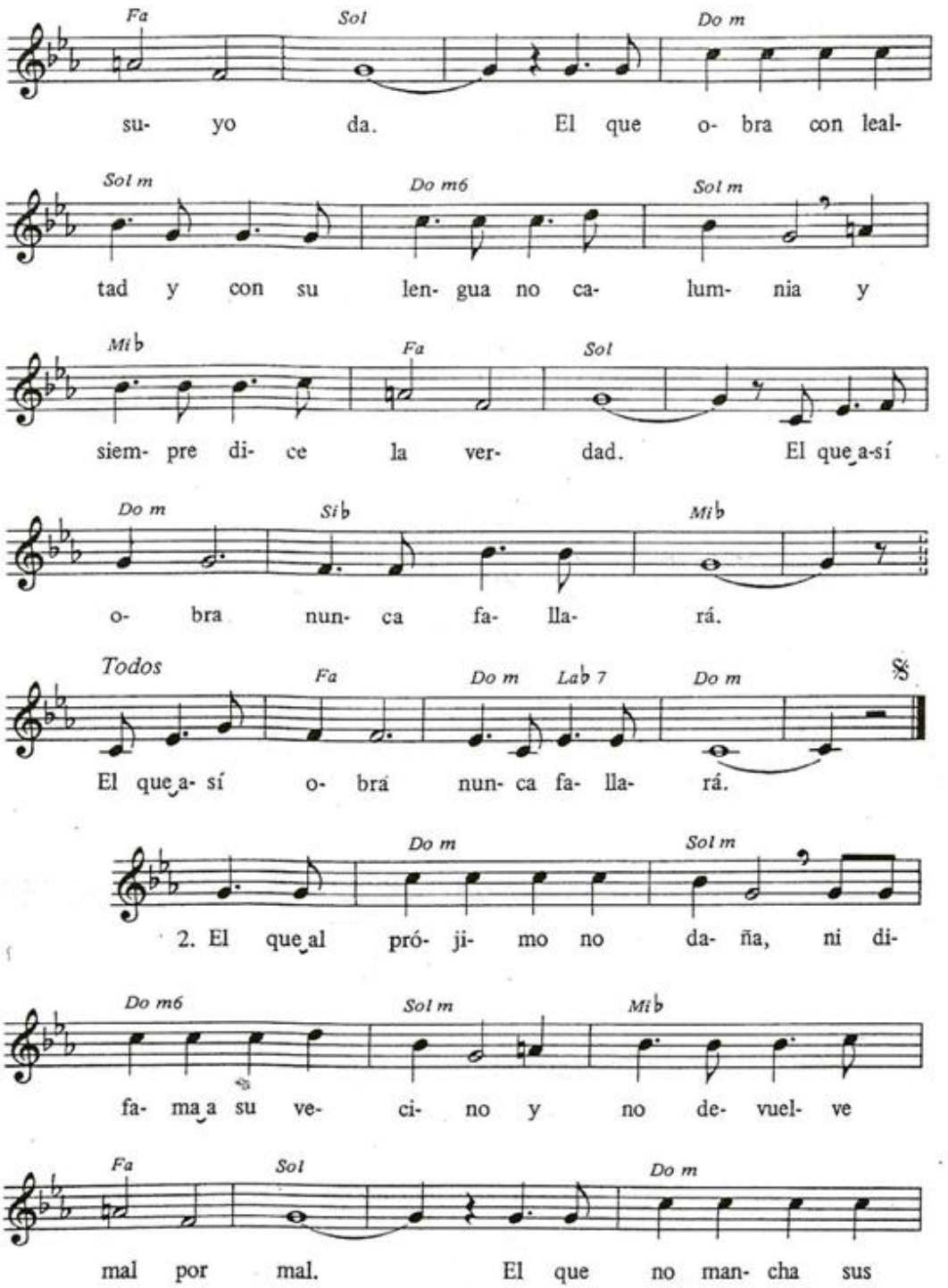
Fa Sol Do m
su- yo da. El que o- bra con leal-
Sol m Do m6 Sol m
tad y con su len- gua no ca- lum- nia y
Mi♭ Fa Sol
siem- pre di- ce la ver- dad. El que a-sí
Do m Si♭ Mi♭
o- bra nun- ca fa- lla- rá.
Todos Fa Do m La♭ 7 Do m
El que a- sí o- brá nun- ca fa- lla- rá.
Do m Sol m
2. El que al pró- ji- mo no da- ña, ni di-
Do m6 Sol m Mi♭
fa- ma a su ve- ci- no y no de- vuel- ve
Fa Sol Do m
mal por mal. El que no man- cha sus

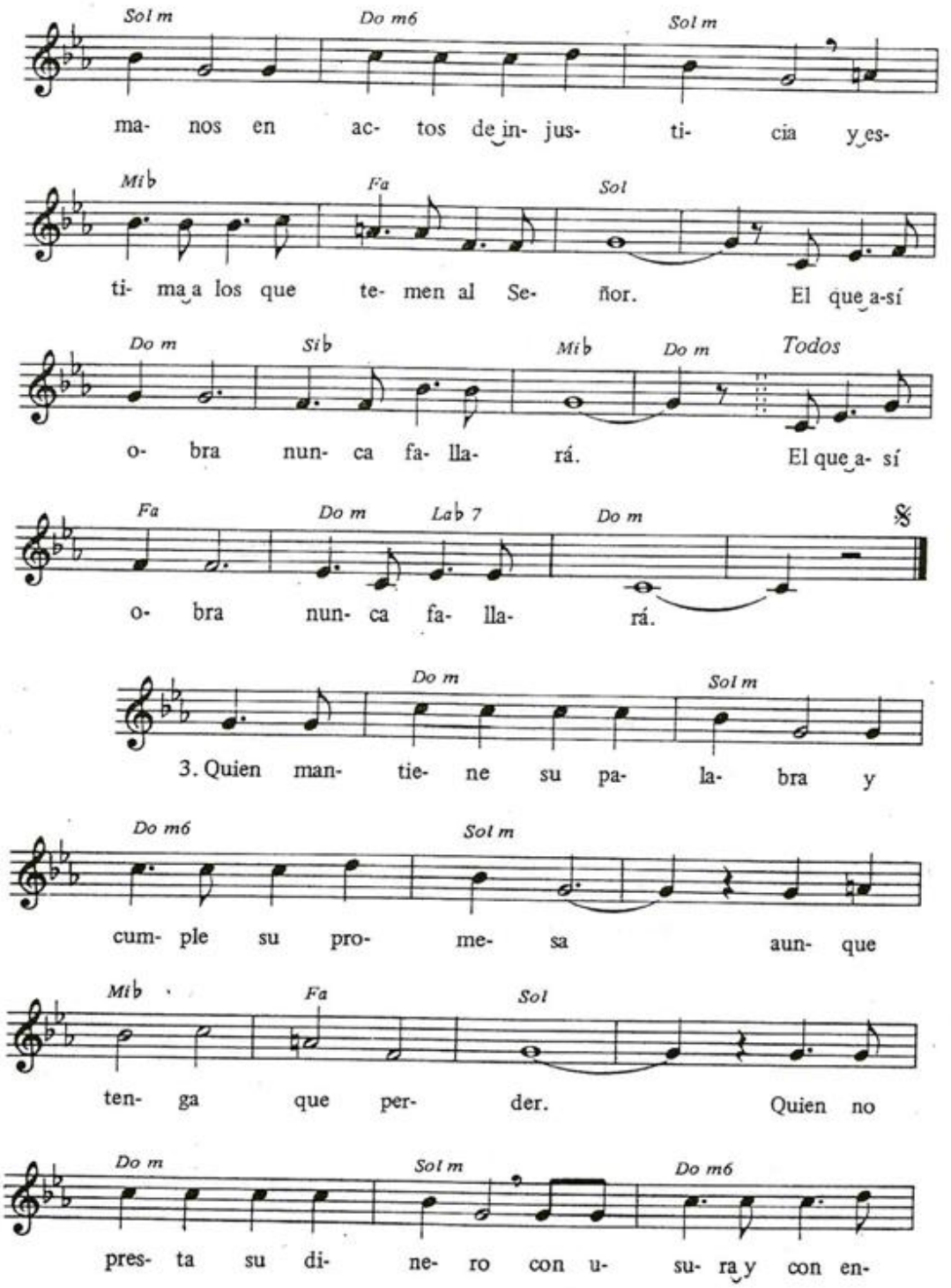
Sol m
Do m6
Sol m
ma- nos en ac- tos de in- jus- ti- cia y es-
Mi♭
Fa
Sol
ti- ma a los que te- men al Se- ñor. El que a-sí
Do m
Si♭
Mi♭
Do m
Todos
o- bra nun- ca fa- lla- rá. El que a- sí
Fa
Do m
La♭ 7
Do m
o- bra nun- ca fa- lla- rá.
Do m
Sol m
3. Quien man- tie- ne su pa- la- bra y
Do m6
Sol m
cum- ple su pro- me- sa aun- que
Mi♭
Fa
Sol
ten- ga que per- der. Quien no
Do m
Sol m
Do m6
pres- ta su di- ne- ro con u- su- ra y con en-

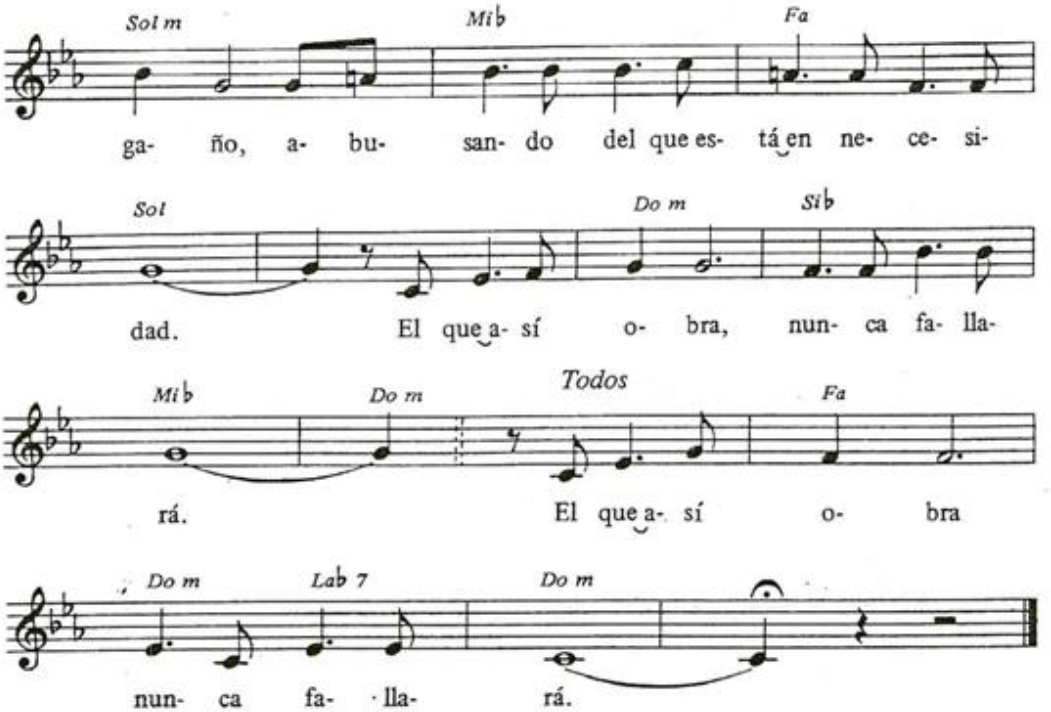

504

El Señor es mi pastor (Salmo 22)

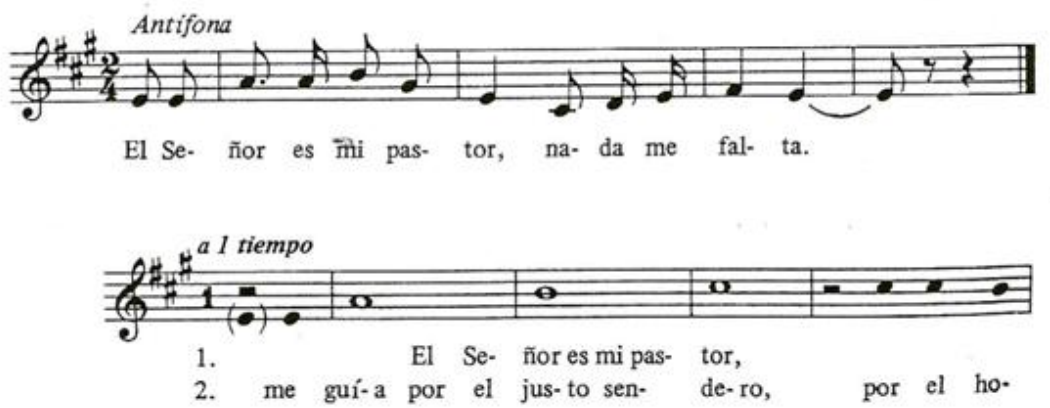

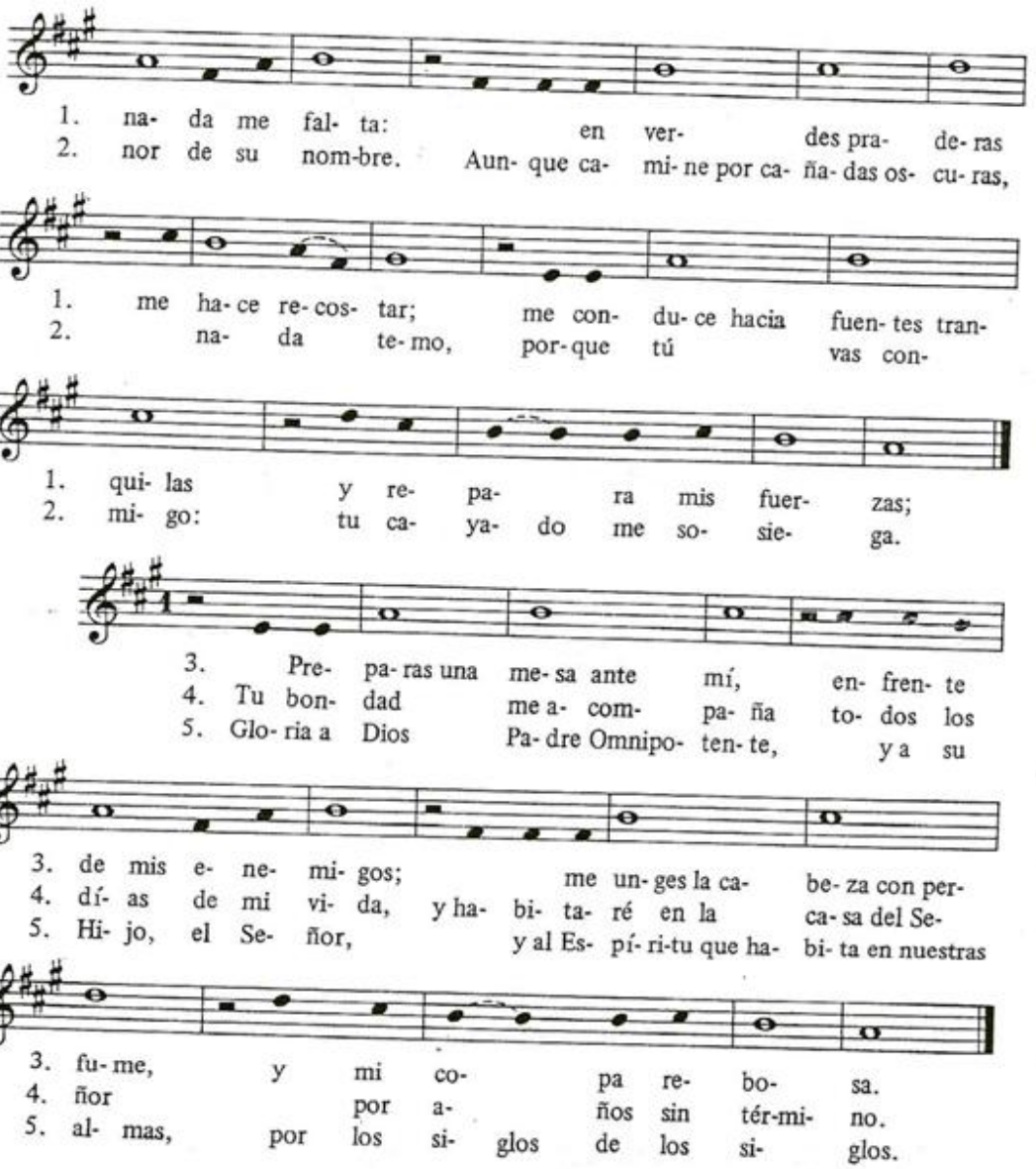
1. na- da me fal- ta: en ver- des pra- de- ras
2. nor de su nom-bre. Aun- que ca- mi- ne por ca- ña- das os- cu- ras,
1. me ha- ce re- cos- tar; me con- du- ce hacia fuen- tes tran-
2. na- da te- mo, por- que tú vas con-
1. qui- las y re- pa- ra mis fuer- zas;
2. mi- go: tu ca- ya- do me so- sie- ga.
3. Pre- pa- ras una me- sa ante mí, en- fren- te
4. Tu bon- dad me a- com- pa- ña to- dos los
5. Glo- ria a Dios Pa- dre Omnipo- ten- te, y a su
3. de mis e- ne- mi- gos; me un- ges la ca- be- za con per-
4. dí- as de mi vi- da, y ha- bi- ta- ré en la ca- sa del Se-
5. Hi- jo, el Se- ñor, y al Es- pí- ri-tu que ha- bi- ta en nuestras
3. fu- me, y mi co- pa re- bo- sa.
4. ñor por a- ños sin tér-mi- no.
5. al- mas, por los si- glos de los si- glos.

Si m7
Do 7
Si
Si 7
me, Se-ñor, Dios mí-o, da luz a mis o - jos.

La m
Re 7
Sol
3. Pa-ra que no me duer-ma en la muer-te, que no

Si m7
di - ga mi e-ne-mi- go: "Le he po- di - do", ni se a-

Do 7
Si
Si 7
le - gre mi ad-ver- sa - rio de mi fra - ca - - so.

La m
Re 7
Sol
4. Por-que con-fí-o en tu mi-se-ri- cor-dia: a-

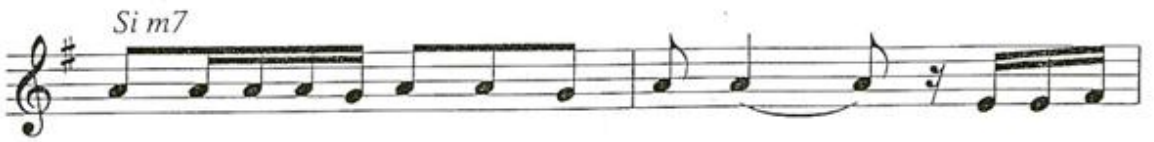
Si m7
le - gra mi co-ra- zón con tu au - xi - lio, te can-ta-

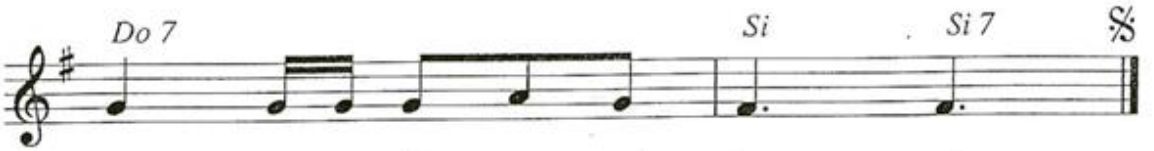
Do 7
Si
Si 7
ré por el bien que me has he - - cho.

505

El Señor es mi luz (Salmo 26)

M: *A. Taulé*

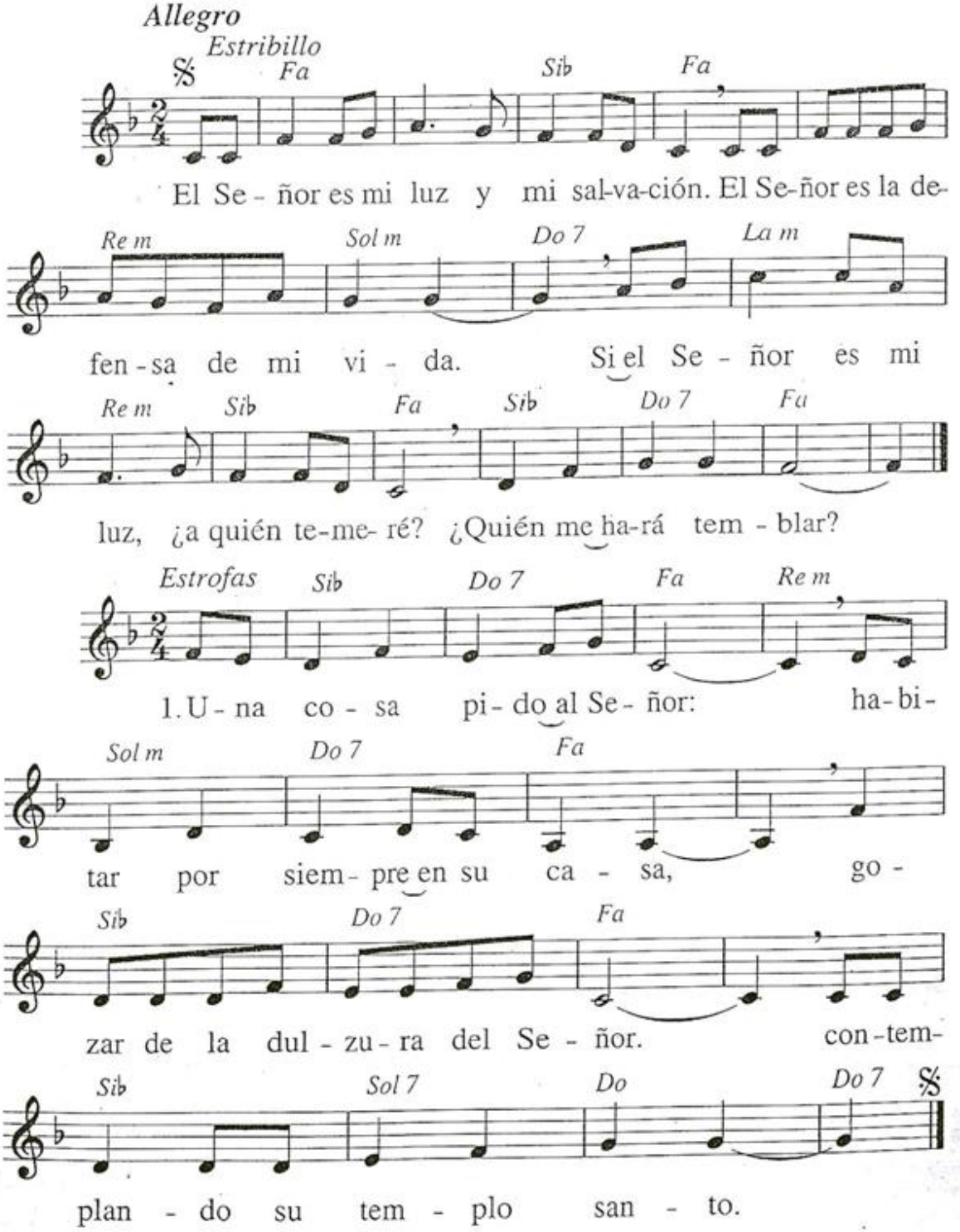

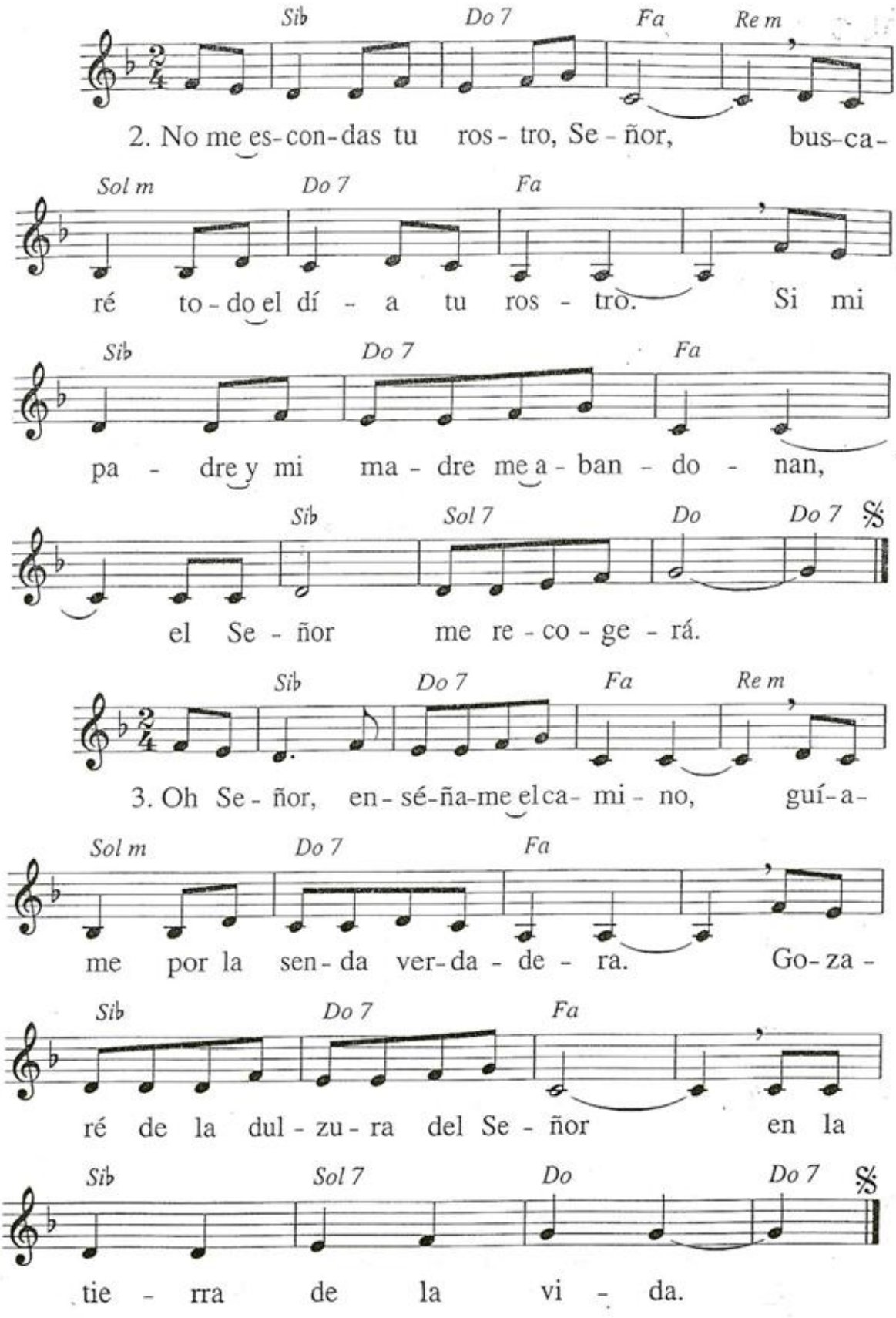
Sib Do 7 Fa Re m
2. No me es-con-das tu ros - tro, Se - ñor, bus-ca-
Sol m Do 7 Fa
ré to - do el dí - a tu ros - tro. Si mi
Sib Do 7 Fa
pa - dre y mi ma - dre me a - ban - do - nan,
Sib Sol 7 Do Do 7
el Se - ñor me re - co - ge - rá.
Sib Do 7 Fa Re m
3. Oh Se - ñor, en - sé-ña-me el ca- mi - no, guí-a-
Sol m Do 7 Fa
me por la sen - da ver-da - de - ra. Go-za -
Sib Do 7 Fa
ré de la dul - zu - ra del Se - ñor en la
Sib Sol 7 Do Do 7
tie - rra de la vi - da.

506

TE ENSALZARÉ, SEÑOR (SALMO 29)

M: *R. Cantalapiedra*

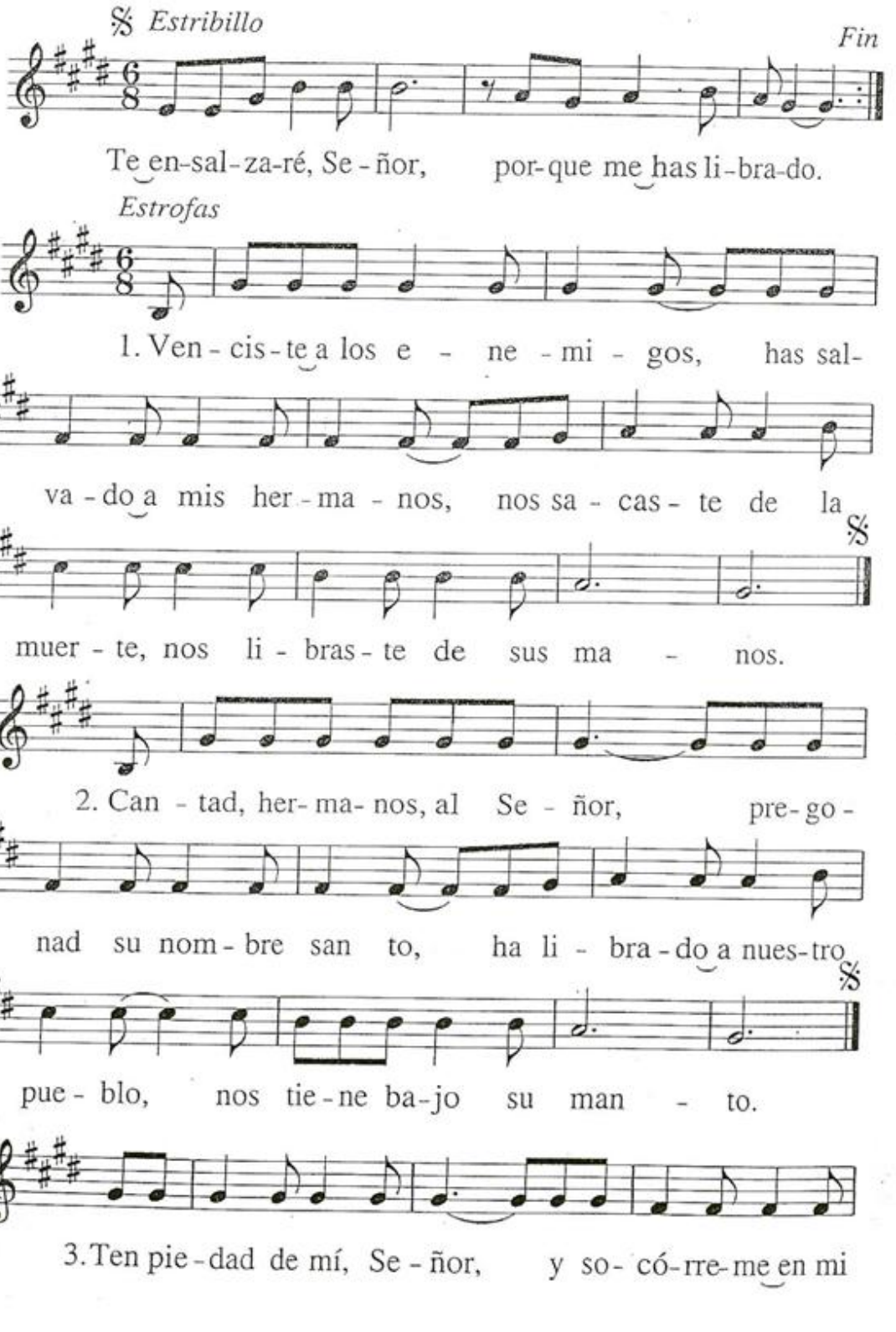

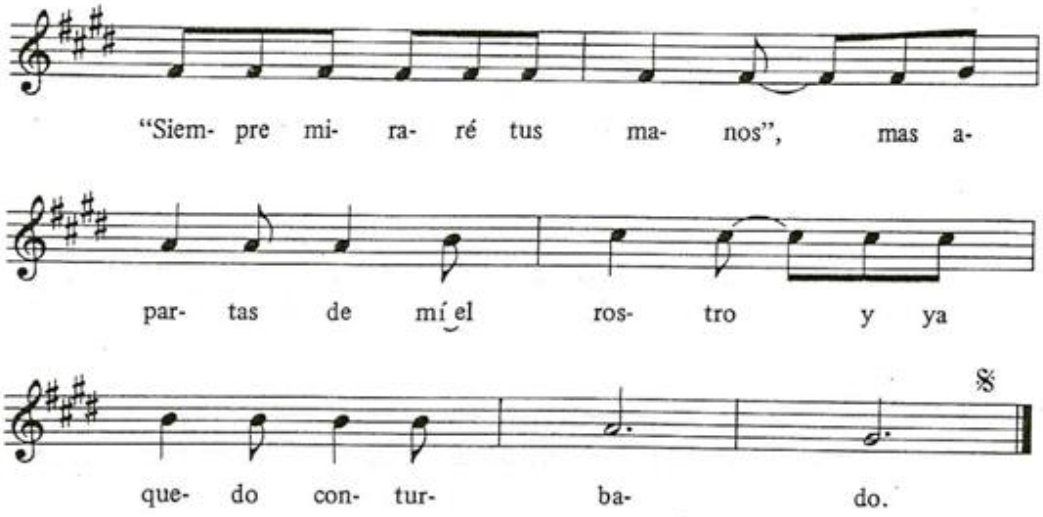

507

Aleluya. Pueblos todos (Salmo 46)

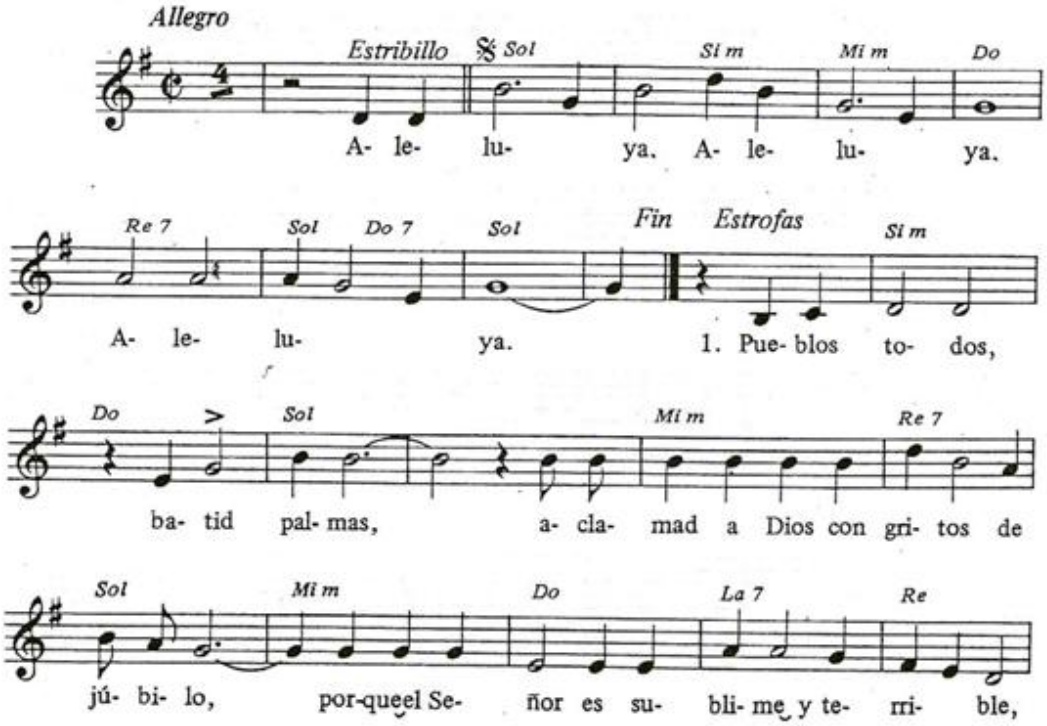

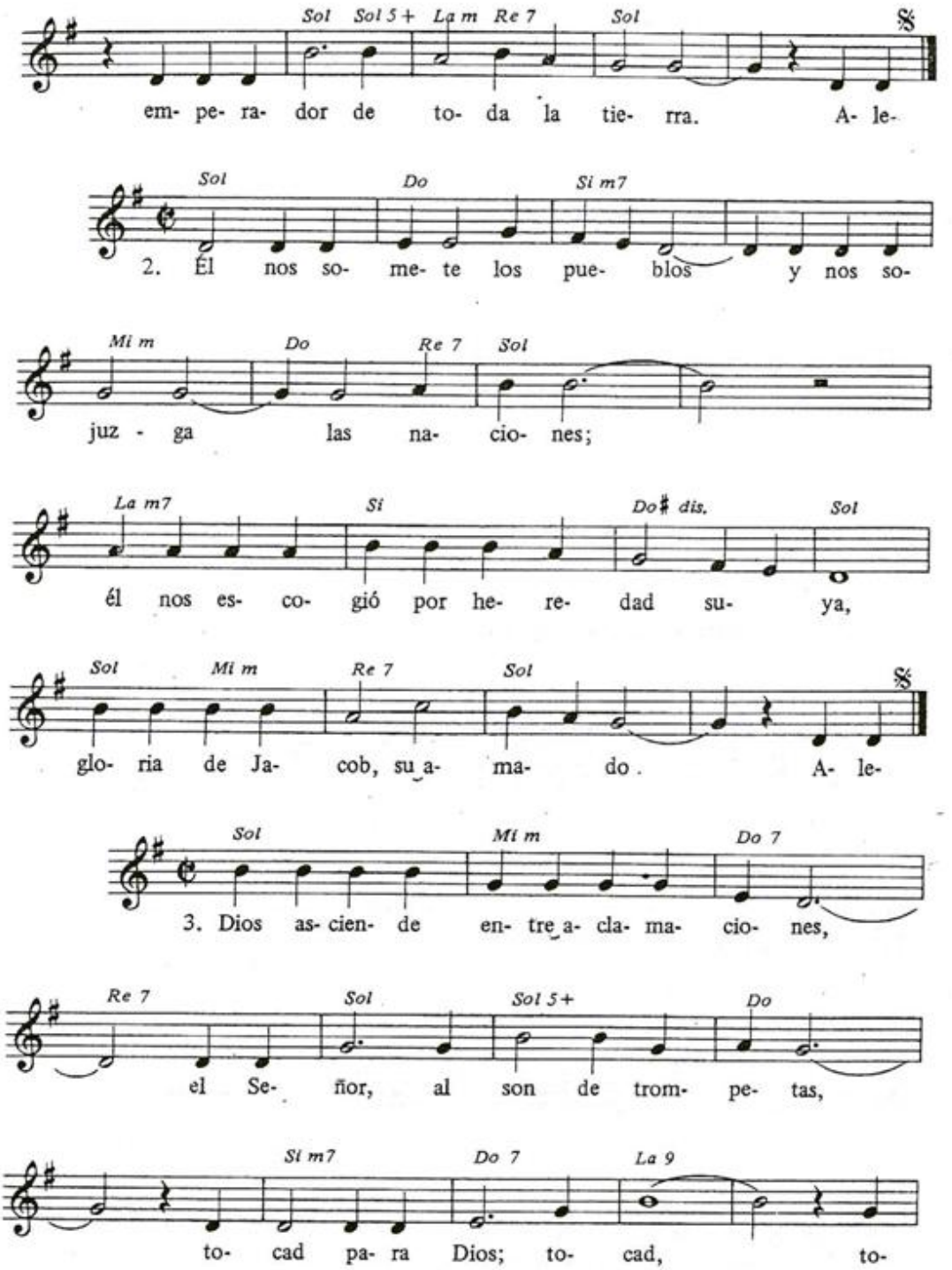
Sol Sol 5+ La m Re 7 Sol
em- pe- ra- dor de to- da la tie- rra. A- le-
Sol Do Si m7
2. Él nos so- me- te los pue- blos y nos so-
Mi m Do Re 7 Sol
juz - ga las na- cio- nes;
La m7 Si Do♯ dis. Sol
él nos es- co- gió por he- re- dad su- ya,
Sol Mi m Re 7 Sol
glo- ria de Ja- cob, su a- ma- do. A- le-
Sol Mi m Do 7
3. Dios as- cien- de en- tre a- cla- ma- cio- nes,
Re 7 Sol Sol 5+ Do
el Se- ñor, al son de trom- pe- tas,
Si m7 Do 7 La 9
to- cad pa- ra Dios; to- cad, to-

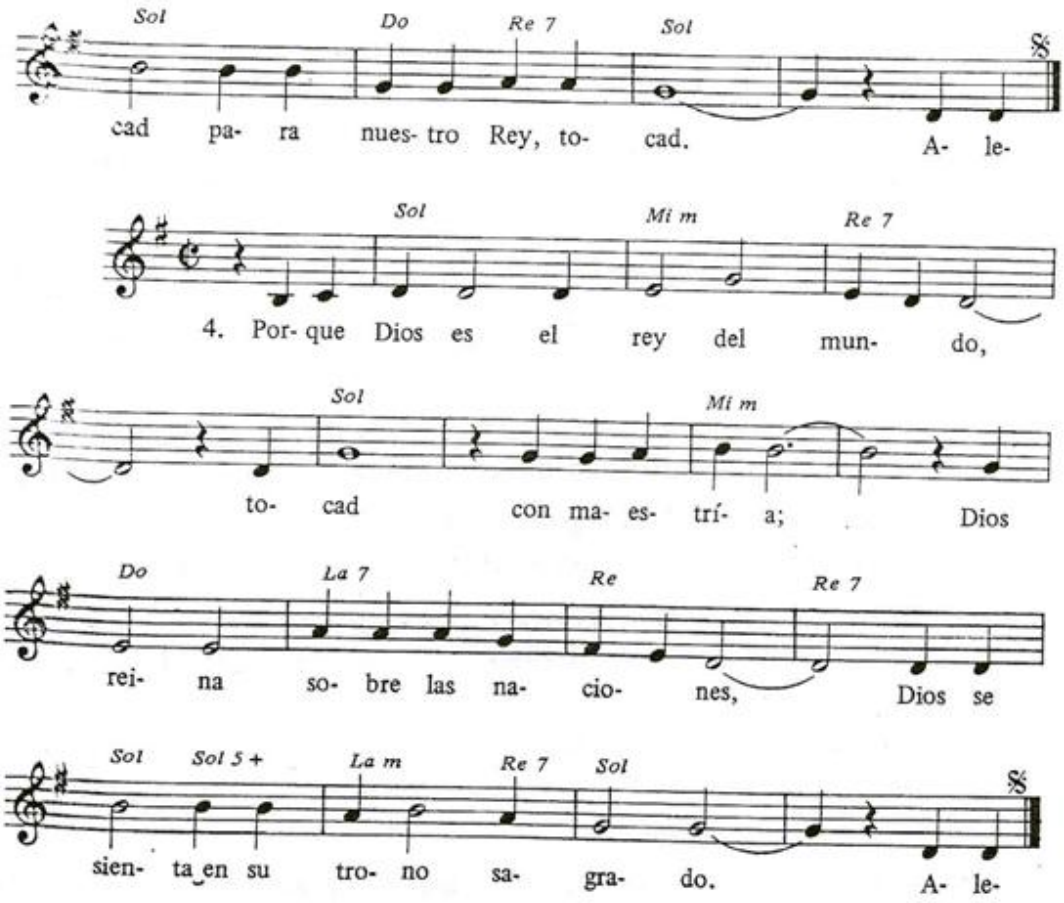

508

Perdón, Señor, hemos pecado (Salmo 50)

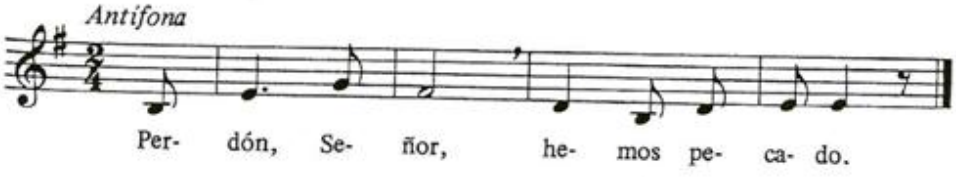

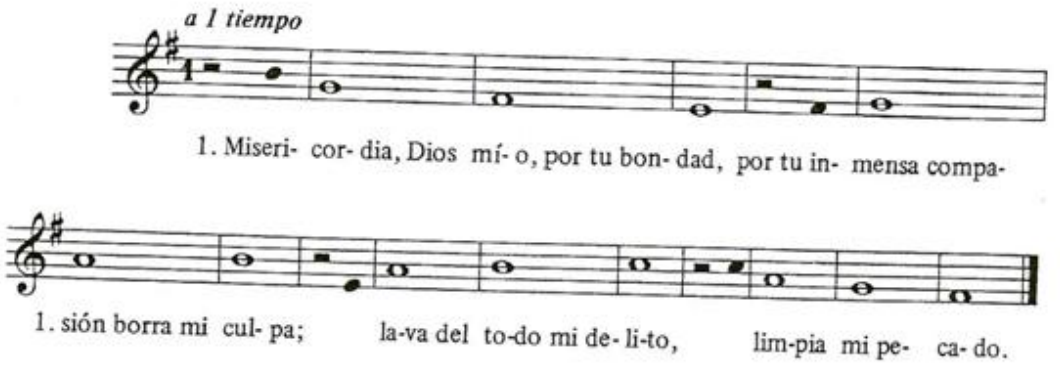

2. Pues **yo** reco**no**zco mi **cul**pa, / tengo **siem**pre pre**sen**te mi pecado: / contra **ti,** contra ti **so**lo pe**qué,** / cometí la mal**dad** que abo**rre**ces.

3. En la sen**ten**cia ten**drás** ra**zón,** / en el **jui**cio resul**tarás** ino**cen**te. / **Mi**ra, en la **cul**pa na**cí,** / peca**dor** me concibió mi **ma**dre.

4. Te **gus**ta un cora**zón** sin**ce**ro, / y en mi inte**rior** me in**cul**cas sabi**du**ría. / Ro**cí**ame con **el** hi**so**po: / quedaré más **blan**co que la **nie**ve.

5. Hazme o**ír** el **go**zo y la ale**gría,** / que se a**le**gren los **hue**sos quebran**ta**dos. / A**par**ta de mi pe**ca**do tu **vis**ta, / borra en **mí** to**da** la **cul**pa.

6. Oh **Dios,** crea en **mí** un corazón **pu**ro, / re**nué**vame con espíritu **fir**me; / no me a**rro**jes **le**jos de tu **ros**tro, / no me **qui**tes tu **san**to espíritu.

7. Enseñaré a los mal**va**dos tus ca**mi**nos, / los peca**do**res volve**rán** a **ti.** / Se**ñor,** me abri**rás** los **la**bios, / y mi **bo**ca proclamará tu ala**ban**za.

8. Los sacrifi**cios no** te satis**fa**cen: / si te ofre**cie**ra un holo**caus**to no lo querrías. / Mi sacrificio es un espíritu quebran**ta**do; / un cora**zón** humi**lla**do, no lo des**pre**cias.

9. Por tu bon**dad,** recons**truye** Jerusa**lén:** / en**ton**ces acepta**rás** los sacrificios, / ofren**das** y holo**caus**tos, / sobre tu al**tar** se inmolarán novillos.

509

¡Oh Dios! Tú mereces un himno (Salmo 64)

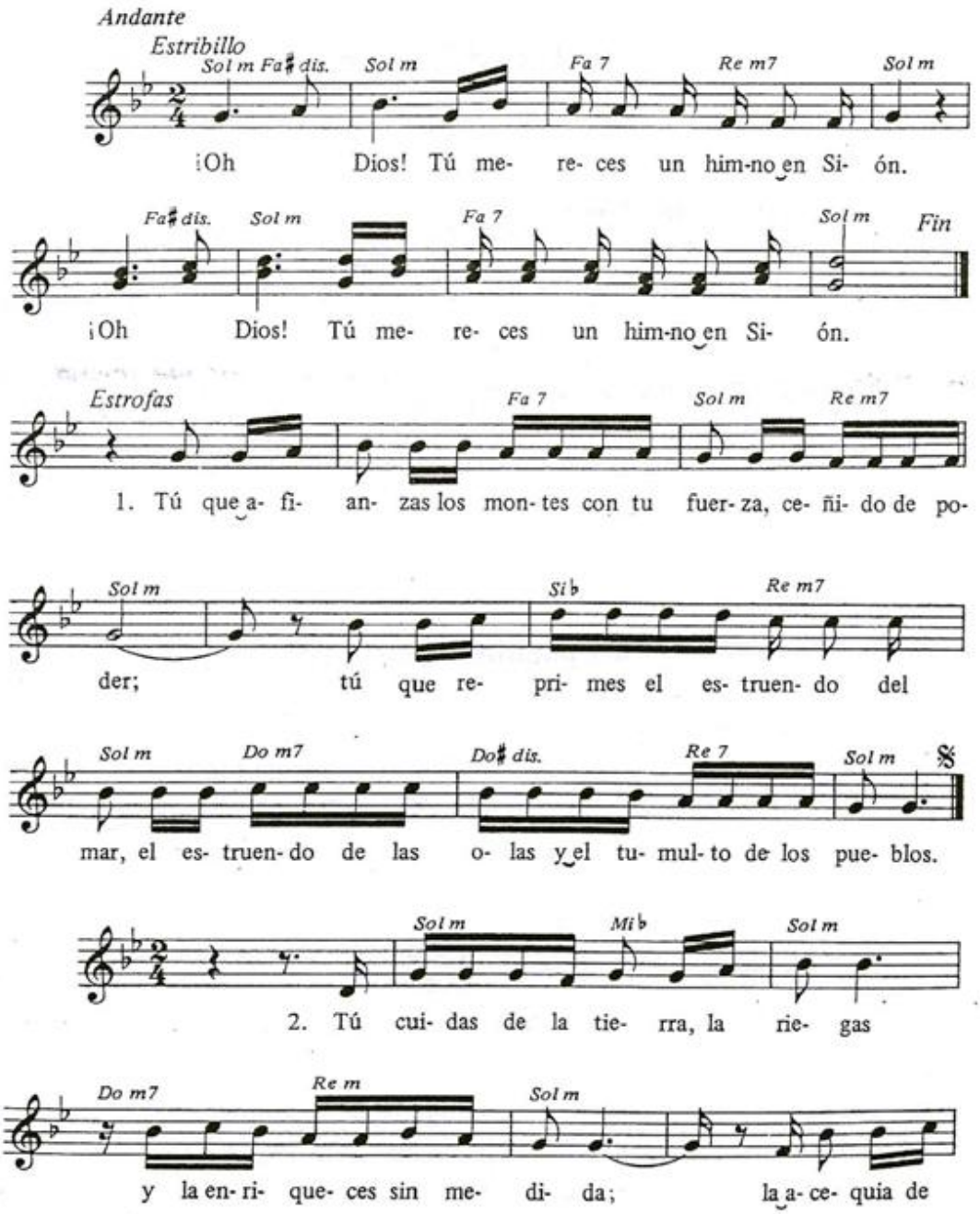

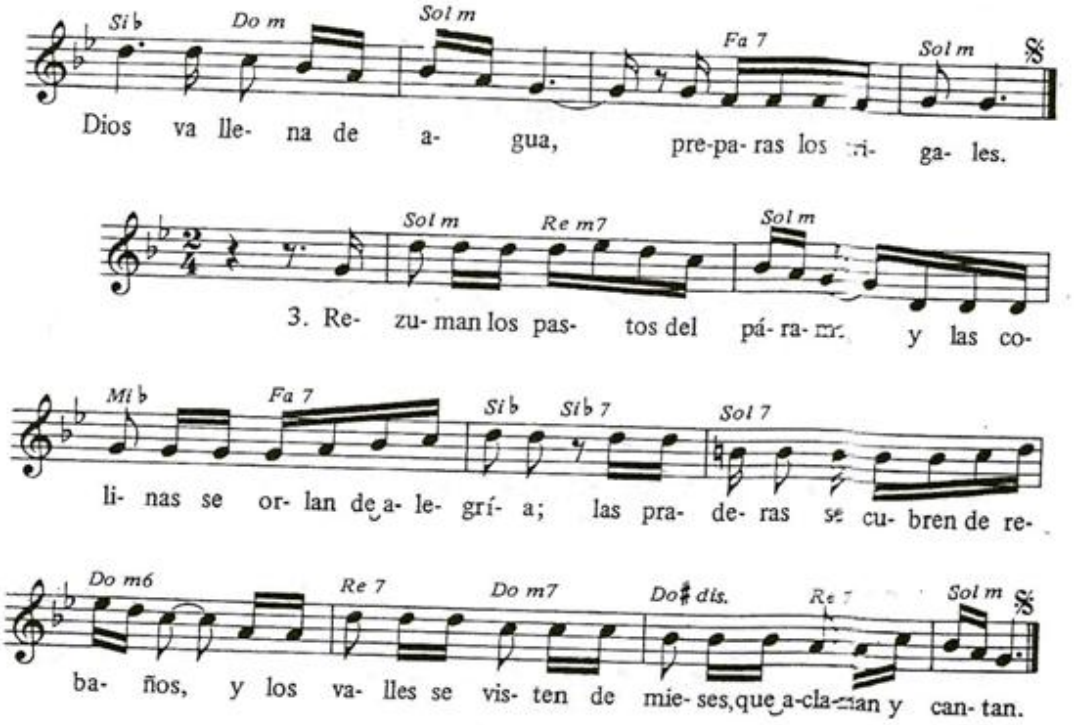

510

A Dios den gracias los pueblos (Salmo 66)

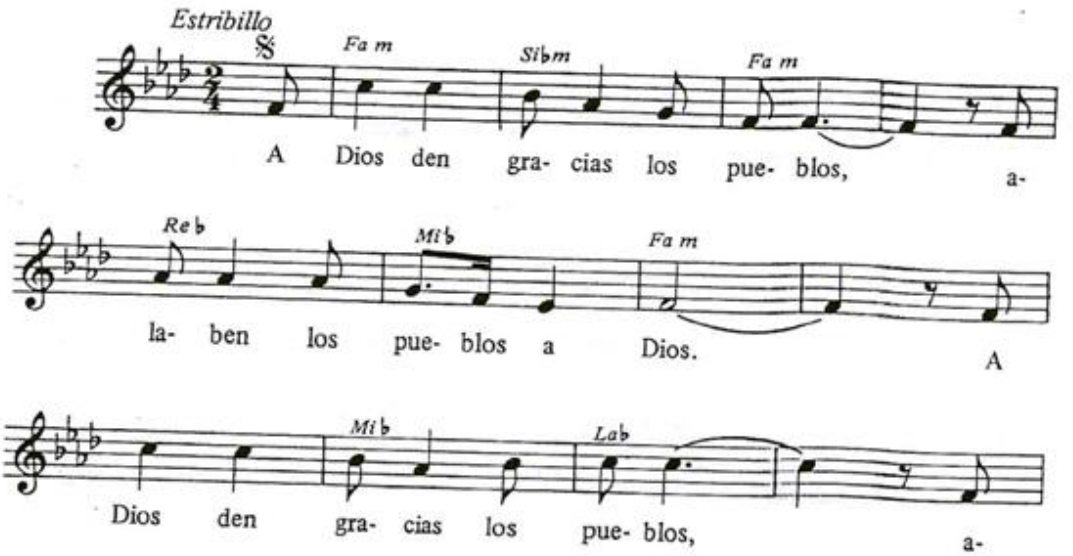

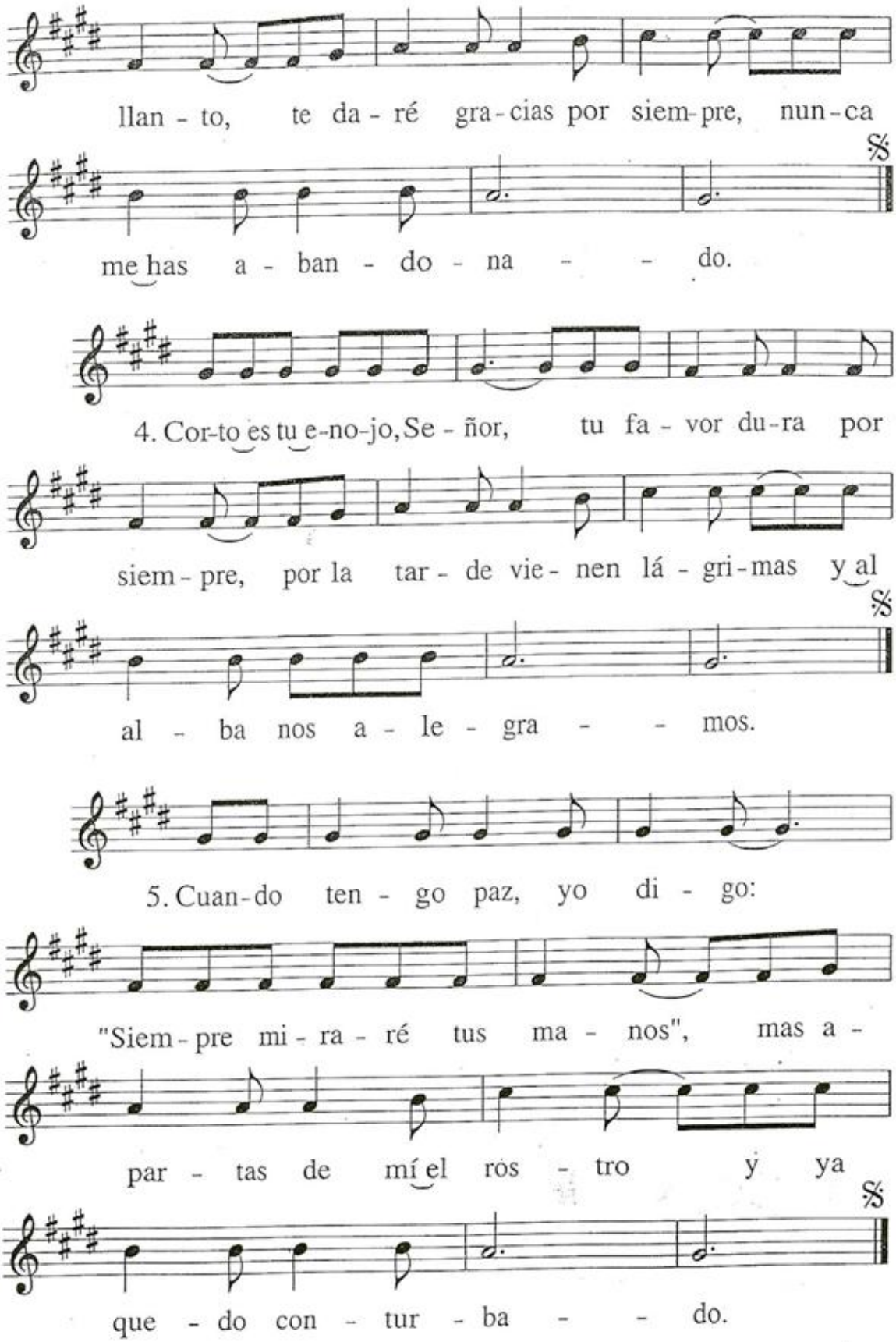
llan - to, te da - ré gra - cias por siem - pre, nun - ca
me has a - ban - do - na - - do.
4. Cor - to es tu e - no - jo, Se - ñor, tu fa - vor du - ra por
siem - pre, por la tar - de vie - nen lá - gri - mas y al
al - ba nos a - le - gra - - mos.
5. Cuan - do ten - go paz, yo di - go:
"Siem - pre mi - ra - ré tus ma - nos", mas a -
par - tas de mí el ros - tro y ya
que - do con - tur - ba - - do.

510

A Dios den gracias los pueblos (Salmo 66)

M: *J. A. Espinosa*

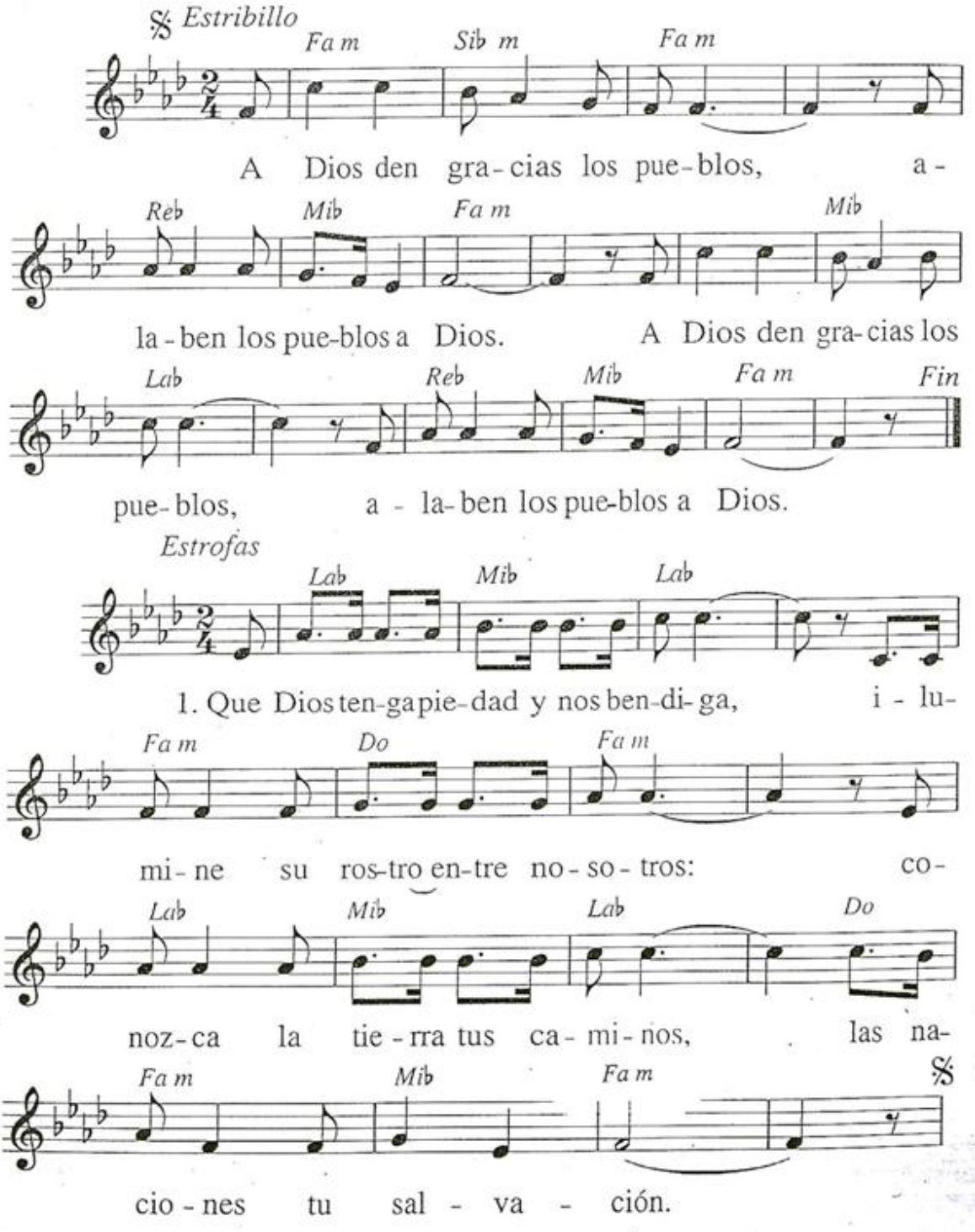

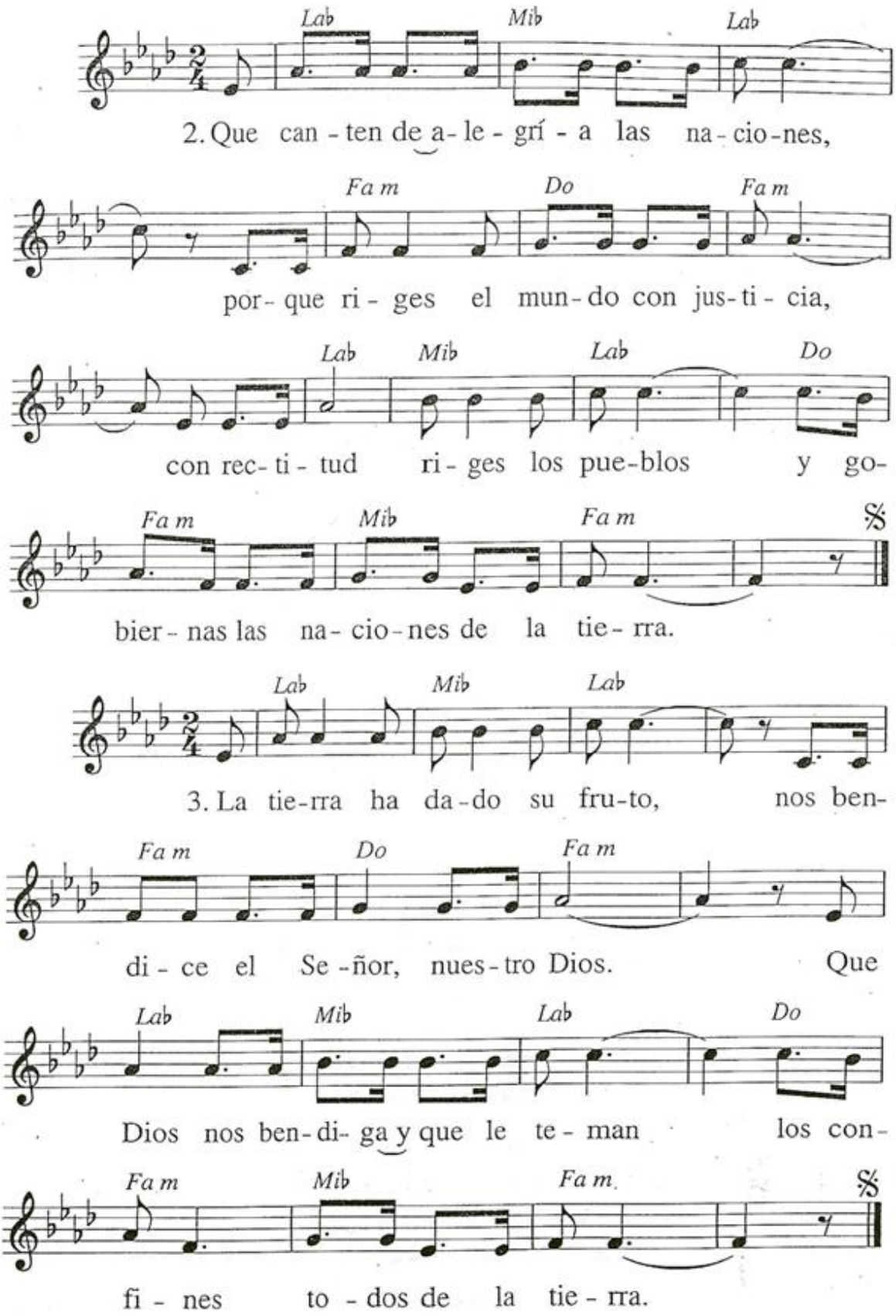
Lab Mib Lab
2. Que can - ten de a - le - grí - a las na - cio - nes,
Fa m Do Fa m
por - que ri - ges el mun - do con jus - ti - cia,
Lab Mib Lab Do
con rec - ti - tud ri - ges los pue - blos y go -
Fa m Mib Fa m
bier - nas las na - cio - nes de la tie - rra.
Lab Mib Lab
3. La tie - rra ha da - do su fru - to, nos ben -
Fa m Do Fa m
di - ce el Se - ñor, nues - tro Dios. Que
Lab Mib Lab Do
Dios nos ben - di - ga y que le te - man los con -
Fa m Mib Fa m
fi - nes to - dos de la tie - rra.

511

TU REINO ES VIDA (SALMO 71)

M: *M. Manzano*

Moderato (a 4)

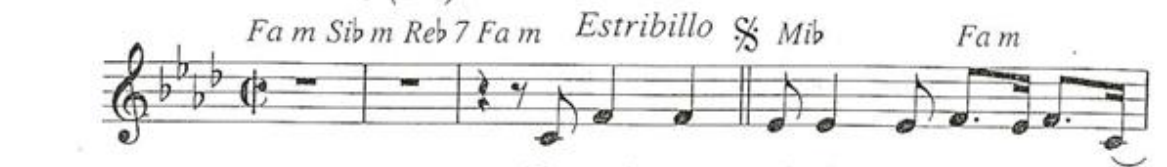

Tu rei - no es vi - da, tu rei-no es ver-dad;

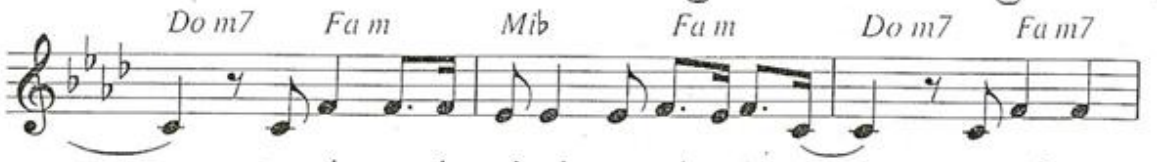

tu rei-no es jus- ti - cia, tu rei-no es paz; tu rei-no es

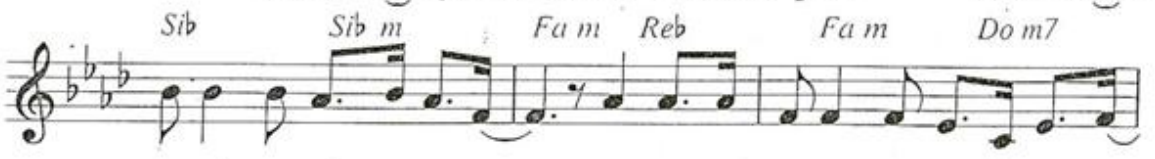

gra - cia, tu rei-no es a - mor: ven-ga a nos-o-tros tu rei-no, Se-ñor;

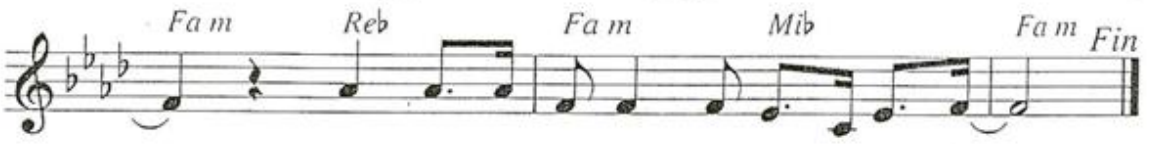

ven - ga a nos - o - tros tu rei - no, Se - ñor.

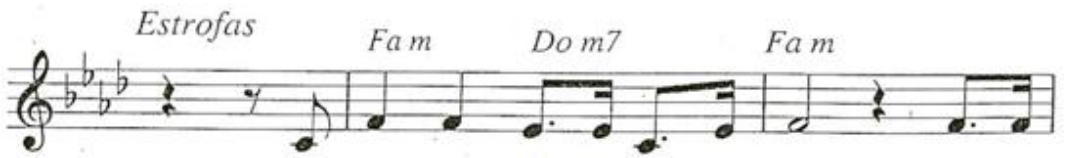

1. Dios mí - o, da tu jui-cio al rey, tu jus-

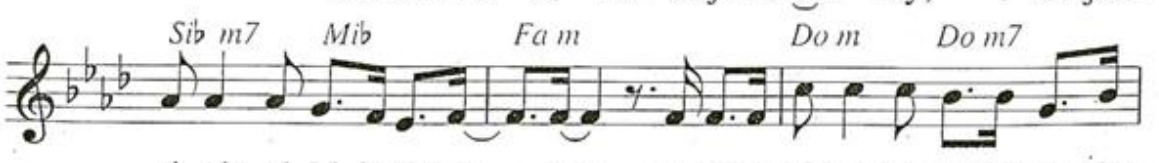

ti - cia al hi-jo de re - yes, pa-ra que ri-ja a tu pue-blo con jus-

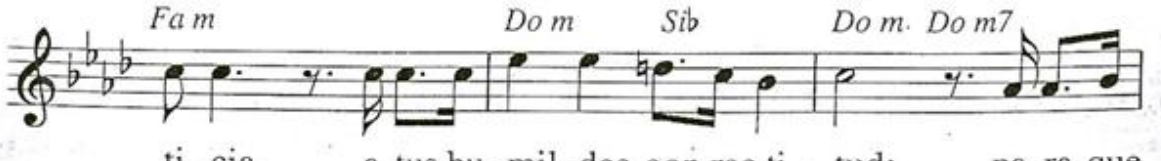

ti - cia, a tus hu - mil - des con rec-ti - tud; pa-ra que

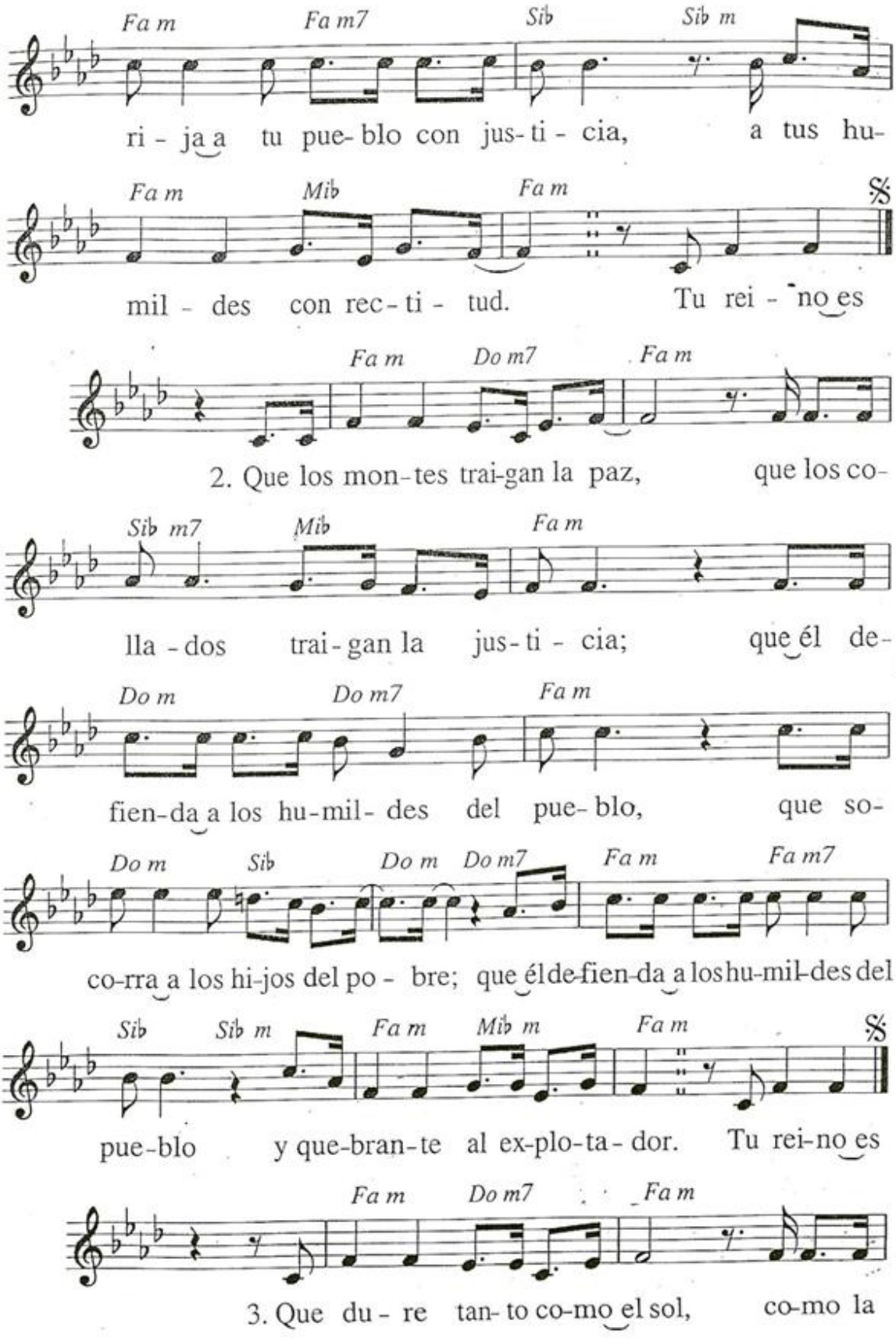
Fa m Fa m7 Sib Sib m
ri - ja a tu pue- blo con jus- ti - cia, a tus hu-
Fa m Mib Fa m
mil - des con rec - ti - tud. Tu rei - no es
Fa m Do m7 Fa m
2. Que los mon-tes trai-gan la paz, que los co-
Sib m7 Mib Fa m
lla - dos trai - gan la jus - ti - cia; que él de-
Do m Do m7 Fa m
fien-da a los hu-mil- des del pue- blo, que so-
Do m Sib Do m Do m7 Fa m Fa m7
co-rra a los hi-jos del po - bre; que él de-fien-da a los hu-mil-des del
Sib Sib m Fa m Mib m Fa m
pue-blo y que-bran-te al ex-plo-ta - dor. Tu rei-no es
Fa m Do m7 Fa m
3. Que du - re tan- to co-mo el sol, co-mo la

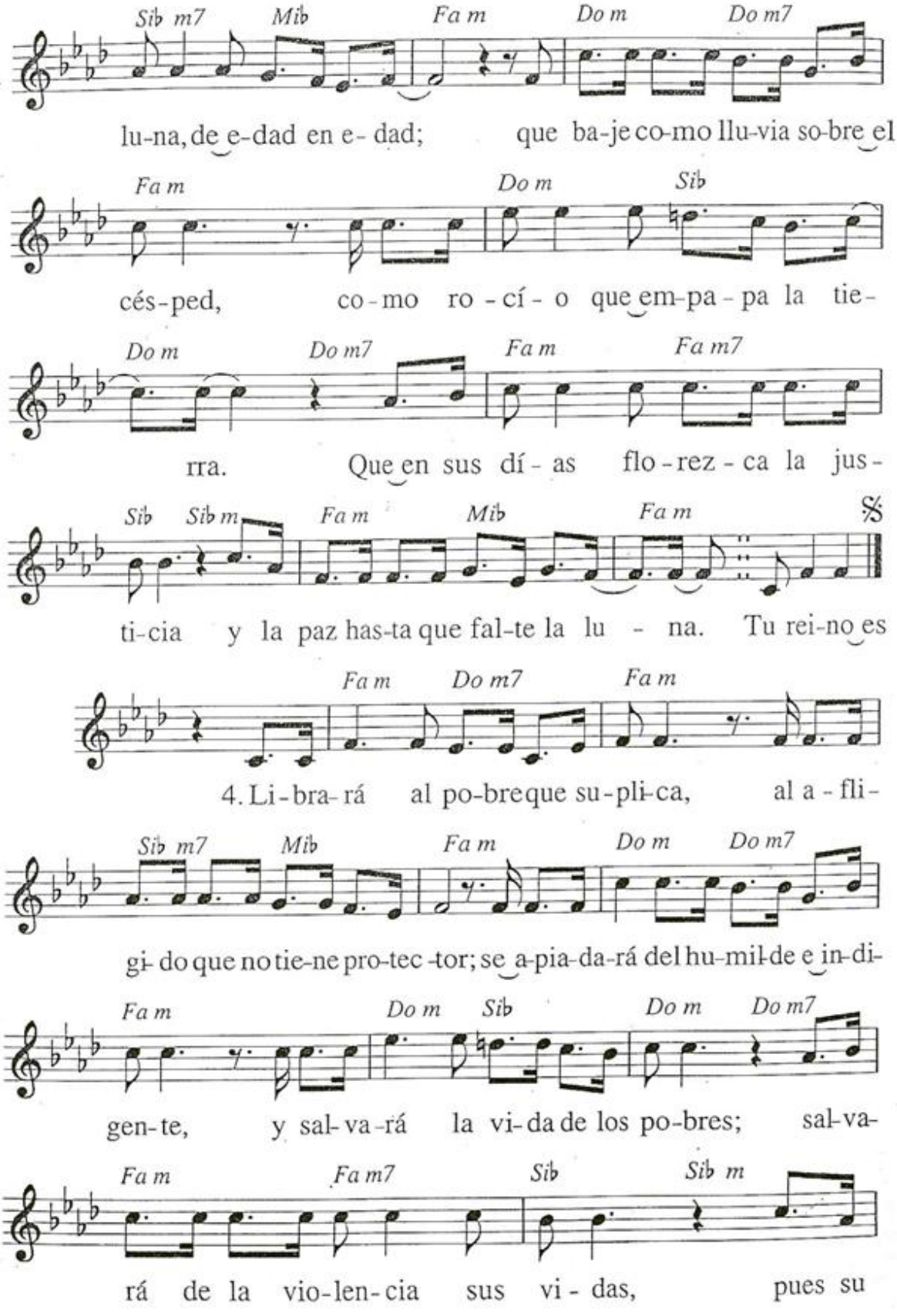
Sib m7 Mib Fa m Do m Do m7
lu-na, de e-dad en e- dad; que ba-je co-mo llu-via so-bre el
Fa m Do m Sib
cés-ped, co-mo ro-cí-o que em-pa-pa la tie-
Do m Do m7 Fa m Fa m7
rra. Que en sus dí-as flo-rez-ca la jus-
Sib Sib m Fa m Mib Fa m
ti-cia y la paz has-ta que fal-te la lu - na. Tu rei-no es
Fa m Do m7 Fa m
4. Li-bra-rá al po-bre que su-pli-ca, al a-fli-
Sib m7 Mib Fa m Do m Do m7
gi-do que no tie-ne pro-tec-tor; se a-pia-da-rá del hu-mil-de e in-di-
Fa m Do m Sib Do m Do m7
gen-te, y sal-va-rá la vi-da de los po-bres; sal-va-
Fa m Fa m7 Sib Sib m
rá de la vio-len-cia sus vi-das, pues su

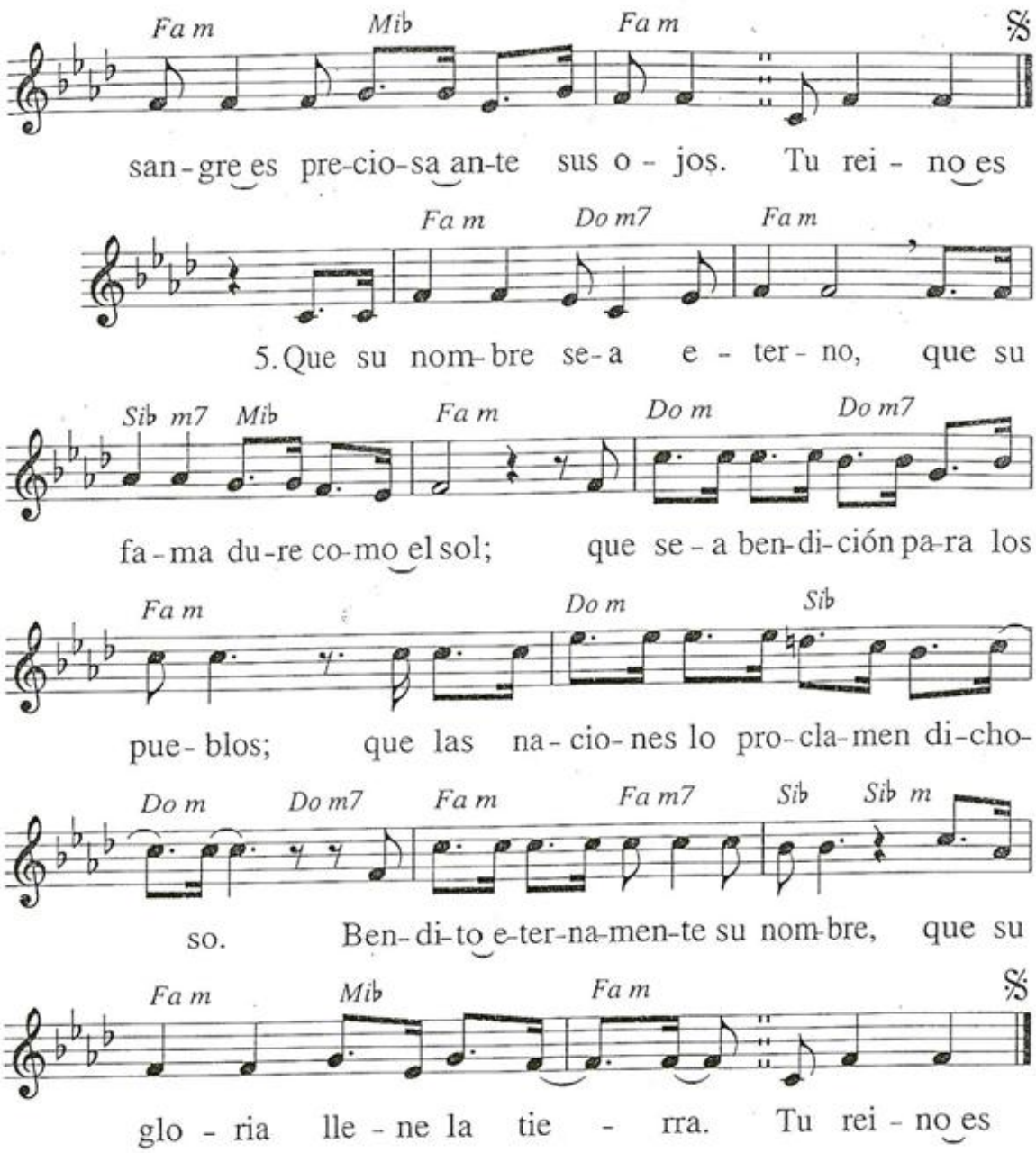
Fa m
Mib
Fa m
𝄋
san-gre es pre-cio-sa an-te sus o - jos. Tu rei - no es
Fa m
Do m7
Fa m
5. Que su nom-bre se-a e - ter - no, que su
Sib m7
Mib
Fa m
Do m
Do m7
fa-ma du-re co-mo el sol; que se - a ben-di-ción pa-ra los
Fa m
Do m
Sib
pue-blos; que las na-cio-nes lo pro-cla-men di-cho-
Do m
Do m7
Fa m
Fa m7
Sib
Sib m
so. Ben-di-to e-ter-na-men-te su nom-bre, que su
Fa m
Mib
Fa m
𝄋
glo - ria lle - ne la tie - rra. Tu rei - no es

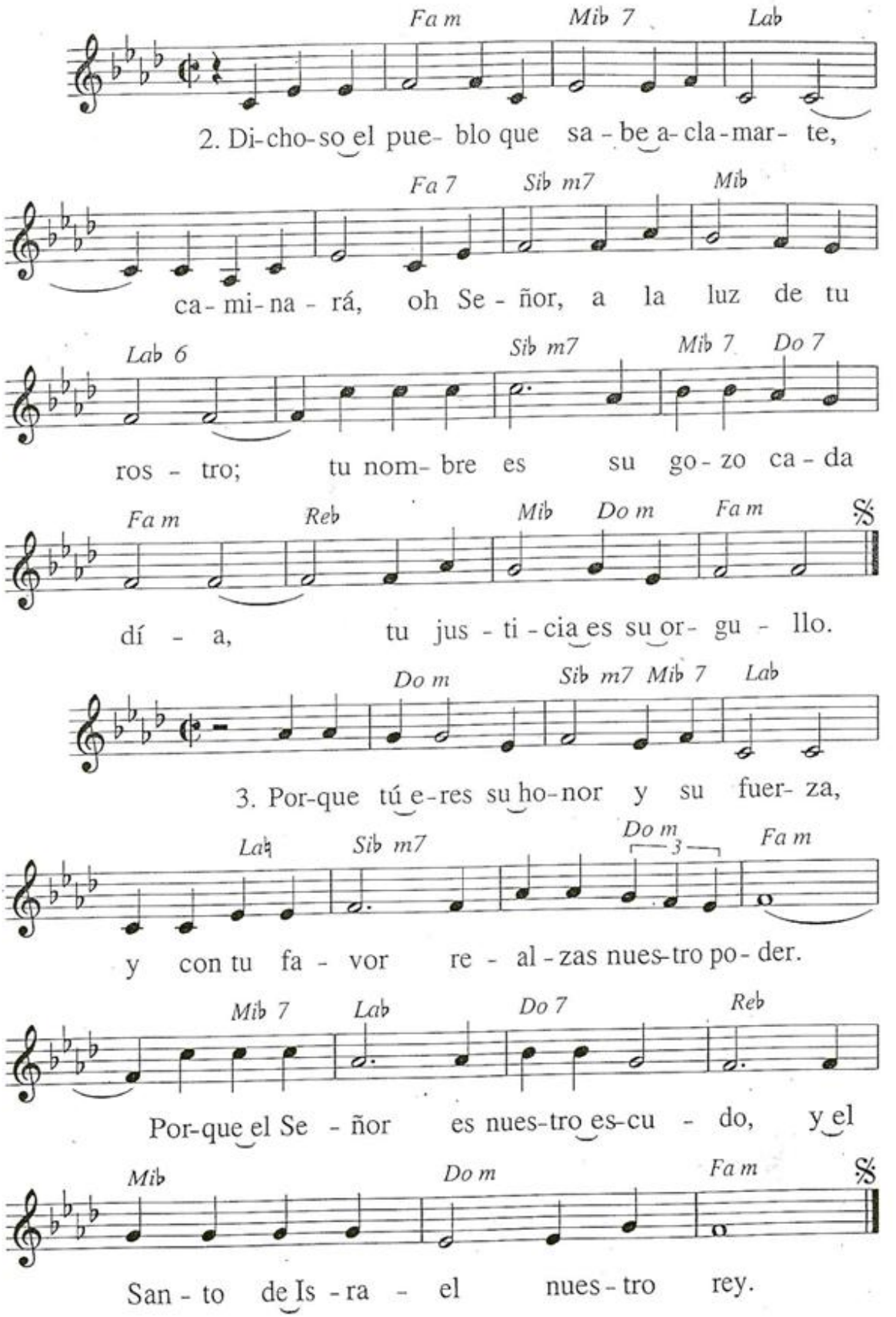
Fa m
Mib 7
Lab
2. Di-cho-so el pue- blo que sa - be a- cla-mar- te,
Fa 7
Sib m7
Mib
ca- mi- na - rá, oh Se - ñor, a la luz de tu
Lab 6
Sib m7
Mib 7
Do 7
ros - tro; tu nom- bre es su go- zo ca - da
Fa m
Reb
Mib
Do m
Fa m
dí - a, tu jus - ti - cia es su or- gu - llo.
Do m
Sib m7
Mib 7
Lab
3. Por-que tú e-res su ho-nor y su fuer- za,
Lab
Sib m7
Do m
3
Fa m
y con tu fa - vor re - al - zas nues-tro po- der.
Mib 7
Lab
Do 7
Reb
Por-que el Se - ñor es nues-tro es-cu - do, y el
Mib
Do m
Fa m
San - to de Is - ra - el nues - tro rey.

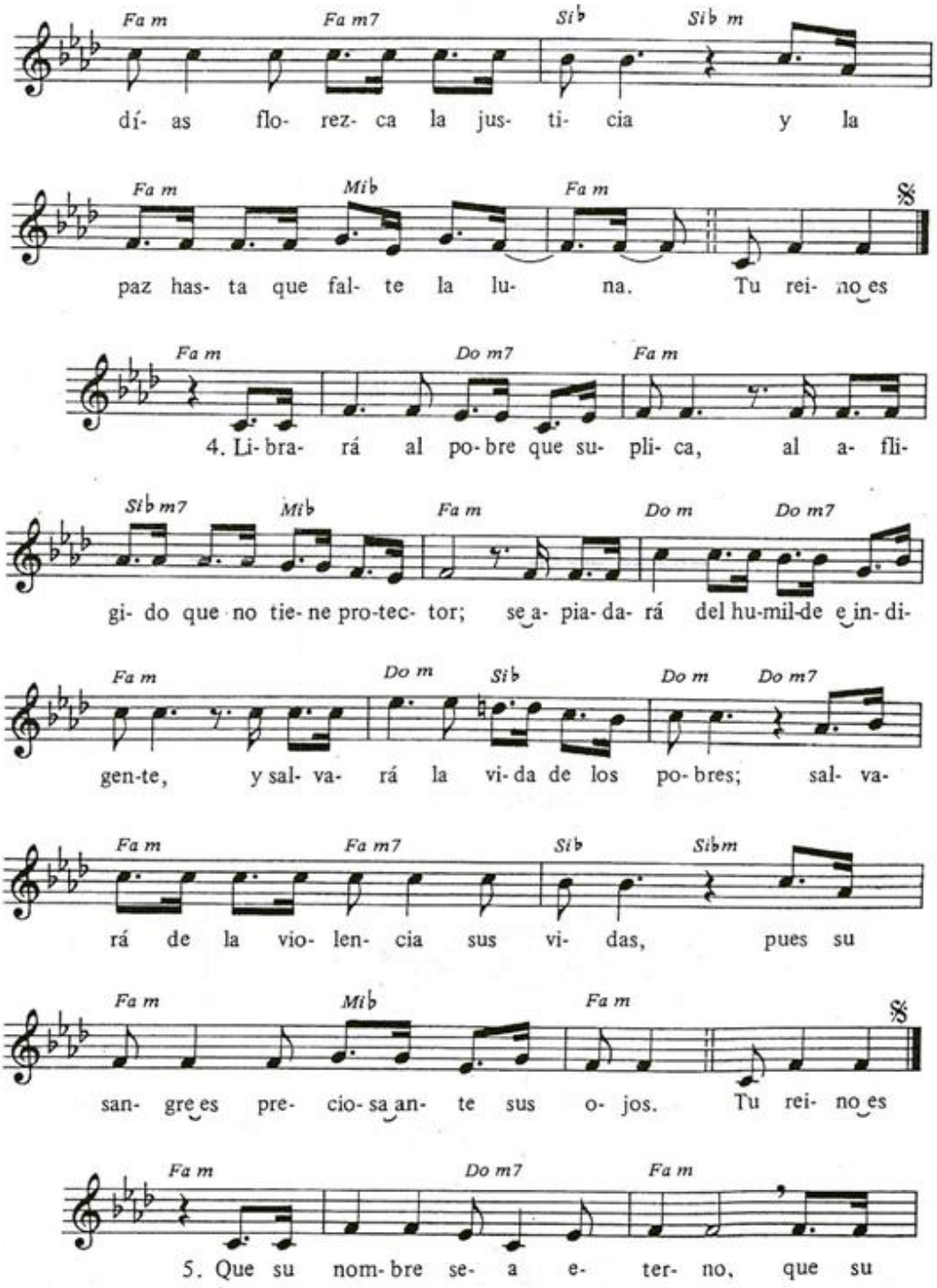
Fa m Fa m7 Sib Sib m
dí- as flo- rez- ca la jus- ti- cia y la
Fa m Mib Fa m
paz has- ta que fal- te la lu- na. Tu rei- no es
Fa m Do m7 Fa m
4. Li- bra- rá al po- bre que su- pli- ca, al a- fli-
Sib m7 Mib Fa m Do m Do m7
gi- do que no tie- ne pro-tec- tor; se- a- pia- da- rá del hu-mil-de e- in- di-
Fa m Do m Sib Do m Do m7
gen-te, y sal- va- rá la vi- da de los po- bres; sal- va-
Fa m Fa m7 Sib Sibm
rá de la vio- len- cia sus vi- das, pues su
Fa m Mib Fa m
san- gre- es pre- cio- sa- an- te sus o- jos. Tu rei- no- es
Fa m Do m7 Fa m
5. Que su nom- bre se- a e- ter- no, que su

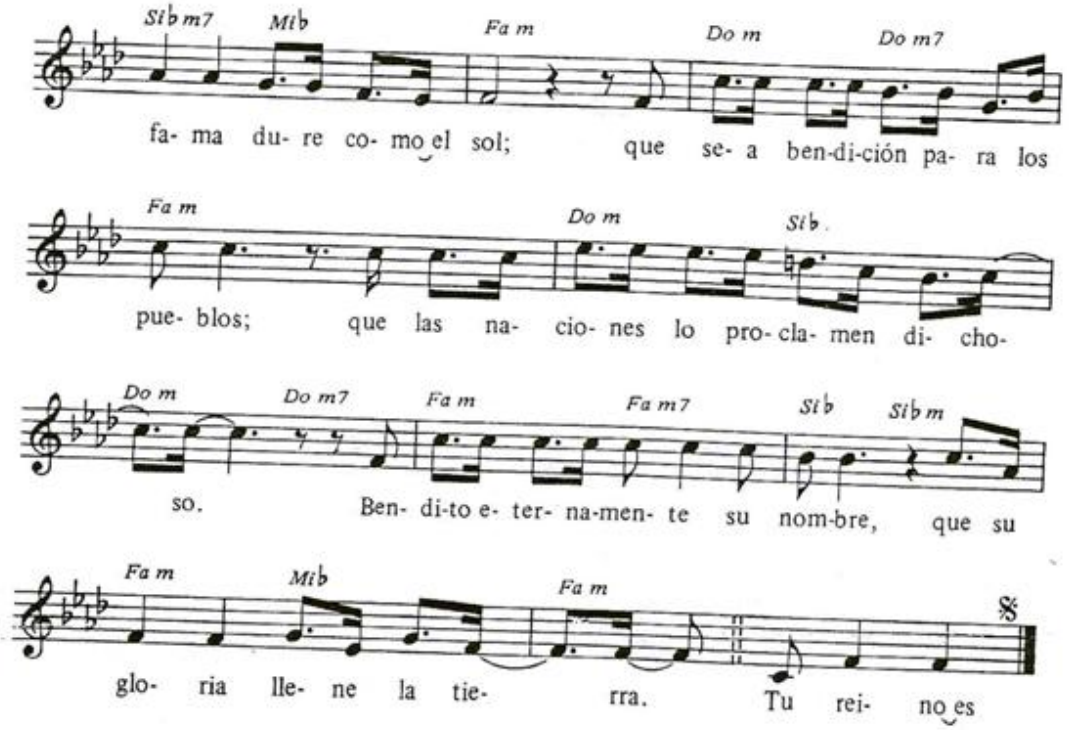

512

Cantaré eternamente (Salmo 88)

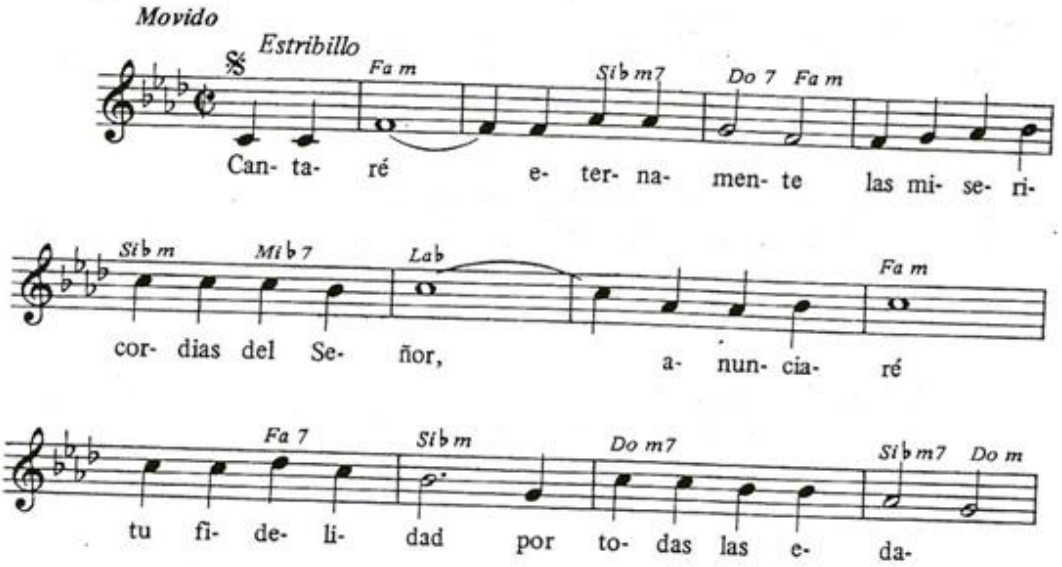

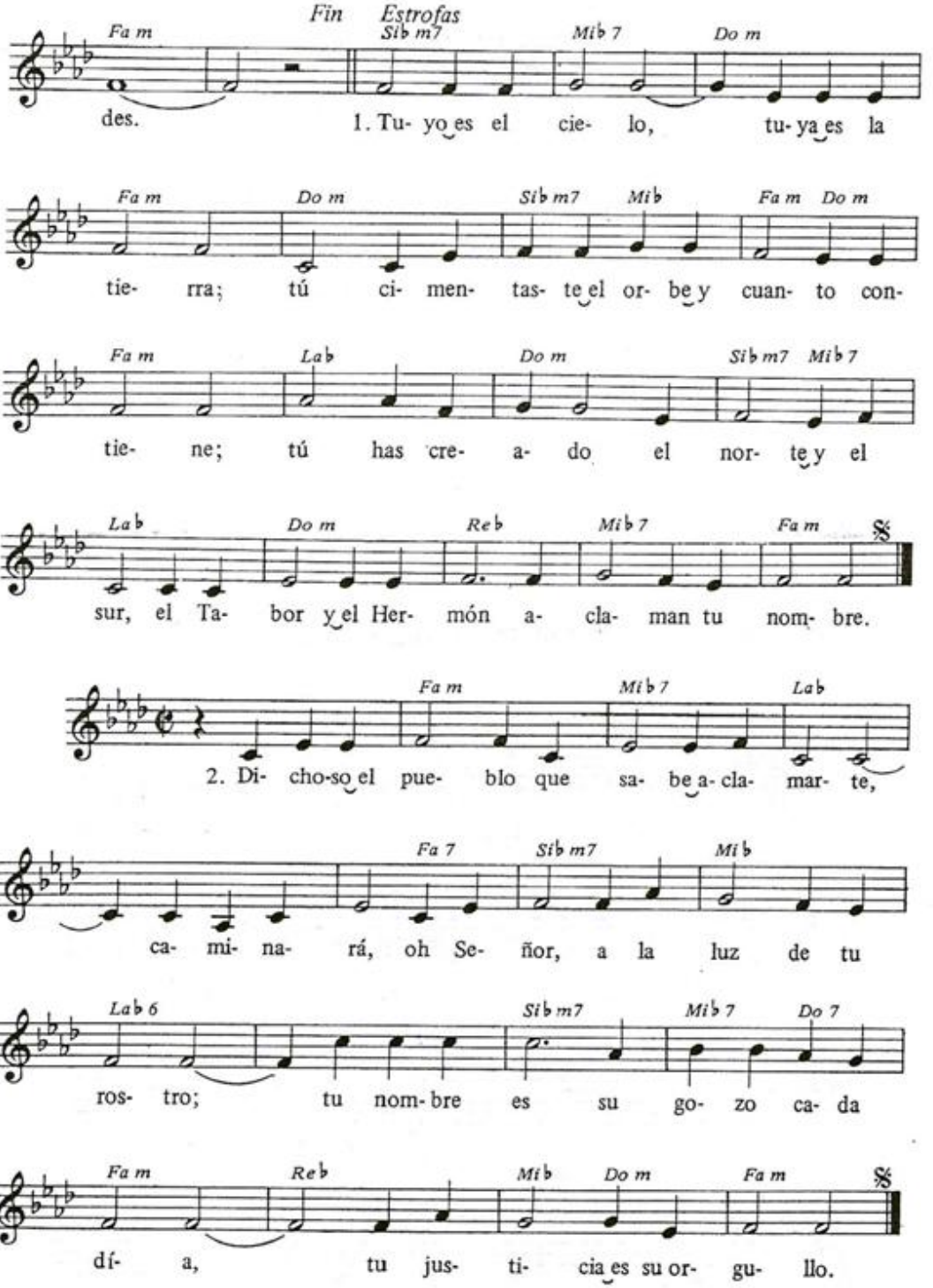
Fin
Estrofas
Fa m
Sib m7
Mib 7
Do m
des.
1. Tu- yo es el cie- lo, tu- ya es la
Fa m
Do m
Sib m7
Mib
Fa m
Do m
tie- rra; tú ci- men- tas- te el or- be y cuan- to con-
Fa m
Lab
Do m
Sib m7
Mib 7
tie- ne; tú has cre- a- do el nor- te y el
Lab
Do m
Reb
Mib 7
Fa m
sur, el Ta- bor y el Her- món a- cla- man tu nom- bre.
Fa m
Mib 7
Lab
2. Di- cho-so el pue- blo que sa- be a- cla- mar- te,
Fa 7
Sib m7
Mib
ca- mi- na- rá, oh Se- ñor, a la luz de tu
Lab 6
Sib m7
Mib 7
Do 7
ros- tro; tu nom- bre es su go- zo ca- da
Fa m
Reb
Mib
Do m
Fa m
dí- a, tu jus- ti- cia es su or- gu- llo.

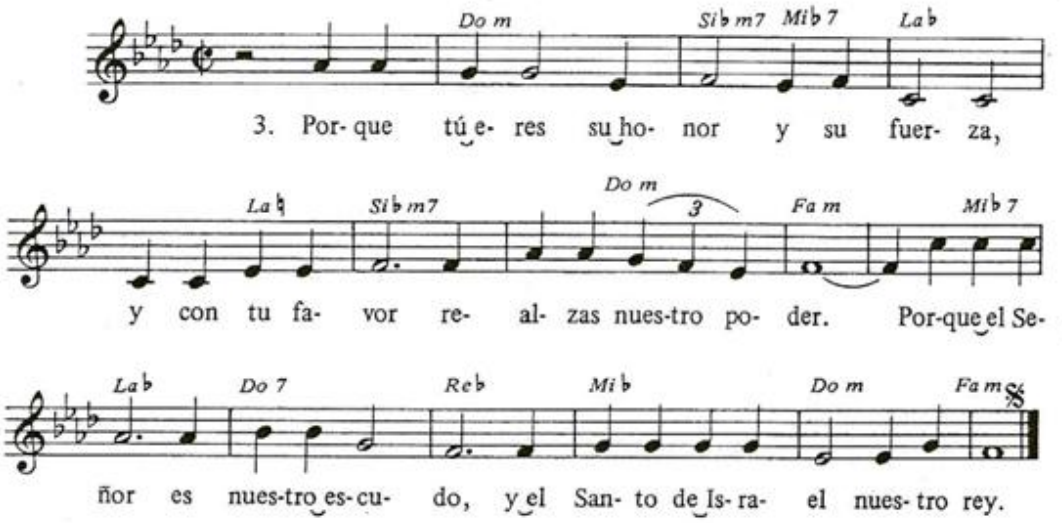

513

Señor, tú has sido nuestro refugio (Salmo 89)

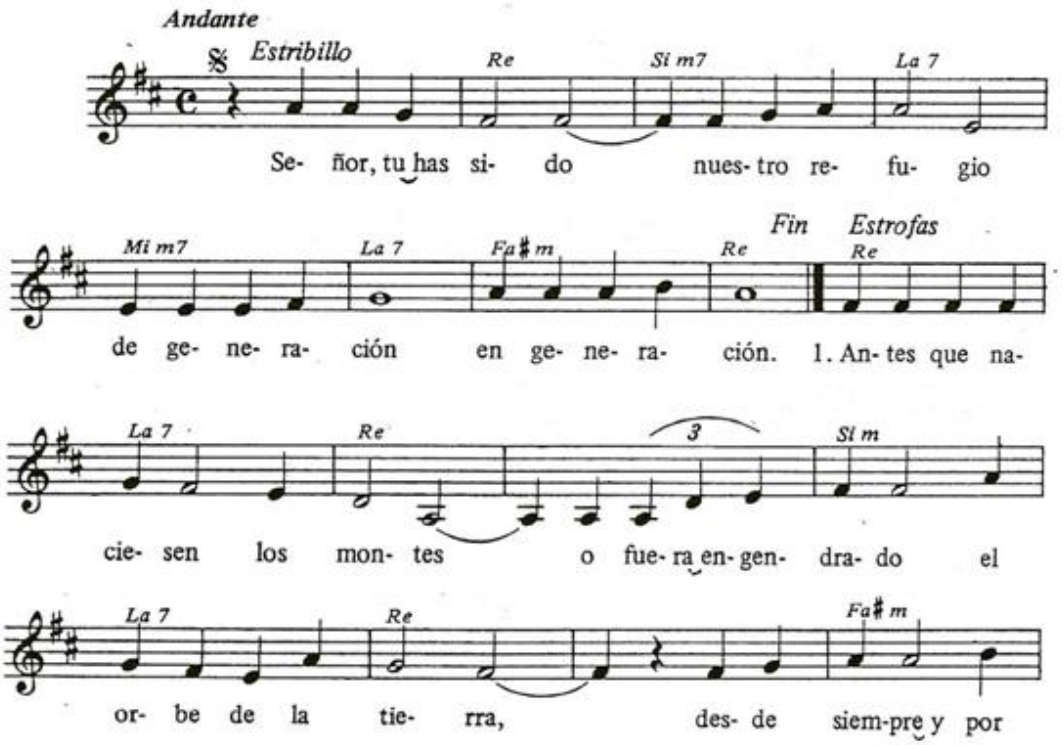

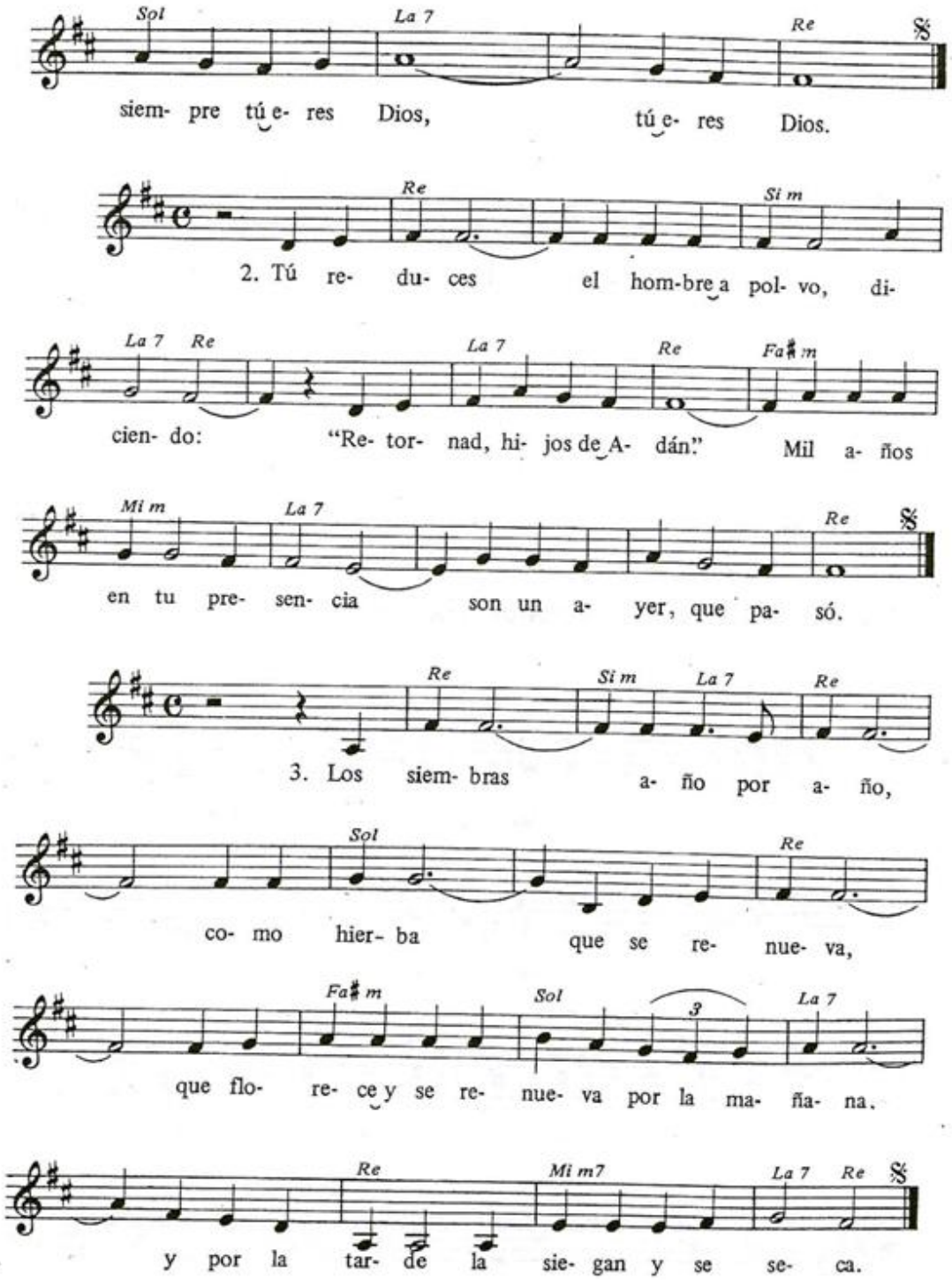
Sol
La 7
Re
siem- pre tú e- res Dios, tú e- res Dios.
Re
Si m
2. Tú re- du- ces el hom-bre a pol- vo, di-
La 7
Re
La 7
Re
Fa♯m
cien- do: "Re- tor- nad, hi- jos de A- dán." Mil a- ños
Mi m
La 7
Re
en tu pre- sen- cia son un a- yer, que pa- só.
Re
Si m
La 7
Re
3. Los siem- bras a- ño por a- ño,
Sol
Re
co- mo hier- ba que se re- nue- va,
Fa♯m
Sol
3
La 7
que flo- re- ce y se re- nue- va por la ma- ña- na,
Re
Mi m7
La 7
Re
y por la tar- de la sie- gan y se se- ca.

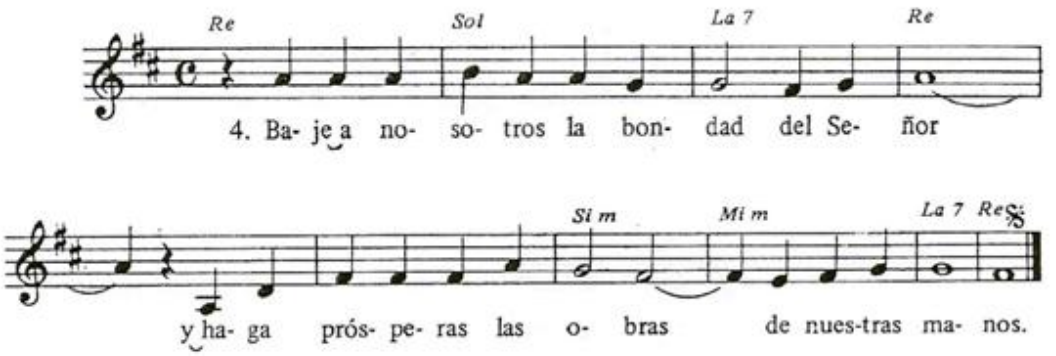

514

Es bueno dar gracias al Señor (Salmo 91)

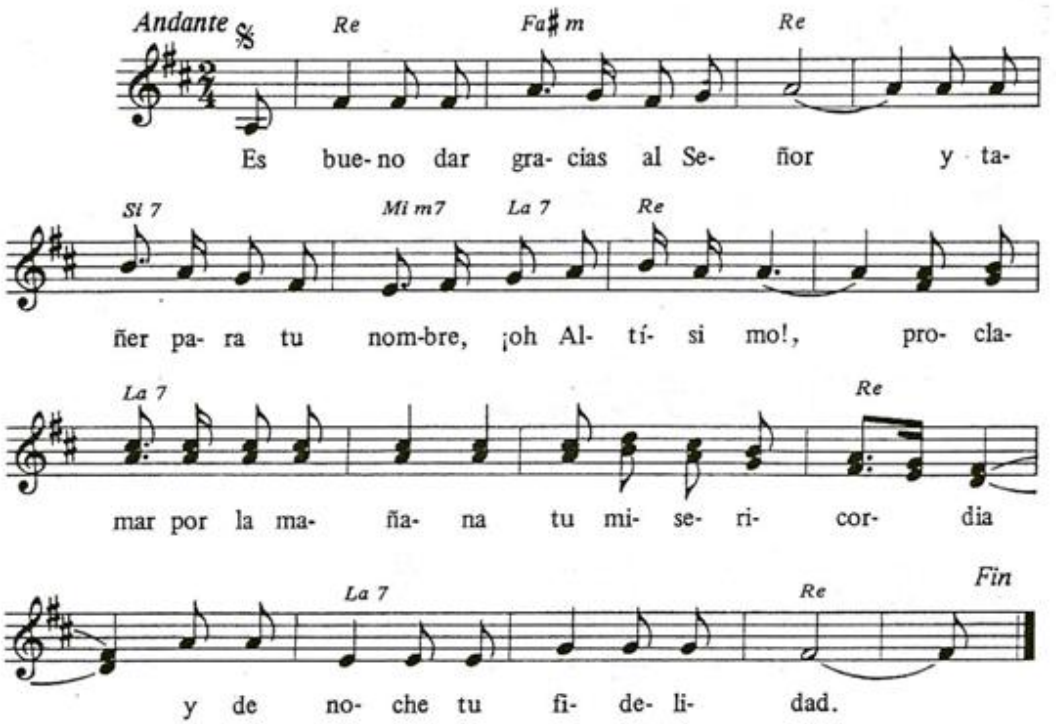

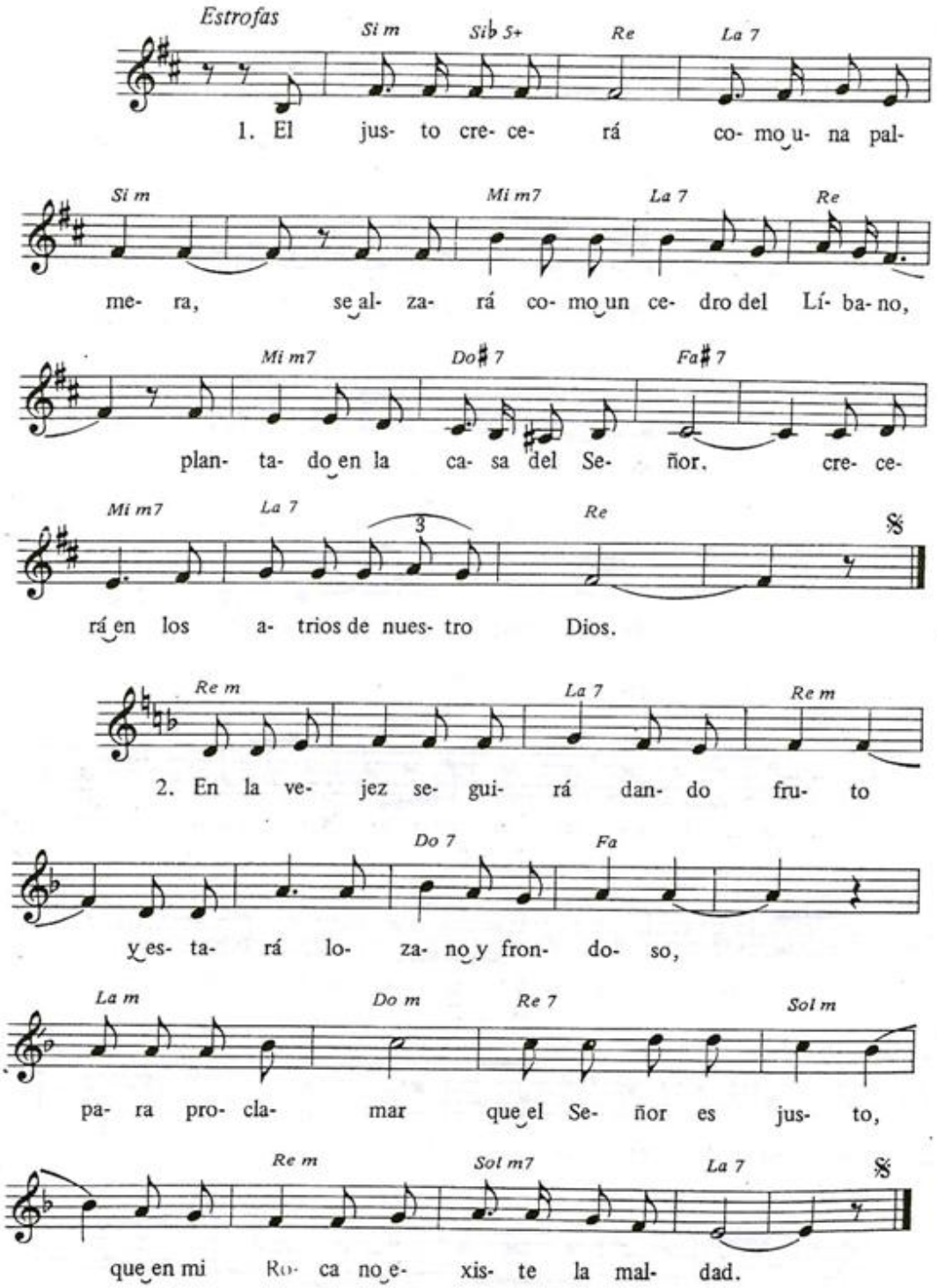
Estrofas
Si m
Sib 5+
Re
La 7
1. El jus- to cre- ce- rá co- mo u- na pal-
Si m
Mi m7
La 7
Re
me- ra, se al- za- rá co- mo un ce- dro del Lí- ba- no,
Mi m7
Do♯ 7
Fa♯ 7
plan- ta- do en la ca- sa del Se- ñor, cre- ce-
Mi m7
La 7
3
Re
rá en los a- trios de nues- tro Dios.
Re m
La 7
Re m
2. En la ve- jez se- gui- rá dan- do fru- to
Do 7
Fa
y es- ta- rá lo- za- no y fron- do- so,
La m
Do m
Re 7
Sol m
pa- ra pro- cla- mar que el Se- ñor es jus- to,
Re m
Sol m7
La 7
que en mi Ro- ca no e- xis- te la mal- dad.

515

Aleluya. El Señor es nuestro rey (Salmo 97)

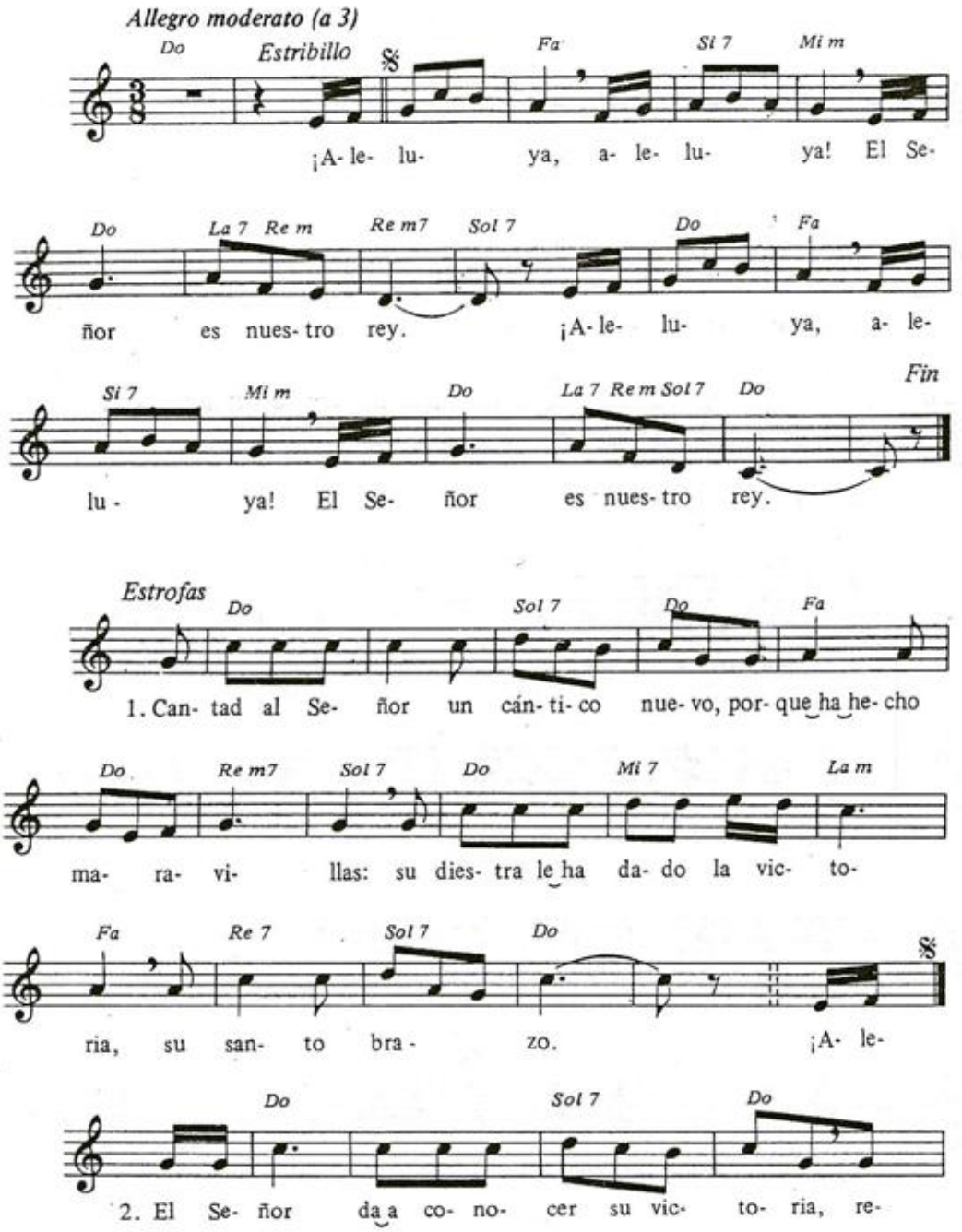

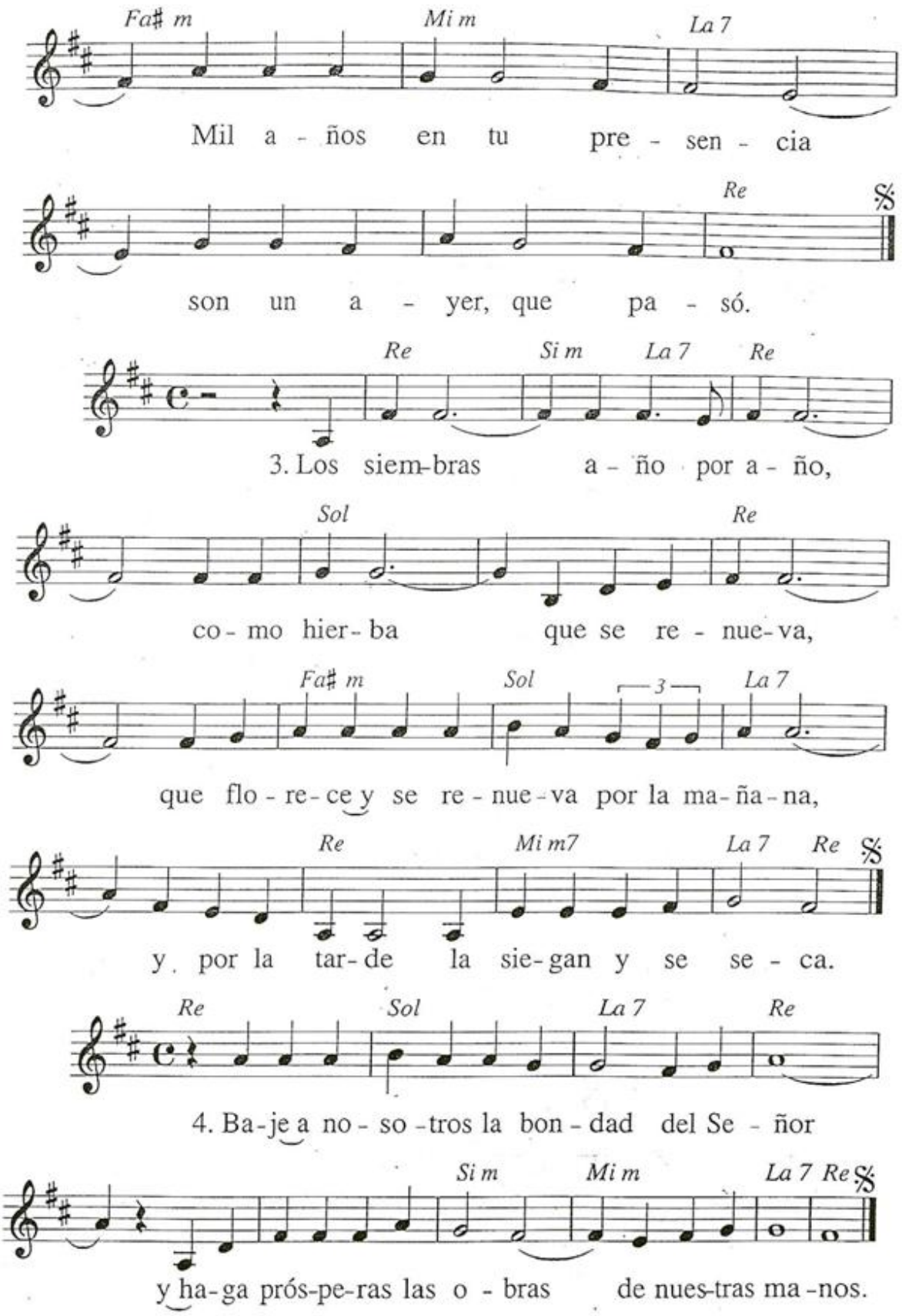
Fa♯ m
Mi m
La 7
Mil a - ños en tu pre - sen - cia
Re
son un a - yer, que pa - só.
Re
Si m
La 7
Re
3. Los siem-bras a - ño por a - ño,
Sol
Re
co - mo hier - ba que se re - nue - va,
Fa♯ m
Sol
3
La 7
que flo - re - ce y se re - nue - va por la ma - ña - na,
Re
Mi m7
La 7
Re
y por la tar - de la sie - gan y se se - ca.
Re
Sol
La 7
Re
4. Ba - je a no - so - tros la bon - dad del Se - ñor
Si m
Mi m
La 7
Re
y ha - ga prós - pe - ras las o - bras de nues - tras ma - nos.

515

ALELUYA. EL SEÑOR ES NUESTRO REY (SALMO 97)

M: *M. Manzano*

Allegro moderato (a 3)

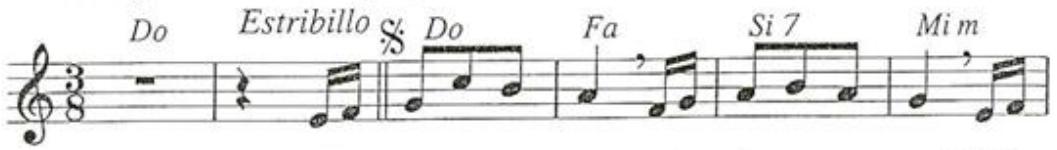

¡A-le - lu - ya, a-le - lu - ya! El Se-

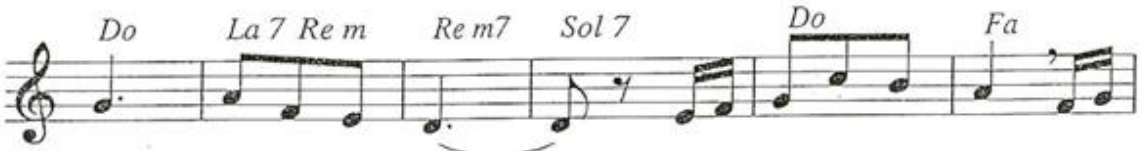

ñor es nues-tro rey. ¡A-le - lu - ya, a-le-

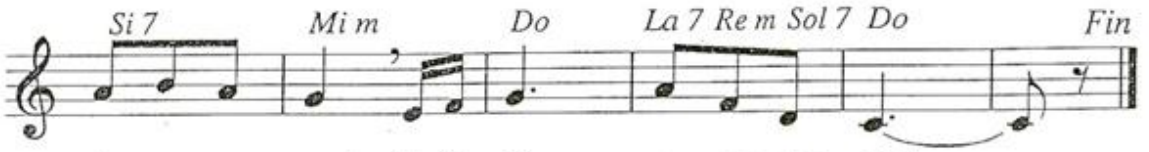

lu - - ya! El Se - ñor es nues - tro rey.

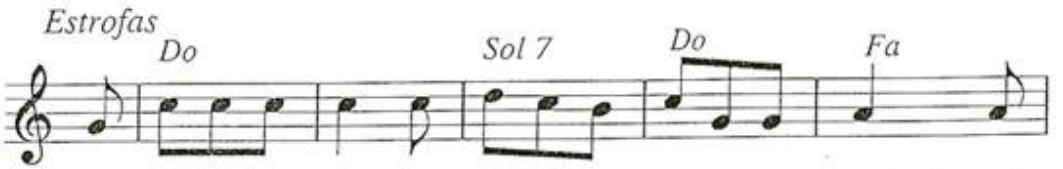

1. Can- tad al Se - ñor un cán-ti - co nue-vo, por-que ha he - cho

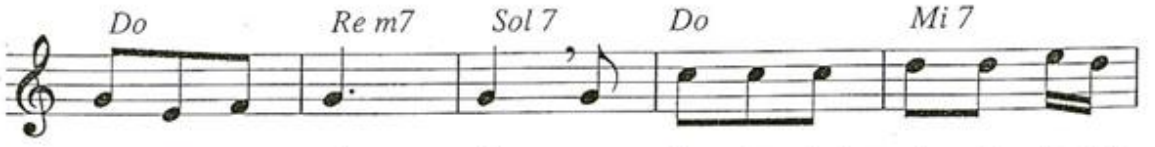

ma - ra - vi - llas: su dies - tra le ha da - do la vic-

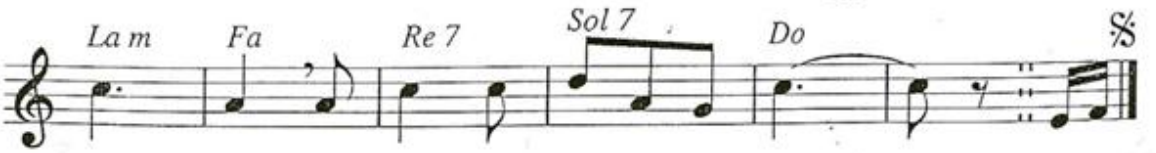

to - ria, su san - to bra - zo. ¡A-le-

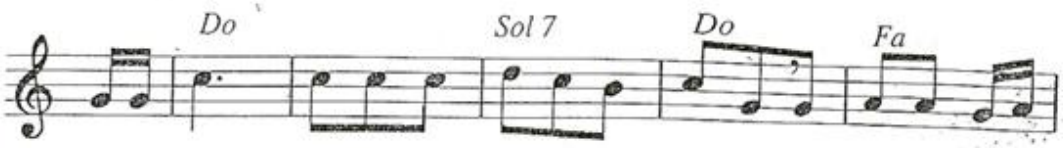

2.El Se- ñor da a-co-no - cer su vic - to- ria, re - ve-la a las na-

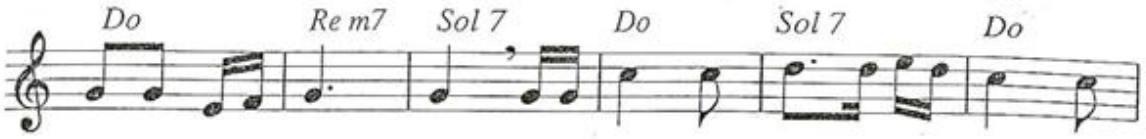

cio-nes su jus-ti - cia: se a-cor-dó de su mi-se-ri - cor- dia y

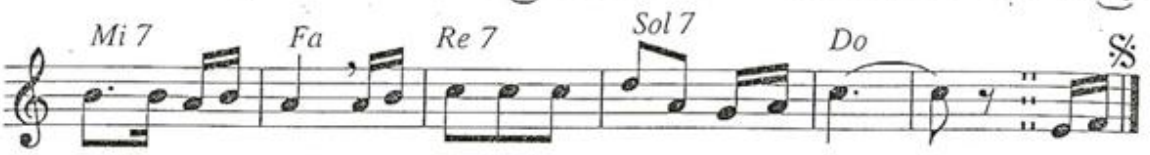

su fi-de- li - dad en fa- vor de la ca-sa de Is-ra-el. ¡A-le-

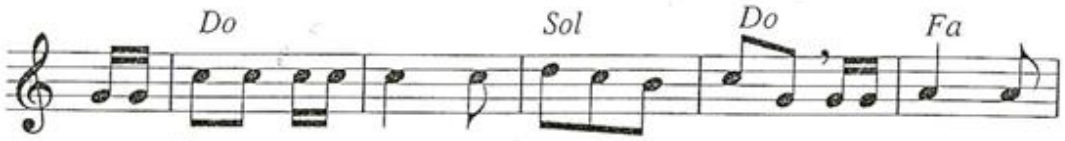

3. Los con-fi- nes de la tie - rra han con-tem-pla-do la vic-to - ria

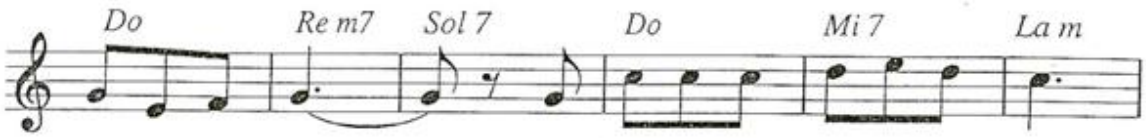

de nues-tro Dios. A - cla-ma al Se - ñor, tie-rra en- te -

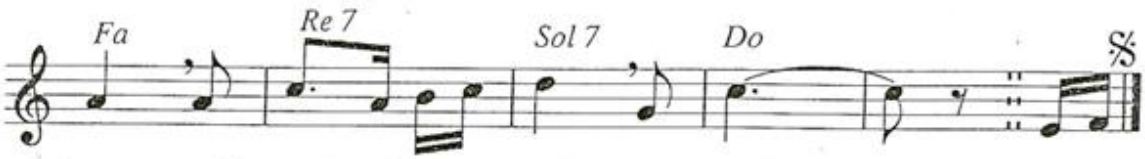

ra; gri - tad, vi-to-re - ad, to - cad. ¡A-le-

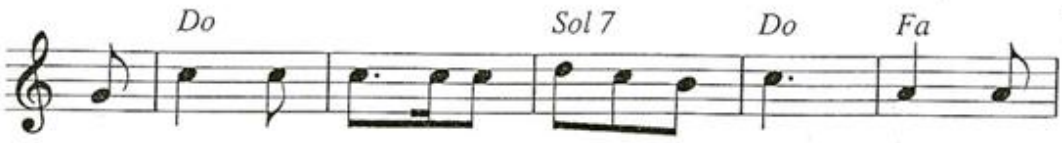

4. To - cad la cí - ta - ra pa-ra el Se - ñor, sue - nen

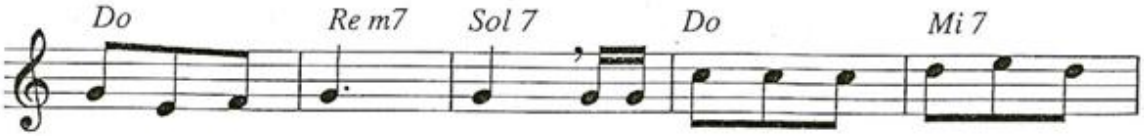

los ins- tru - men - tos: con cla - ri - nes y al son de trom-

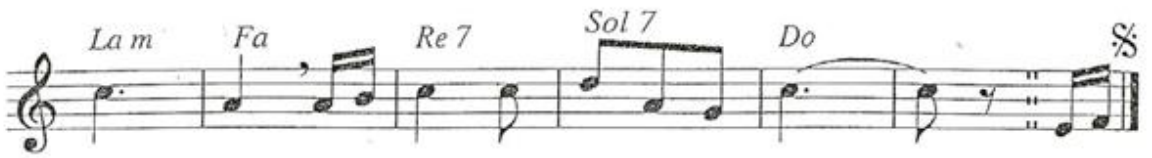

pe - tas, a- cla-mad al rey y Se - ñor. ¡A-le-

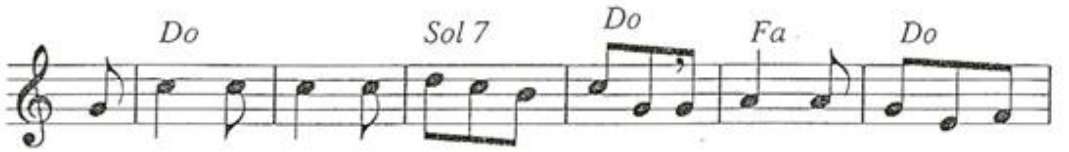

5. Re-tum-be el mar y cuan-to con-tie-ne, la tie-rra y cuan-tos la ha-

bi - tan; a- plau-dan los rí- os, a - cla-men los mon - tes al Se-

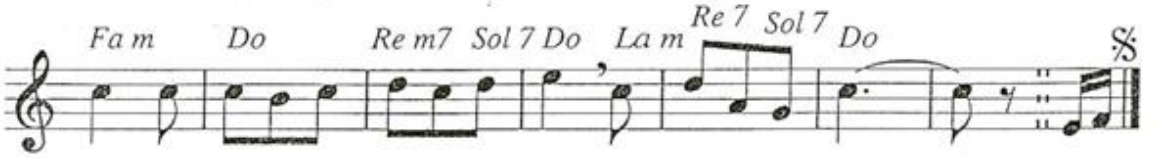

ñor, que lle - ga pa-ra re - gir la tie - rra. ¡A-le-

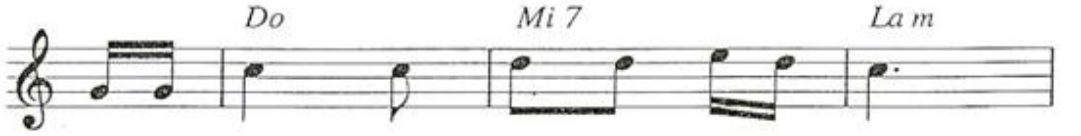

6. Re - gi - rá el or - be con jus - ti -

cia y los pue - blos con rec- ti - tud. ¡A- le-

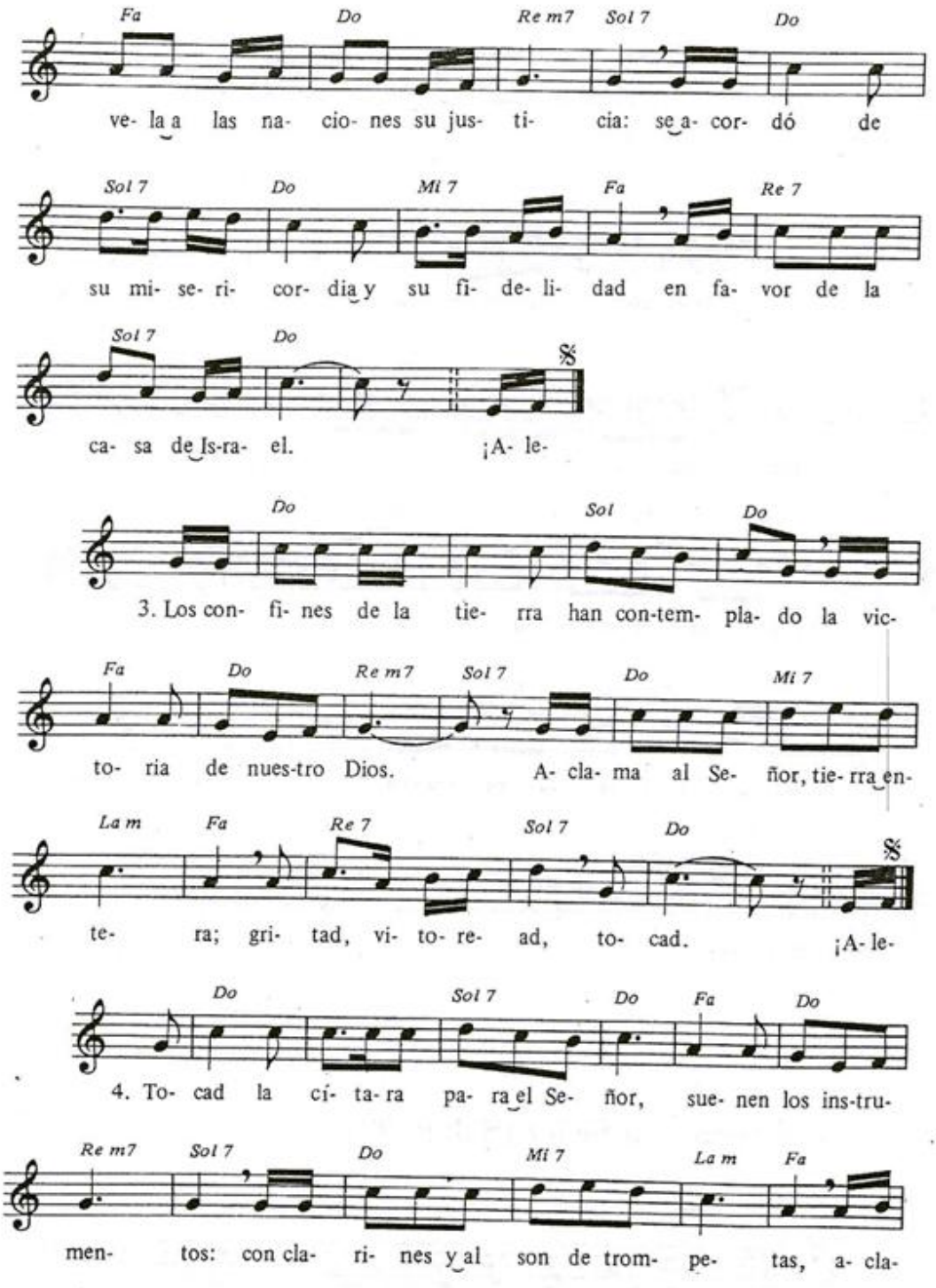
Fa Do Re m7 Sol 7 Do
ve- la a las na- cio- nes su jus- ti- cia: se a- cor- dó de
Sol 7 Do Mi 7 Fa Re 7
su mi- se- ri- cor- dia y su fi- de- li- dad en fa- vor de la
Sol 7 Do
ca- sa de Is-ra- el. ¡A- le-
Do Sol Do
3. Los con- fi- nes de la tie- rra han con-tem- pla- do la vic-
Fa Do Re m7 Sol 7 Do Mi 7
to- ria de nues-tro Dios. A- cla- ma al Se- ñor, tie- rra en-
La m Fa Re 7 Sol 7 Do
te- ra; gri- tad, vi- to- re- ad, to- cad. ¡A- le-
Do Sol 7 Do Fa Do
4. To- cad la cí- ta- ra pa- ra el Se- ñor, sue- nen los ins-tru-
Re m7 Sol 7 Do Mi 7 La m Fa
men- tos: con cla- ri- nes y al son de trom- pe- tas, a- cla-

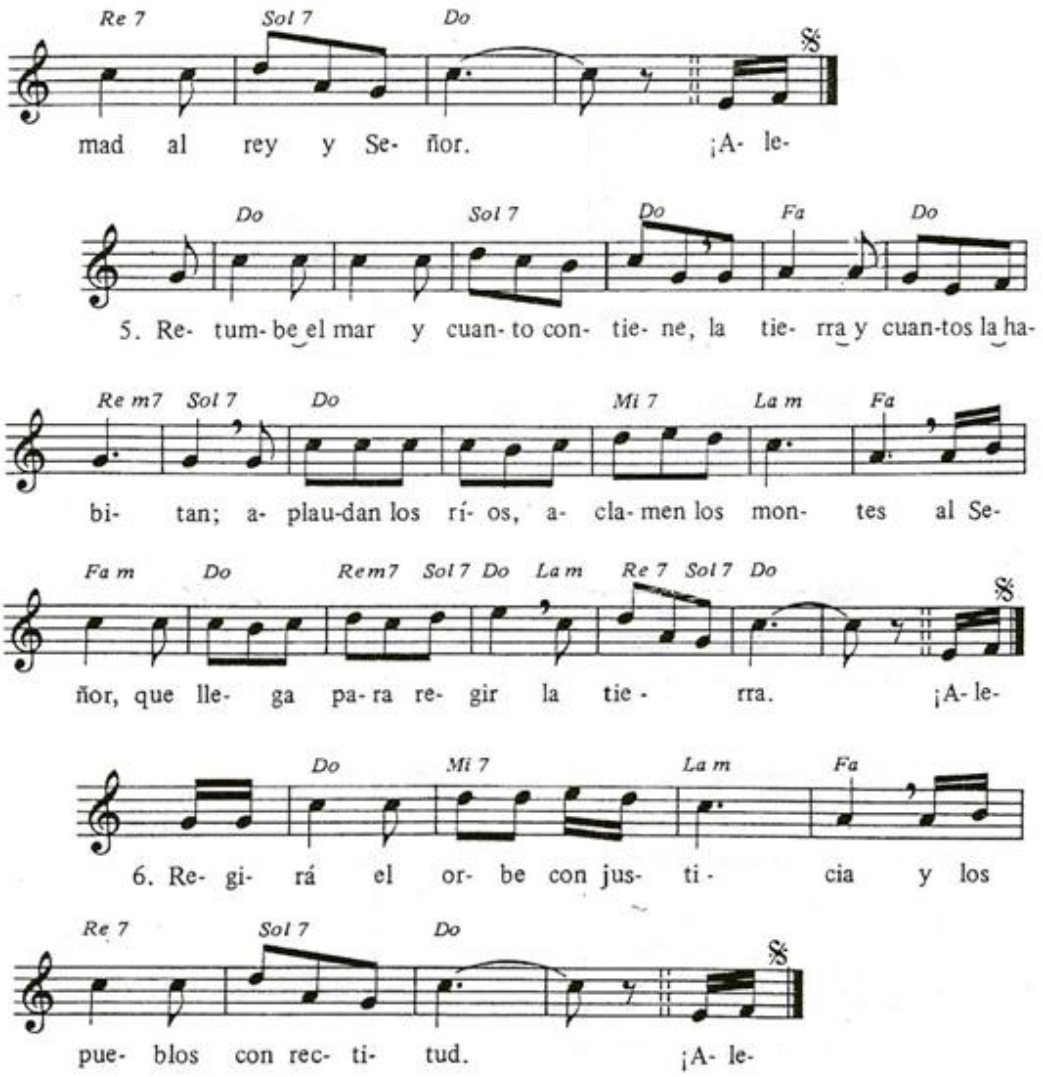

516

Oh tierra, aclama a tu Señor (Salmo 99)

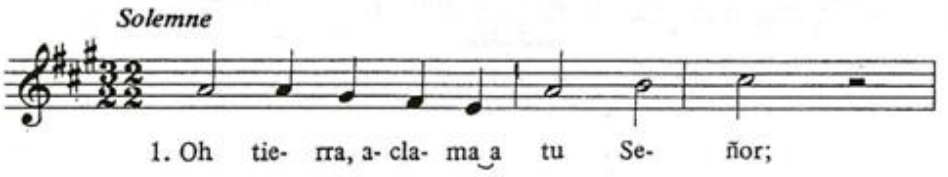

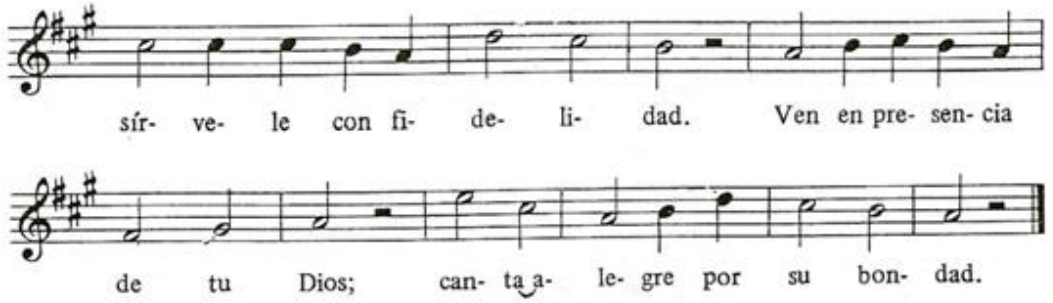

2. Nos ha creado para él; / suyos queremos siempre ser. / Él nos conduce por doquier. / Él nos guía como un pastor.
3. Vamos al templo del Señor / dándole gracias sin cesar. / Grande es su nombre y su poder: / bendigamos a nuestro Dios.
4. Es conocida su bondad: / cuida a sus hijos con amor. / No falla su fidelidad: / por los siglos subsistirá.

517

Aclama al Señor, tierra entera (Salmo 99)

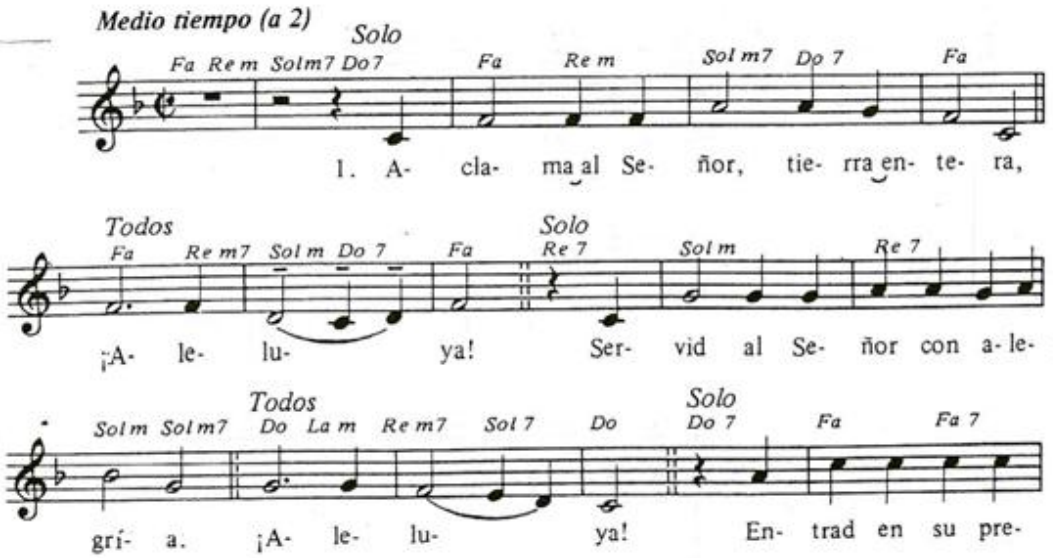

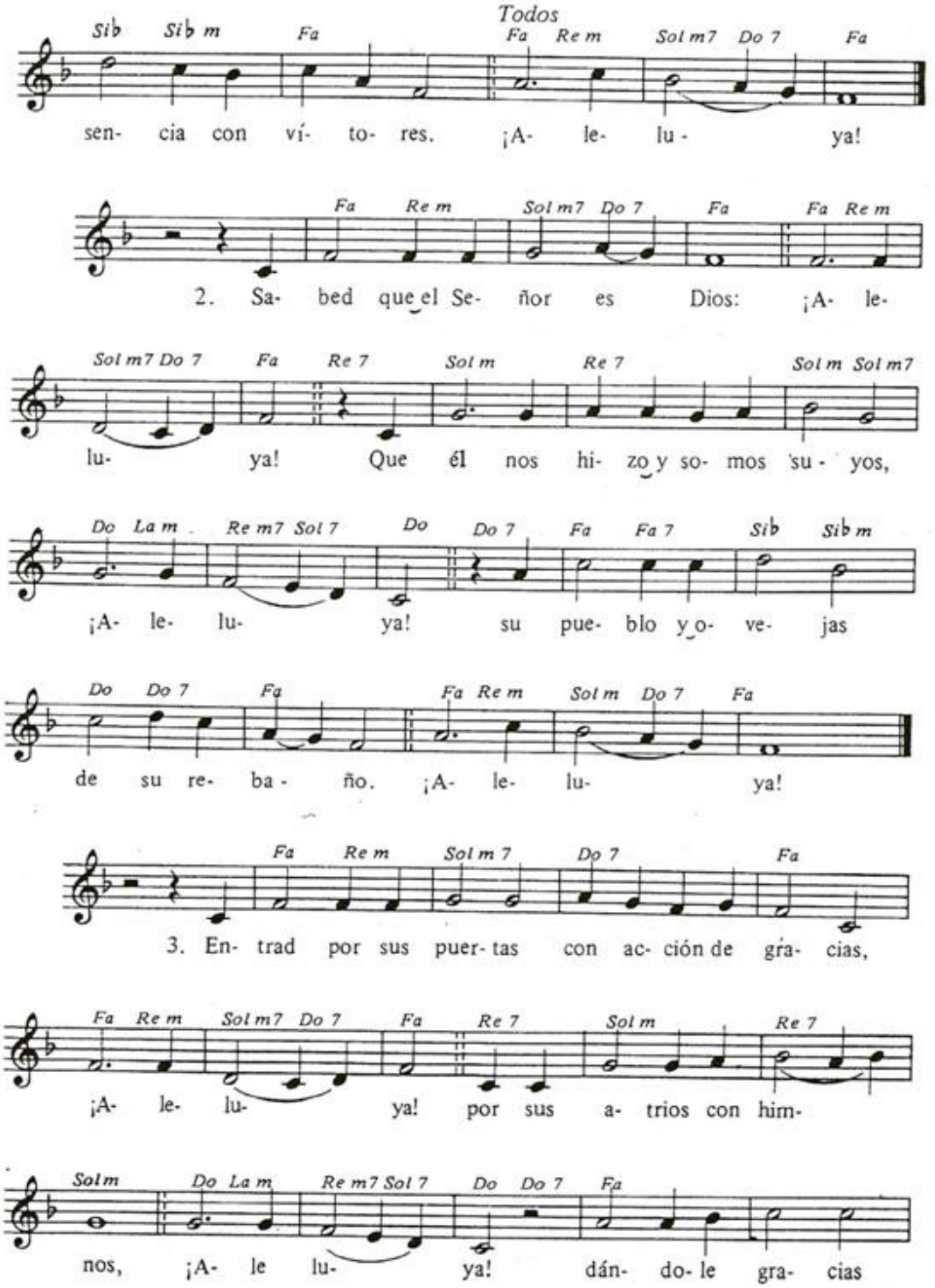
Todos
Sib Sib m Fa Fa Re m Sol m7 Do 7 Fa
sen- cia con ví- to- res. ¡A- le- lu - ya!
Fa Re m Sol m7 Do 7 Fa Fa Re m
2. Sa- bed que el Se- ñor es Dios: ¡A- le-
Sol m7 Do 7 Fa Re 7 Sol m Re 7 Sol m Sol m7
lu- ya! Que él nos hi- zo y so- mos su - yos,
Do La m Re m7 Sol 7 Do Do 7 Fa Fa 7 Sib Sib m
¡A- le- lu- ya! su pue- blo y o- ve- jas
Do Do 7 Fa Fa Re m Sol m Do 7 Fa
de su re- ba - ño. ¡A- le- lu- ya!
Fa Re m Sol m 7 Do 7 Fa
3. En- trad por sus puer- tas con ac- ción de grá- cias,
Fa Re m Sol m7 Do 7 Fa Re 7 Sol m Re 7
¡A- le- lu- ya! por sus a- trios con him-
Sol m Do La m Re m7 Sol 7 Do Do 7 Fa
nos, ¡A- le lu- ya! dán- do- le gra- cias

517

ACLAMA AL SEÑOR, TIERRA ENTERA (SALMO 99)

M: *M. Manzano*

Medio tiempo (a 2)

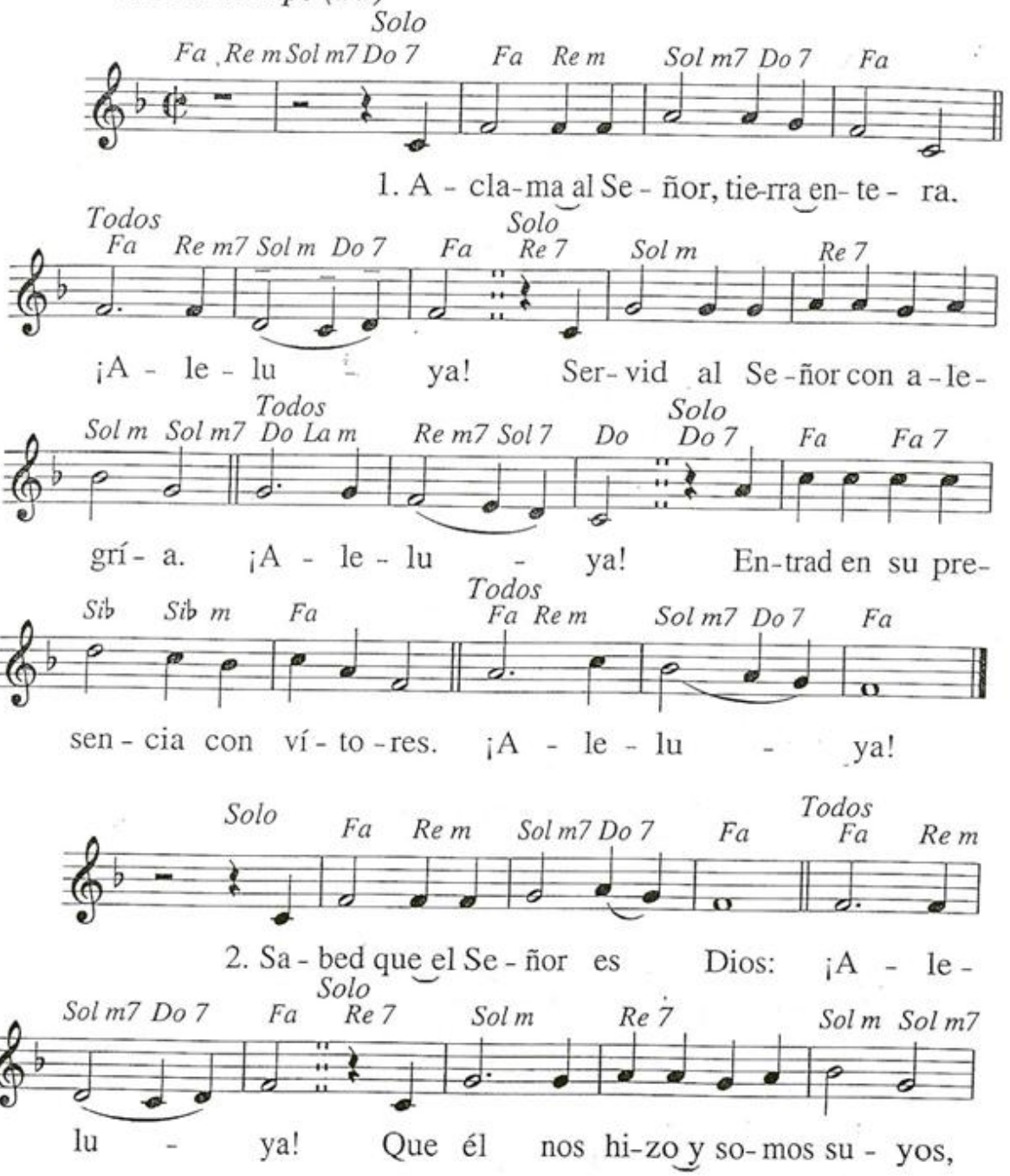

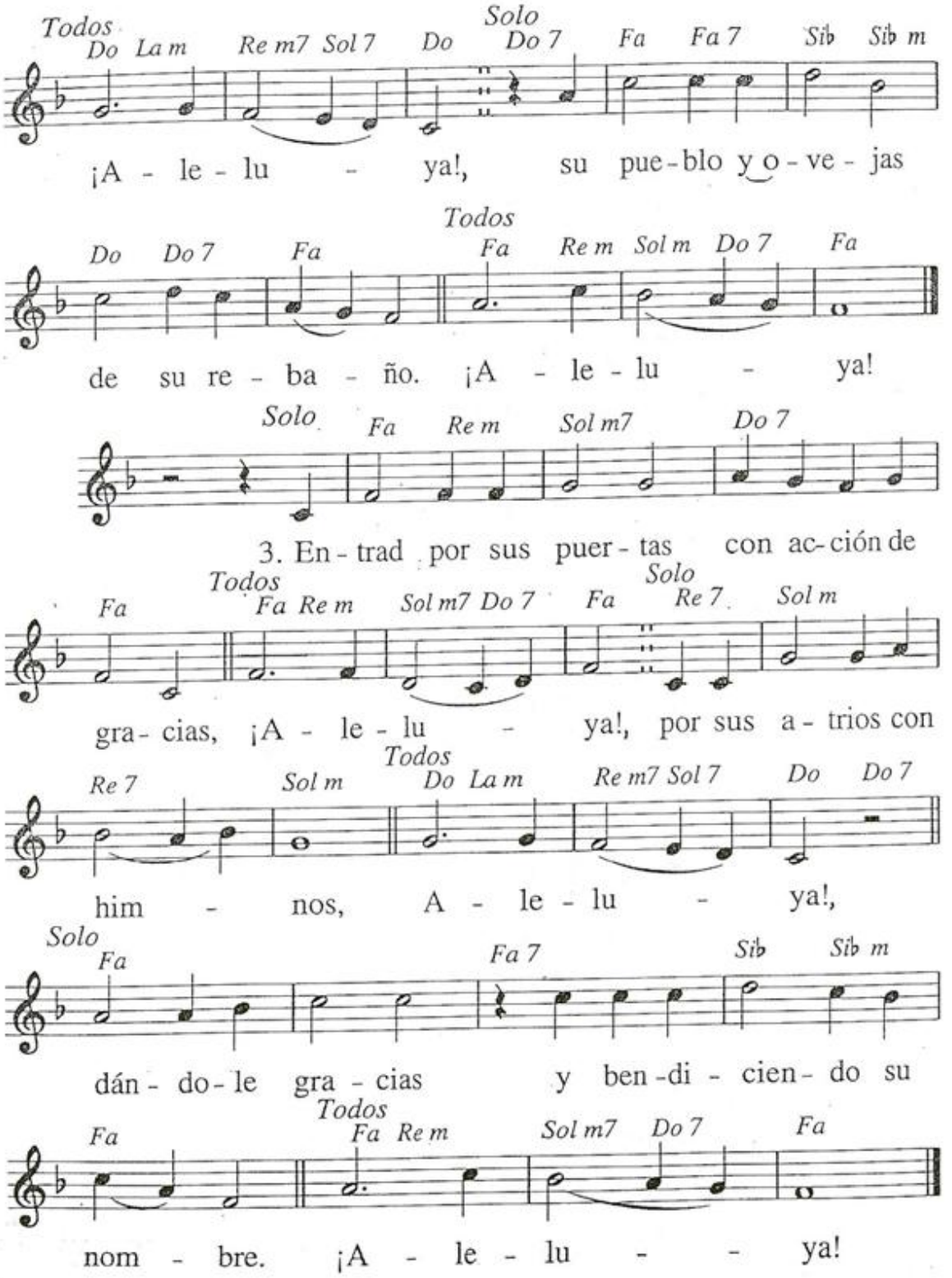
Todos
Do La m Re m7 Sol 7 Do
Solo
Do 7 Fa Fa 7 Sib Sib m
¡A - le - lu - ya!, su pue-blo y o - ve - jas
Todos
Do Do 7 Fa Fa Re m Sol m Do 7 Fa
de su re - ba - ño. ¡A - le - lu - ya!
Solo
Fa Re m Sol m7 Do 7
3. En - trad por sus puer - tas con ac-ción de
Todos
Fa Fa Re m Sol m7 Do 7
Solo
Fa Re 7 Sol m
gra - cias, ¡A - le - lu - ya!, por sus a - trios con
Todos
Re 7 Sol m Do La m Re m7 Sol 7 Do Do 7
him - nos, A - le - lu - ya!,
Solo
Fa Fa 7 Sib Sib m
dán - do - le gra - cias y ben - di - cien - do su
Todos
Fa Fa Re m Sol m7 Do 7 Fa
nom - bre. ¡A - le - lu - - ya!

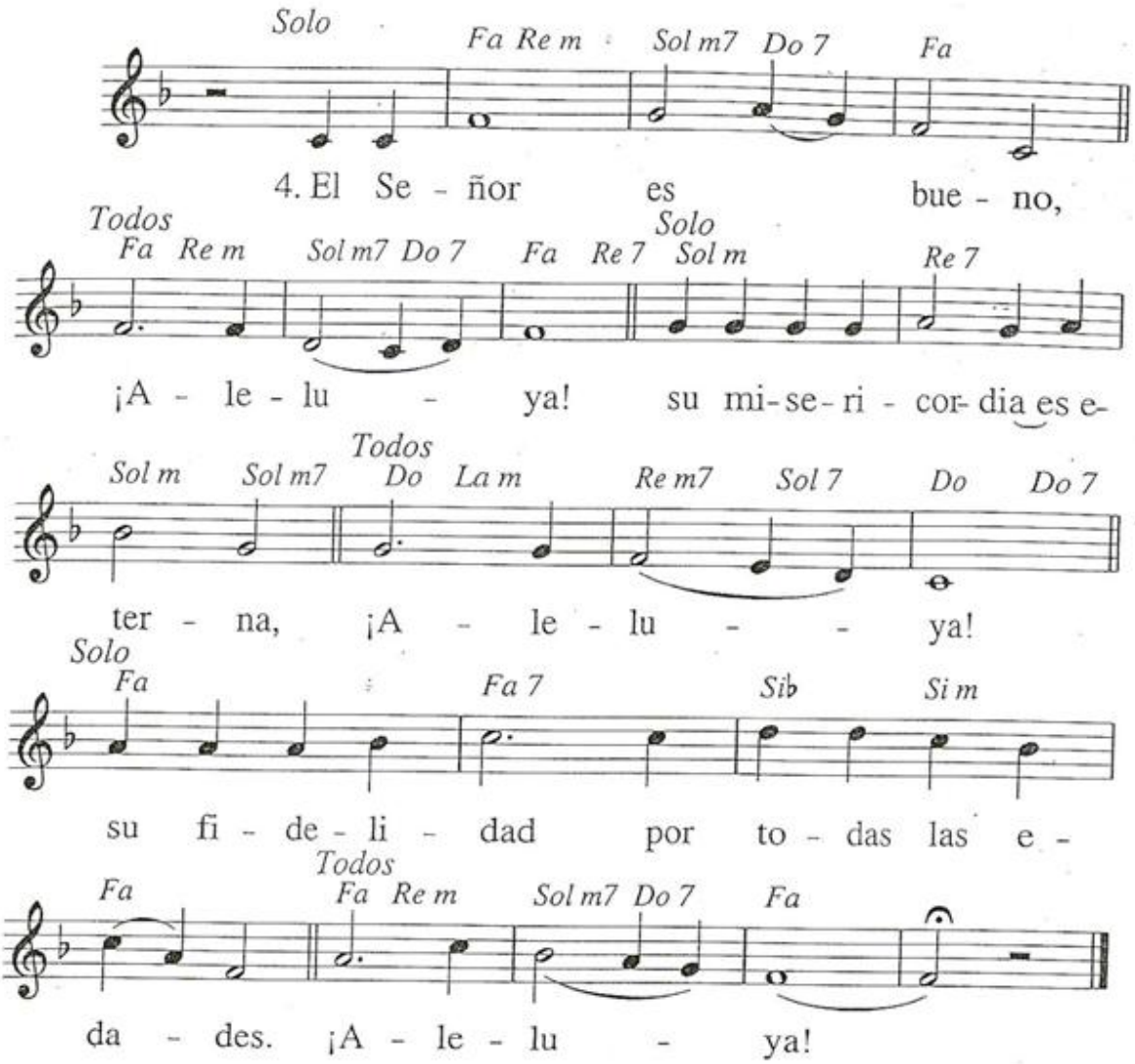
Solo
Fa Re m Sol m7 Do 7 Fa
4. El Se - ñor es bue - no,
Todos
Fa Re m Sol m7 Do 7 Fa Re 7
Solo
Sol m Re 7
¡A - le - lu - ya! su mi-se-ri - cor-dia es e-
Todos
Sol m Sol m7 Do La m Re m7 Sol 7 Do Do 7
ter - na, ¡A - le - lu - - ya!
Solo
Fa Fa 7 Sib Si m
su fi - de - li - dad por to - das las e -
Todos
Fa Fa Re m Sol m7 Do 7 Fa
da - des. ¡A - le - lu - ya!

518

GUSTAD Y VED (SALMO 102)

M: *M. Manzano*

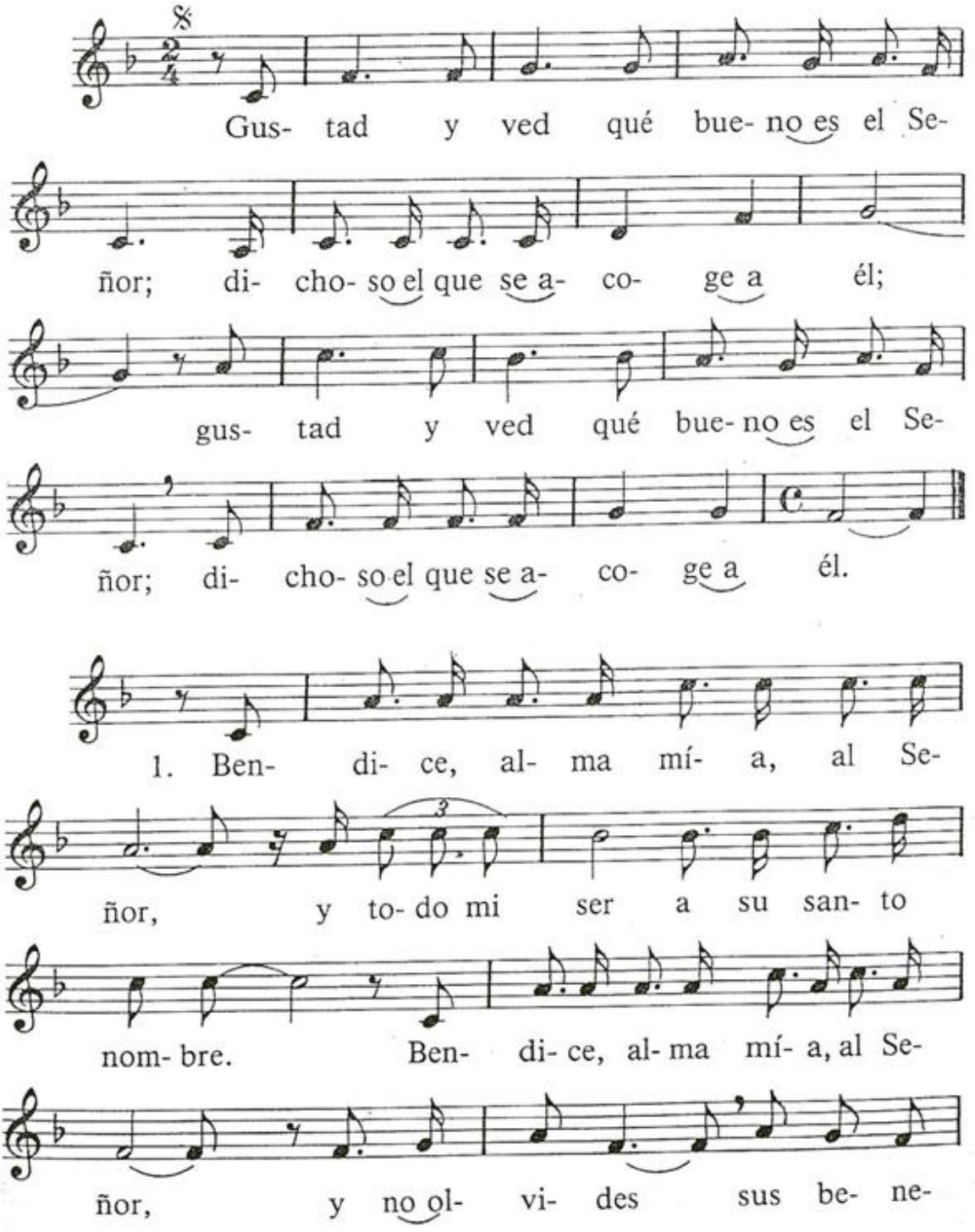

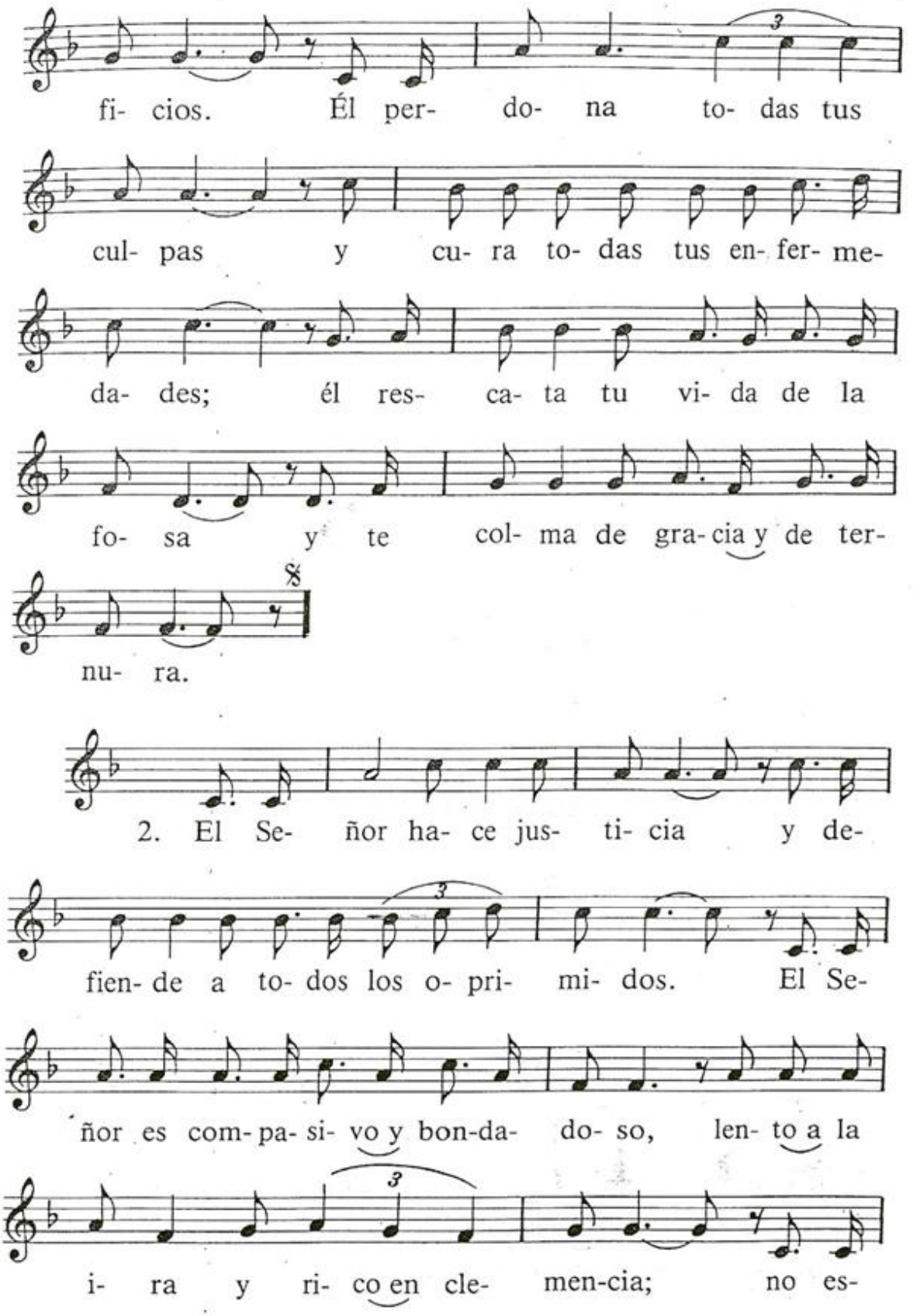
fi- cios. Él per- do- na to- das tus
cul- pas y cu- ra to- das tus en- fer- me-
da- des; él res- ca- ta tu vi- da de la
fo- sa y te col- ma de gra- cia y de ter-
nu- ra.
2. El Se- ñor ha- ce jus- ti- cia y de-
fien- de a to- dos los o- pri- mi- dos. El Se-
ñor es com- pa- si- vo y bon- da- do- so, len- to a la
i- ra y ri- co en cle- men-cia; no es-

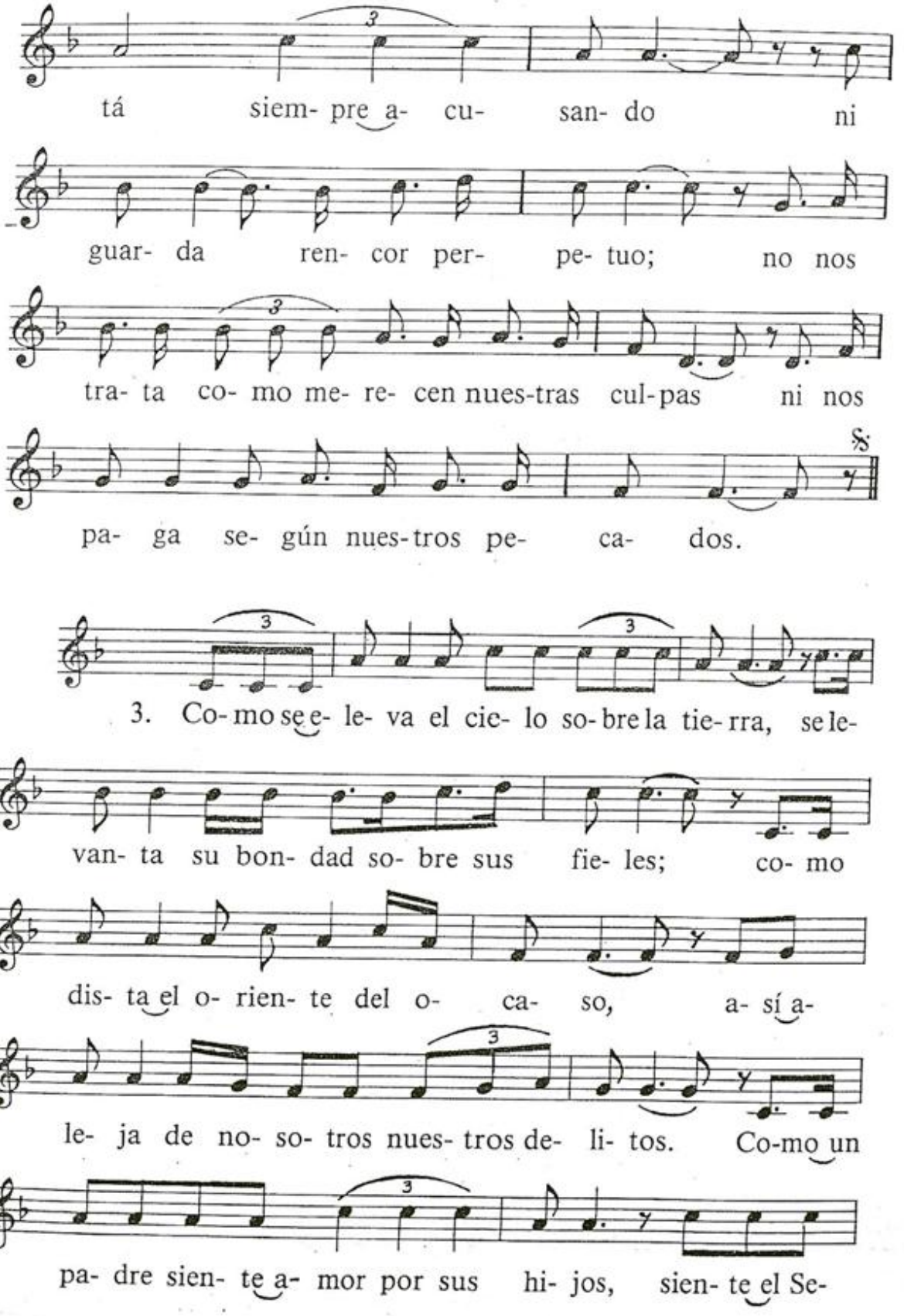
tá siem- pre a- cu- san- do ni
guar- da ren- cor per- pe- tuo; no nos
tra- ta co- mo me- re- cen nues-tras cul-pas ni nos
pa- ga se- gún nues-tros pe- ca- dos.
3. Co- mo se e- le- va el cie- lo so- bre la tie- rra, se le-
van- ta su bon- dad so- bre sus fie- les; co- mo
dis- ta el o- rien- te del o- ca- so, a- sí a-
le- ja de no- so- tros nues- tros de- li- tos. Co-mo un
pa- dre sien- te a- mor por sus hi- jos, sien- te el Se-

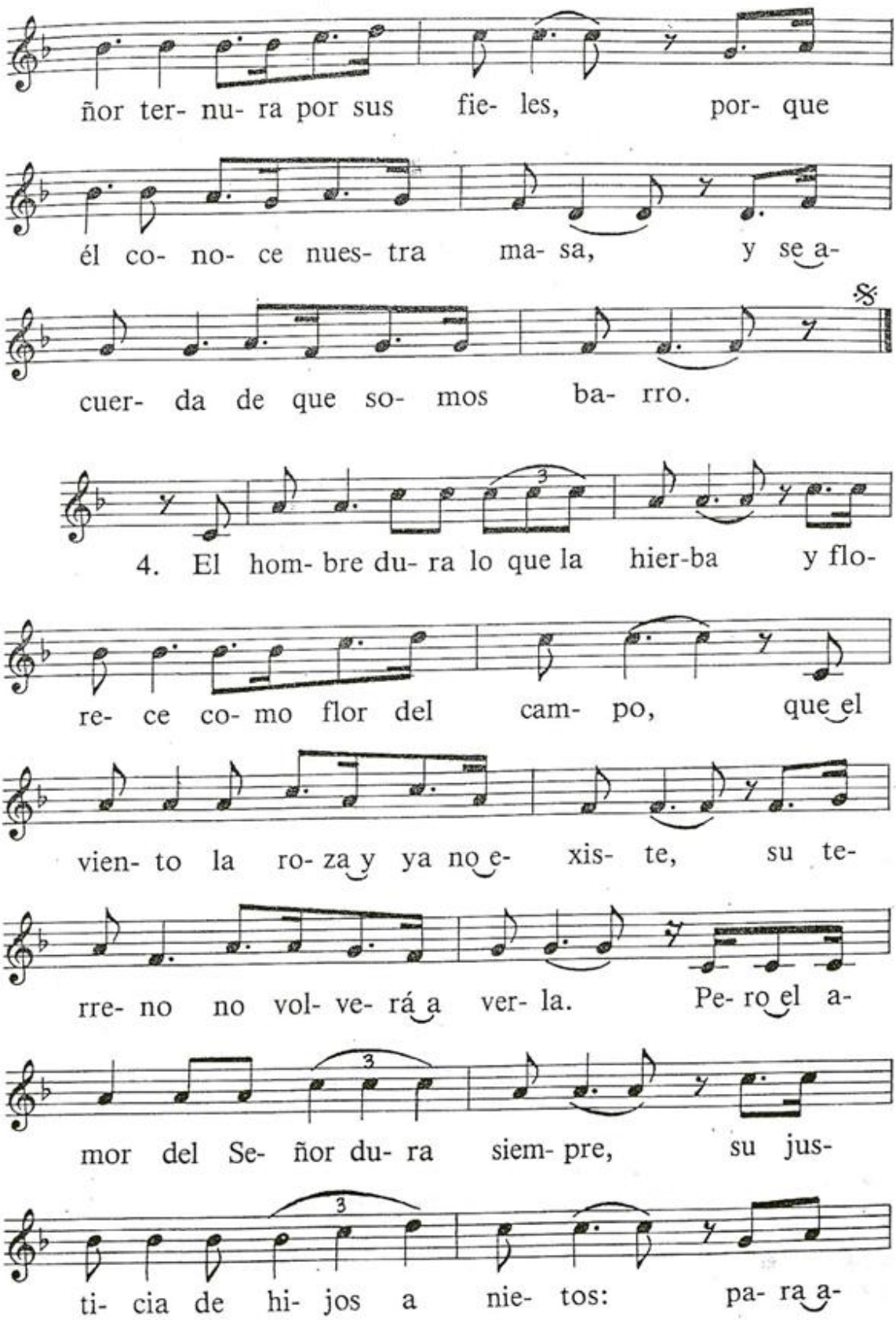
ñor ter- nu- ra por sus fie- les, por- que
él co- no- ce nues- tra ma- sa, y se a-
cuer- da de que so- mos ba- rro.
4. El hom- bre du- ra lo que la hier-ba y flo-
re- ce co- mo flor del cam- po, que el
vien- to la ro- za y ya no e- xis- te, su te-
rre- no no vol- ve- rá a ver- la. Pe- ro el a-
mor del Se- ñor du- ra siem- pre, su jus-
ti- cia de hi- jos a nie- tos: pa- ra a-

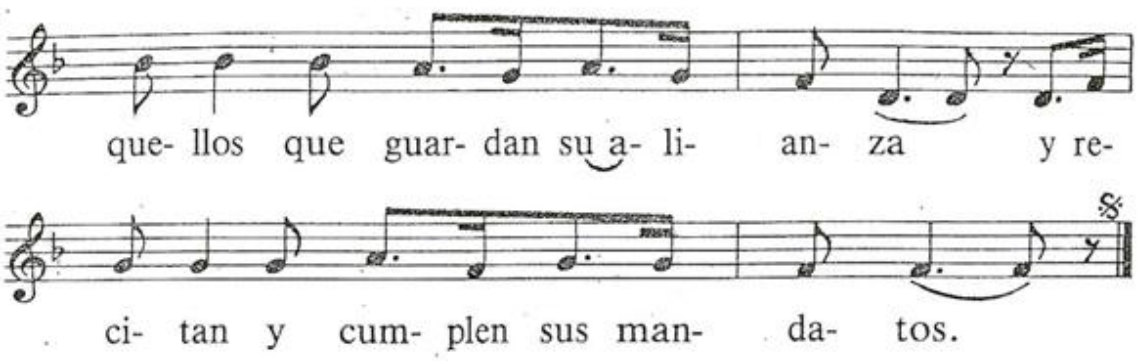

519

ALMA MÍA, RECOBRA TU CALMA (SALMO 114)

M: *M. Manzano*

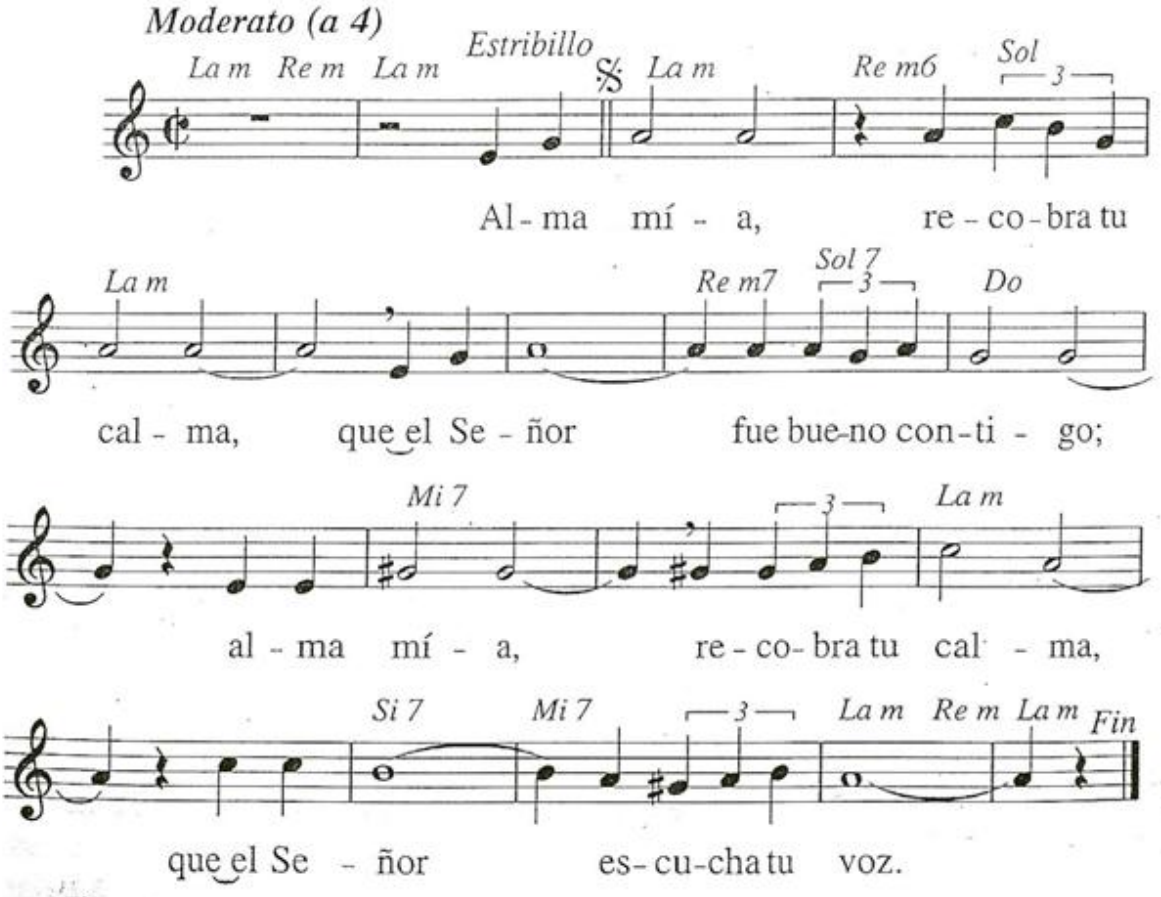

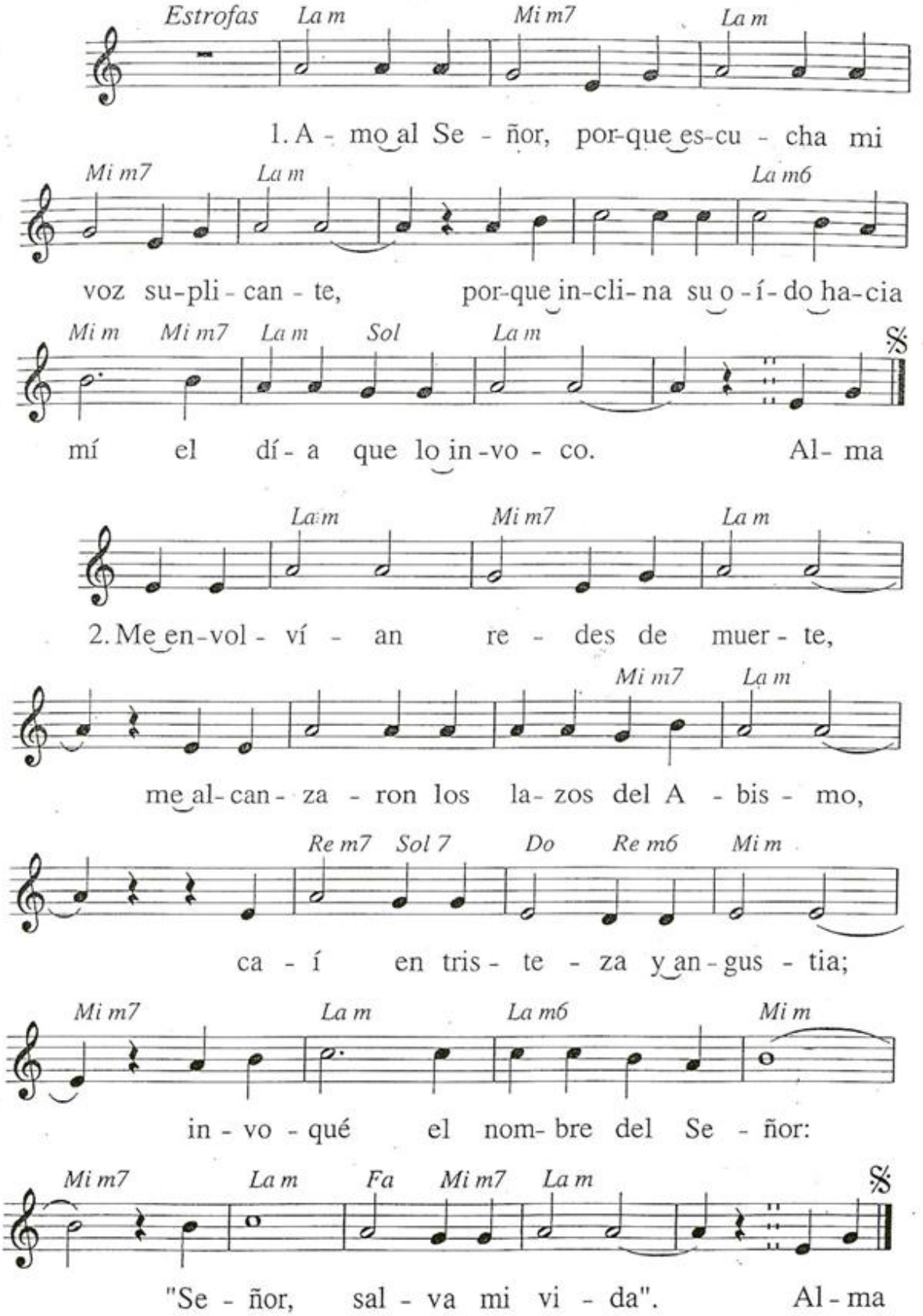
Estrofas
La m
Mi m7
La m
1. A - mo al Se - ñor, por-que es-cu - cha mi
Mi m7
La m
La m6
voz su-pli - can - te, por-que in-cli-na su o - í - do ha-cia
Mi m
Mi m7
La m
Sol
La m
mí el dí - a que lo in - vo - co. Al - ma
La m
Mi m7
La m
2. Me en-vol - ví - an re - des de muer - te,
Mi m7
La m
me al-can - za - ron los la - zos del A - bis - mo,
Re m7
Sol 7
Do
Re m6
Mi m
ca - í en tris - te - za y an - gus - tia;
Mi m7
La m
La m6
Mi m
in - vo - qué el nom - bre del Se - ñor:
Mi m7
La m
Fa
Mi m7
La m
"Se - ñor, sal - va mi vi - da". Al - ma

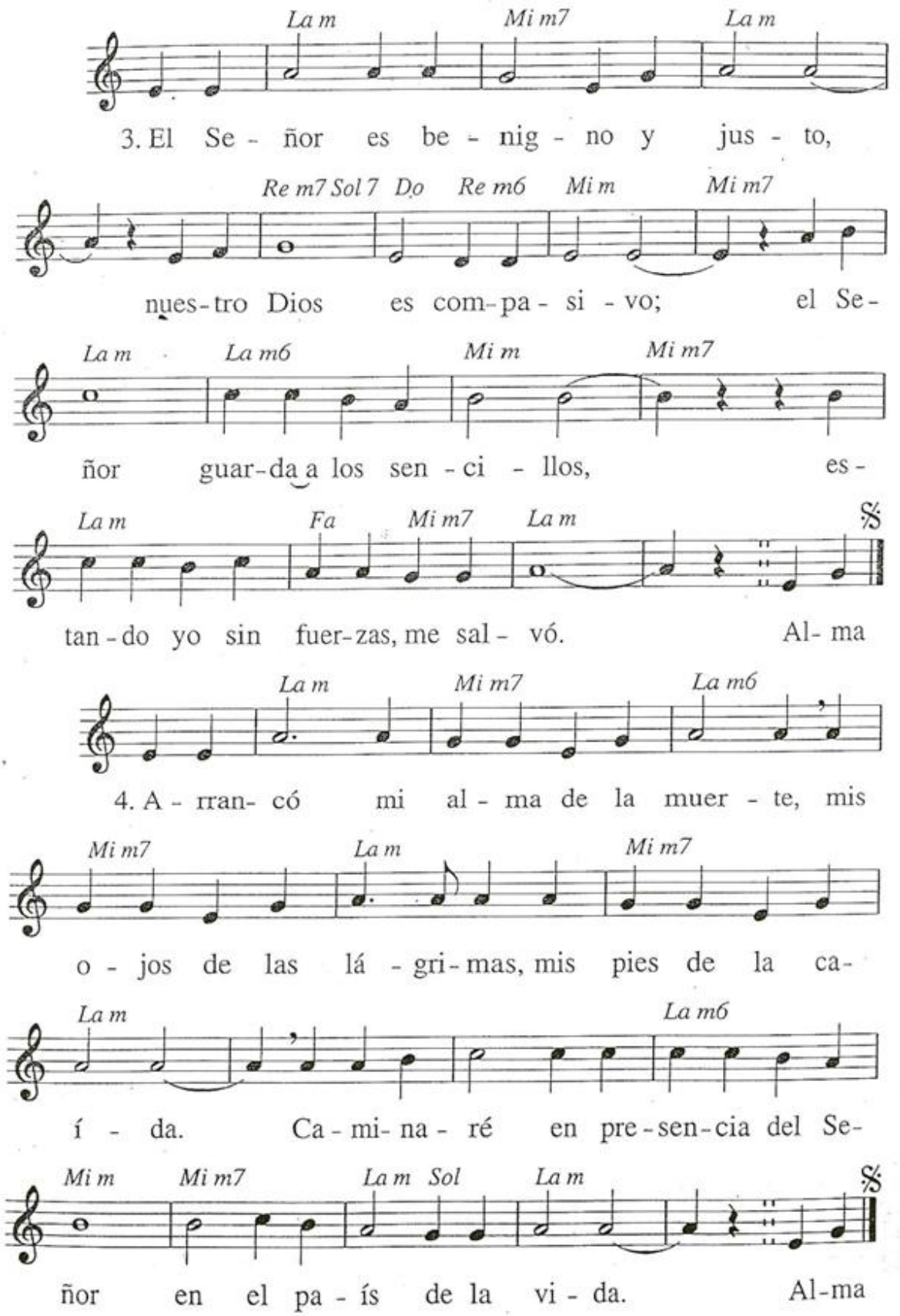
La m Mi m7 La m
3. El Se - ñor es be - nig - no y jus - to,
Re m7 Sol 7 Do Re m6 Mi m Mi m7
nues-tro Dios es com-pa - si - vo; el Se-
La m La m6 Mi m Mi m7
ñor guar-da a los sen - ci - llos, es-
La m Fa Mi m7 La m
tan - do yo sin fuer-zas, me sal - vó. Al- ma
La m Mi m7 La m6
4. A - rran- có mi al - ma de la muer - te, mis
Mi m7 La m Mi m7
o - jos de las lá - gri - mas, mis pies de la ca-
La m La m6
í - da. Ca - mi- na - ré en pre - sen - cia del Se-
Mi m Mi m7 La m Sol La m
ñor en el pa - ís de la vi - da. Al-ma

520

Caminaré en presencia del Señor (Salmo 114)

M: *J. A. Espinosa.*

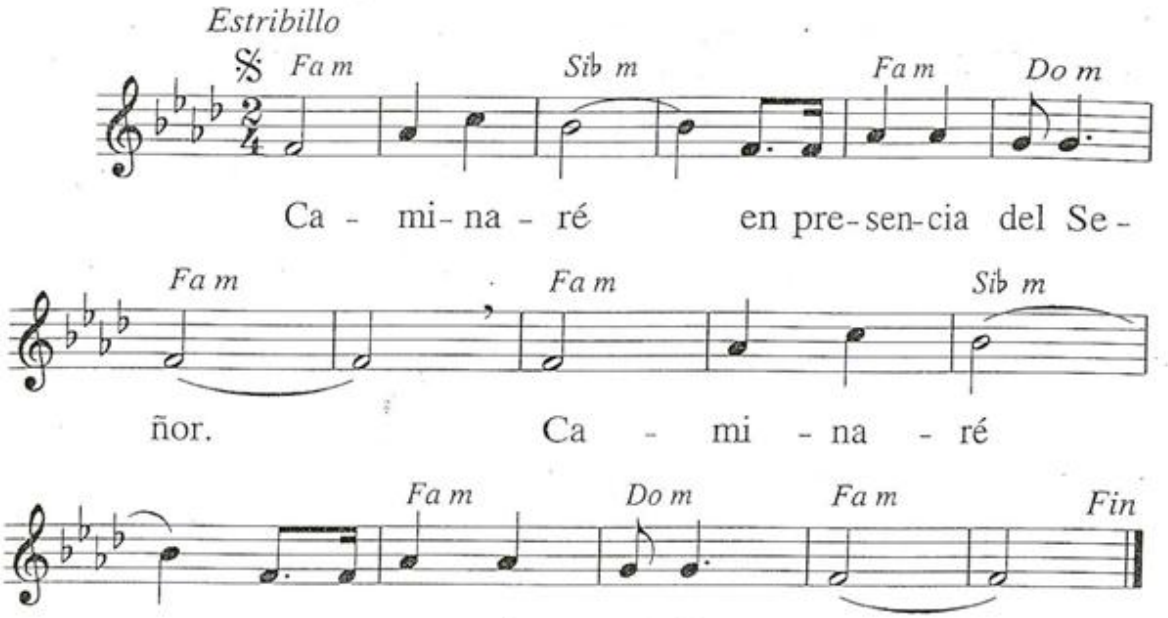

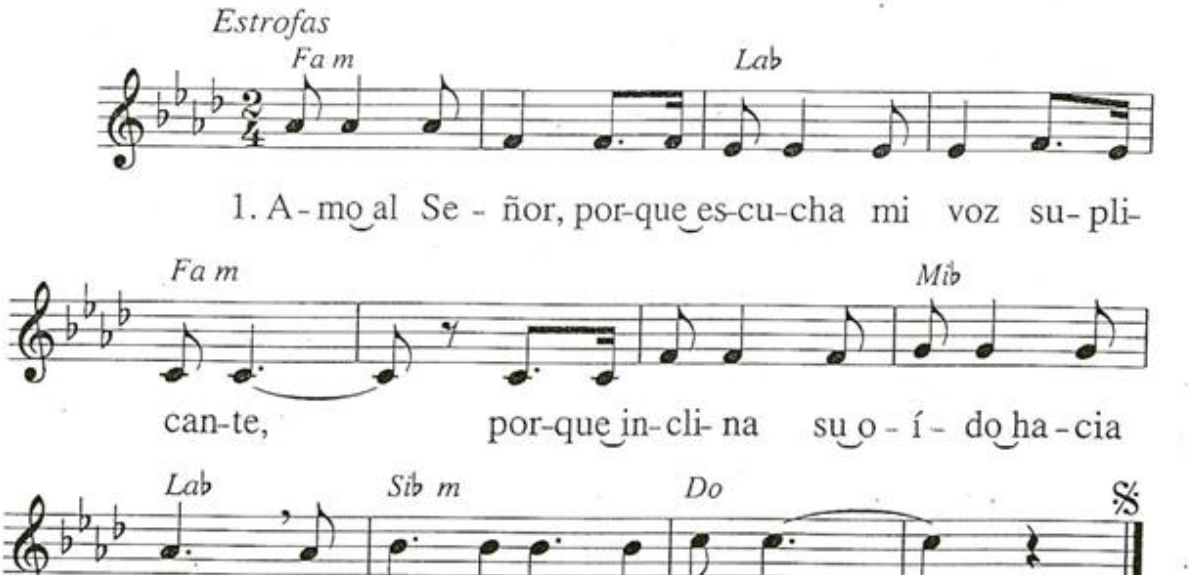

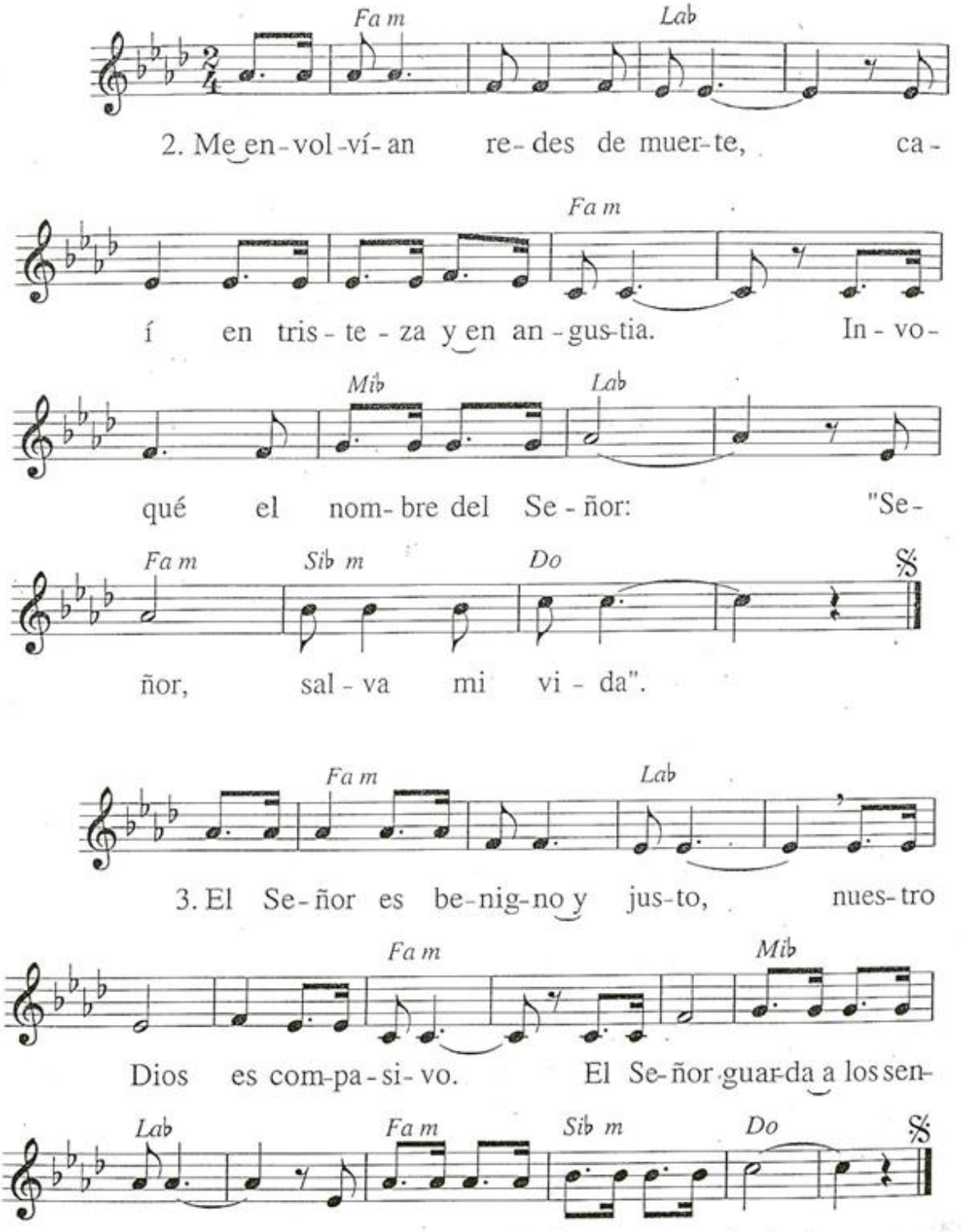
Fa m
Lab
2. Me en-vol-ví-an re-des de muer-te, ca-
Fa m
í en tris-te-za y en an-gus-tia. In-vo-
Mib
Lab
qué el nom-bre del Se-ñor: "Se-
Fa m
Sib m
Do
ñor, sal-va mi vi-da".
Fa m
Lab
3. El Se-ñor es be-nig-no y jus-to, nues-tro
Fa m
Mib
Dios es com-pa-si-vo. El Se-ñor guar-da a los sen-
Lab
Fa m
Sib m
Do
ci-llos, es-tan-do yo sin fuer-zas, me sal-vó.

521

Todos cantamos a ti (Salmo 116)

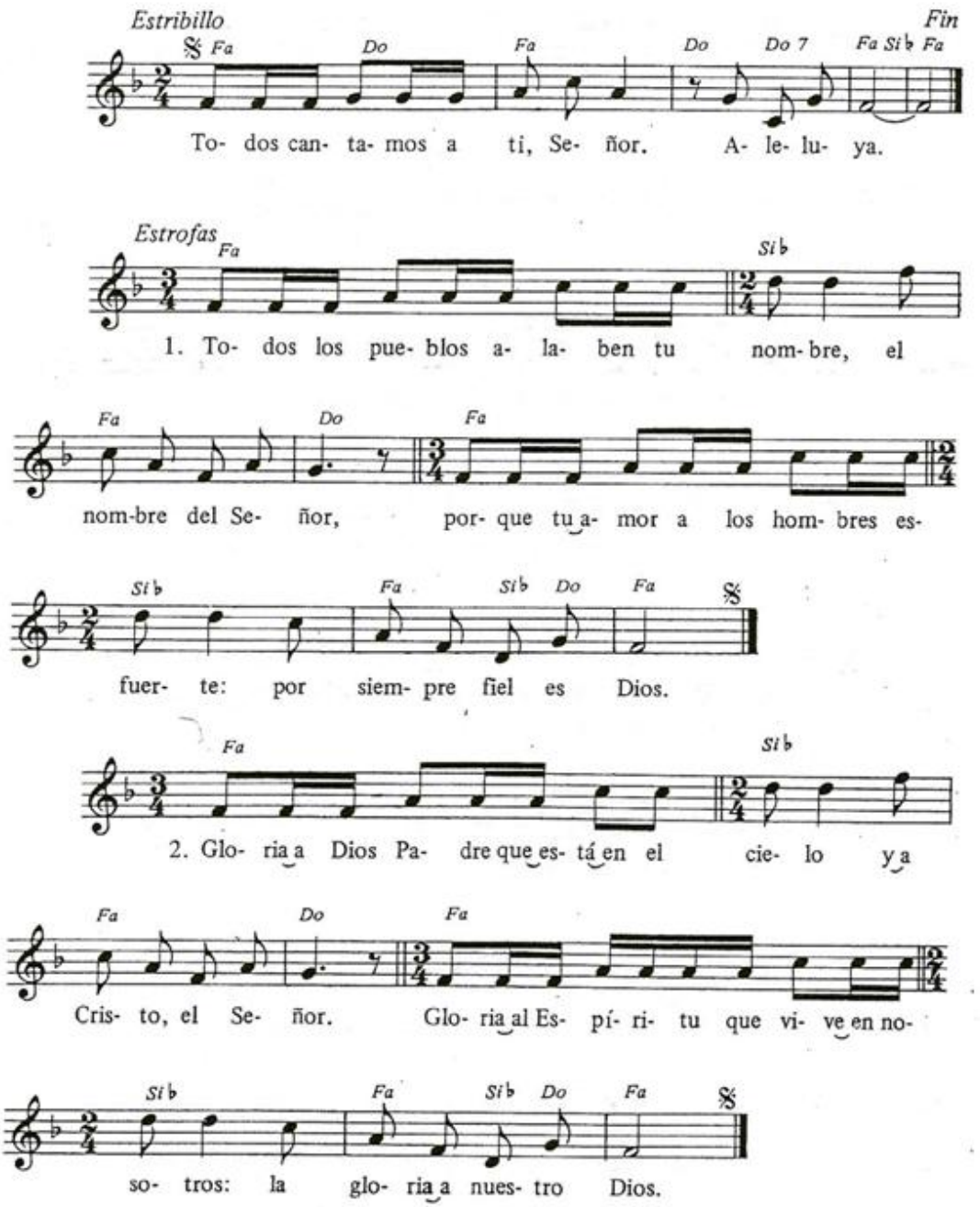

522

Éste es el día (Salmo 117)

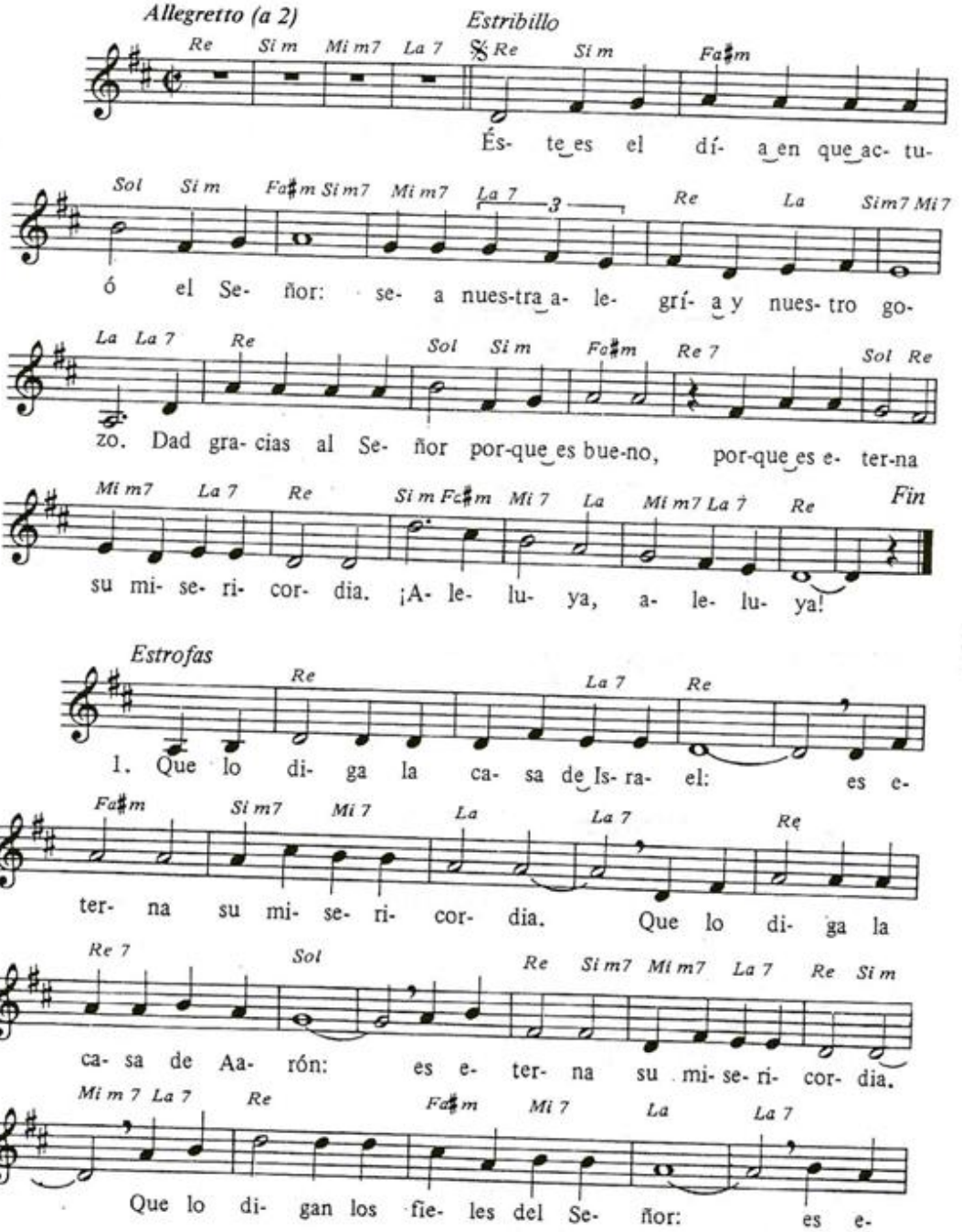

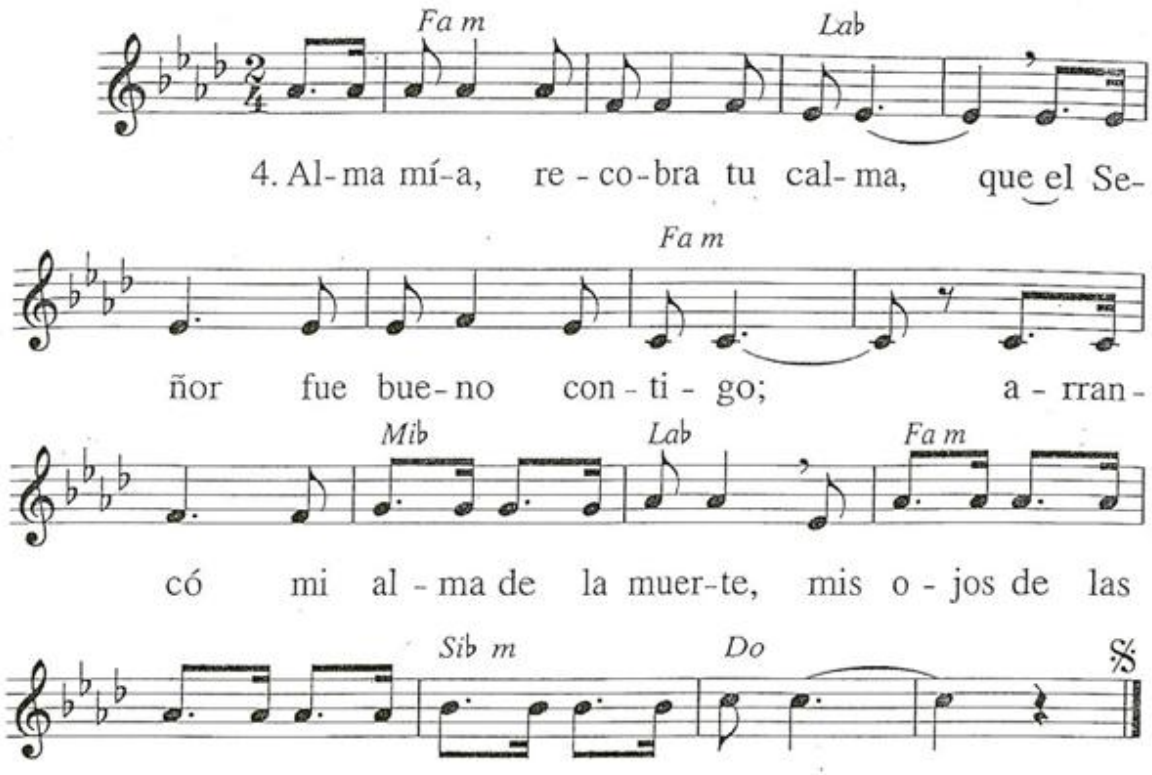
Fa m
Lab
4. Al-ma mí-a, re-co-bra tu cal-ma, que el Se-
Fa m
ñor fue bue-no con-ti-go; a-rran-
Mib
Lab
Fa m
có mi al-ma de la muer-te, mis o-jos de las
Sib m
Do
lá-gri-mas, mis pies de la ca-í-da.

522

ÉSTE ES EL DÍA (SALMO 117)

M: *M. Manzano*

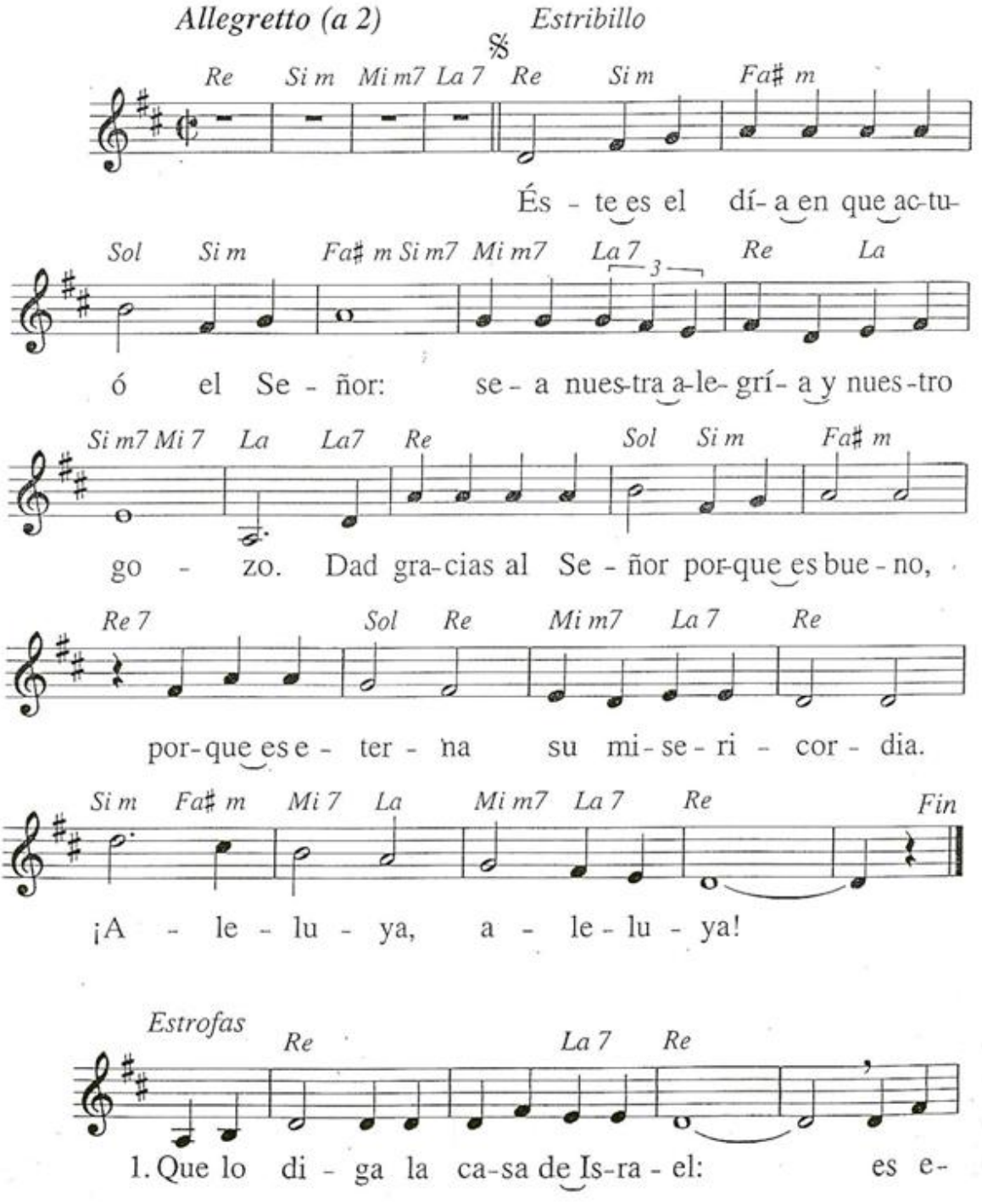

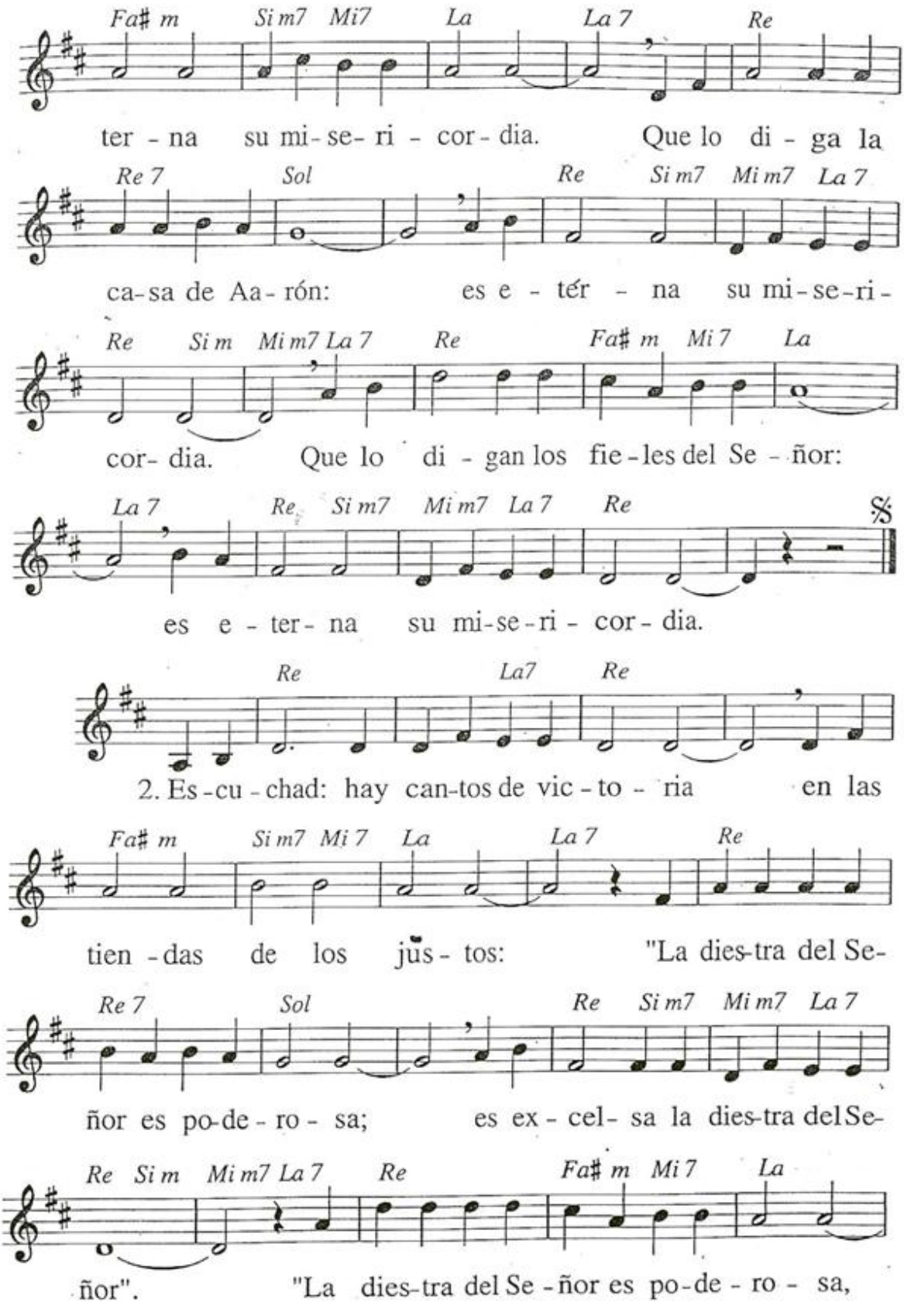
Fa♯ m Si m7 Mi7 La La 7 Re
ter - na su mi - se - ri - cor - dia. Que lo di - ga la
Re 7 Sol Re Si m7 Mi m7 La 7
ca - sa de Aa - rón: es e - tér - na su mi - se - ri -
Re Si m Mi m7 La 7 Re Fa♯ m Mi 7 La
cor - dia. Que lo di - gan los fie - les del Se - ñor:
La 7 Re Si m7 Mi m7 La 7 Re
𝄋
es e - ter - na su mi - se - ri - cor - dia.
Re La7 Re
2. Es - cu - chad: hay can - tos de vic - to - ria en las
Fa♯ m Si m7 Mi 7 La La 7 Re
tien - das de los jus - tos: "La dies - tra del Se -
Re 7 Sol Re Si m7 Mi m7 La 7
ñor es po - de - ro - sa; es ex - cel - sa la dies - tra del Se -
Re Si m Mi m7 La 7 Re Fa♯ m Mi 7 La
ñor". "La dies - tra del Se - ñor es po - de - ro - sa,

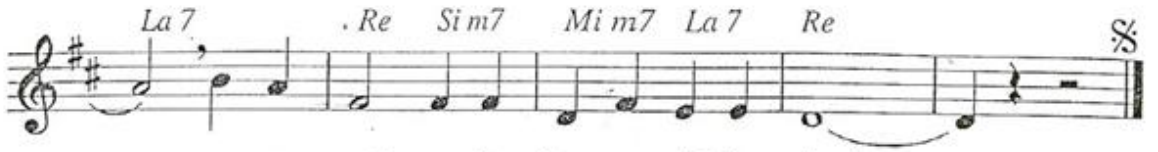
La 7 Re Si m7 Mi m7 La 7 Re
es ex - cel - sa la dies-tra del Se - ñor".

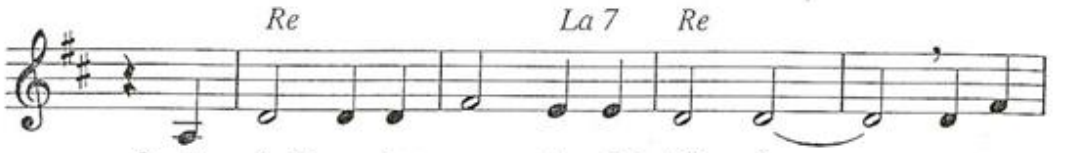
Re La 7 Re
3. A - brid-me las puer-tas del triun-fo, y en-tra-

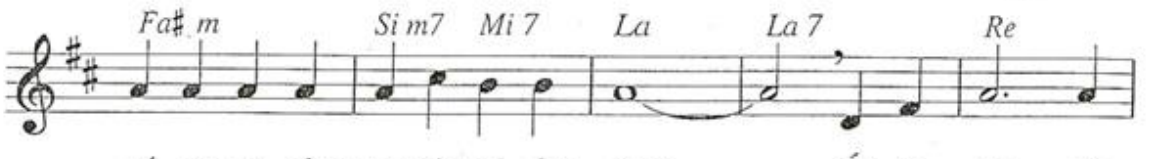
Fa# m Si m7 Mi 7 La La 7 Re
ré pa-ra dar gra-cias al Se - ñor. És-ta es la

Re 7 Sol Re Si m Mi m7 La 7
puer-ta del Se - ñor: los ven-ce - do - res en-tra-rán por

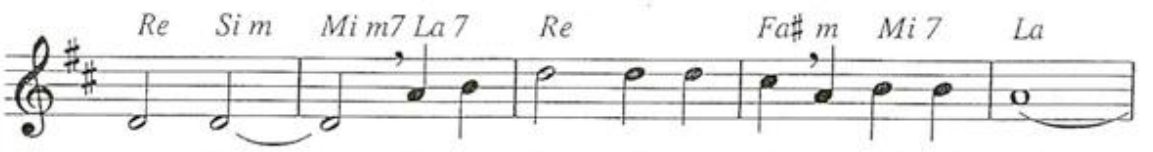
Re Si m Mi m7 La 7 Re Fa# m Mi 7 La
e - lla. Yo no he de mo-rir, yo vi-vi - ré

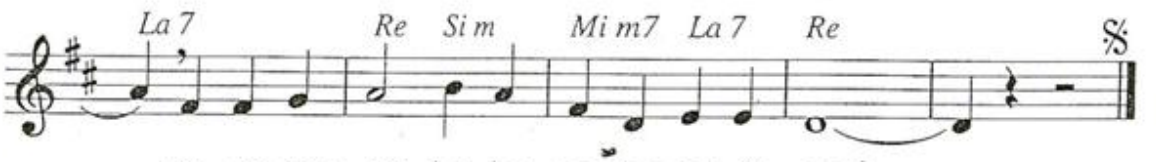
La 7 Re Si m Mi m7 La 7 Re
pa_ra con-tar las ha-za-ñas del Se - ñor.

Re La 7 Re
4. La pie-dra que el can - te - ro de - se - chó

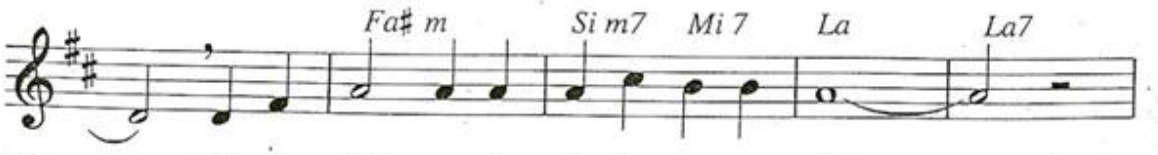
Fa# m Si m7 Mi 7 La La7
es a - ho - ra la pie-dra an-gu - lar.

523

Tu palabra me da vida (Salmo 118)

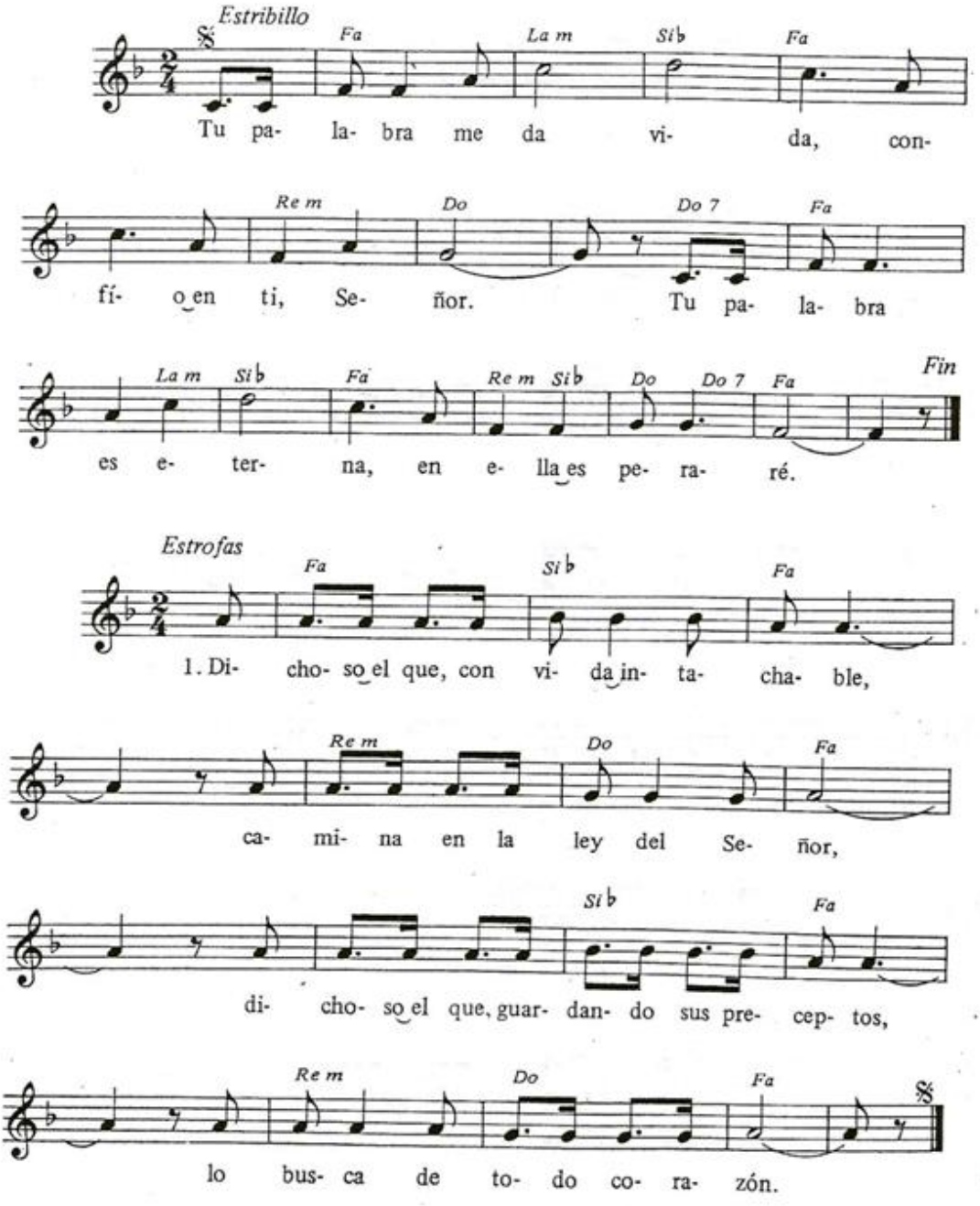

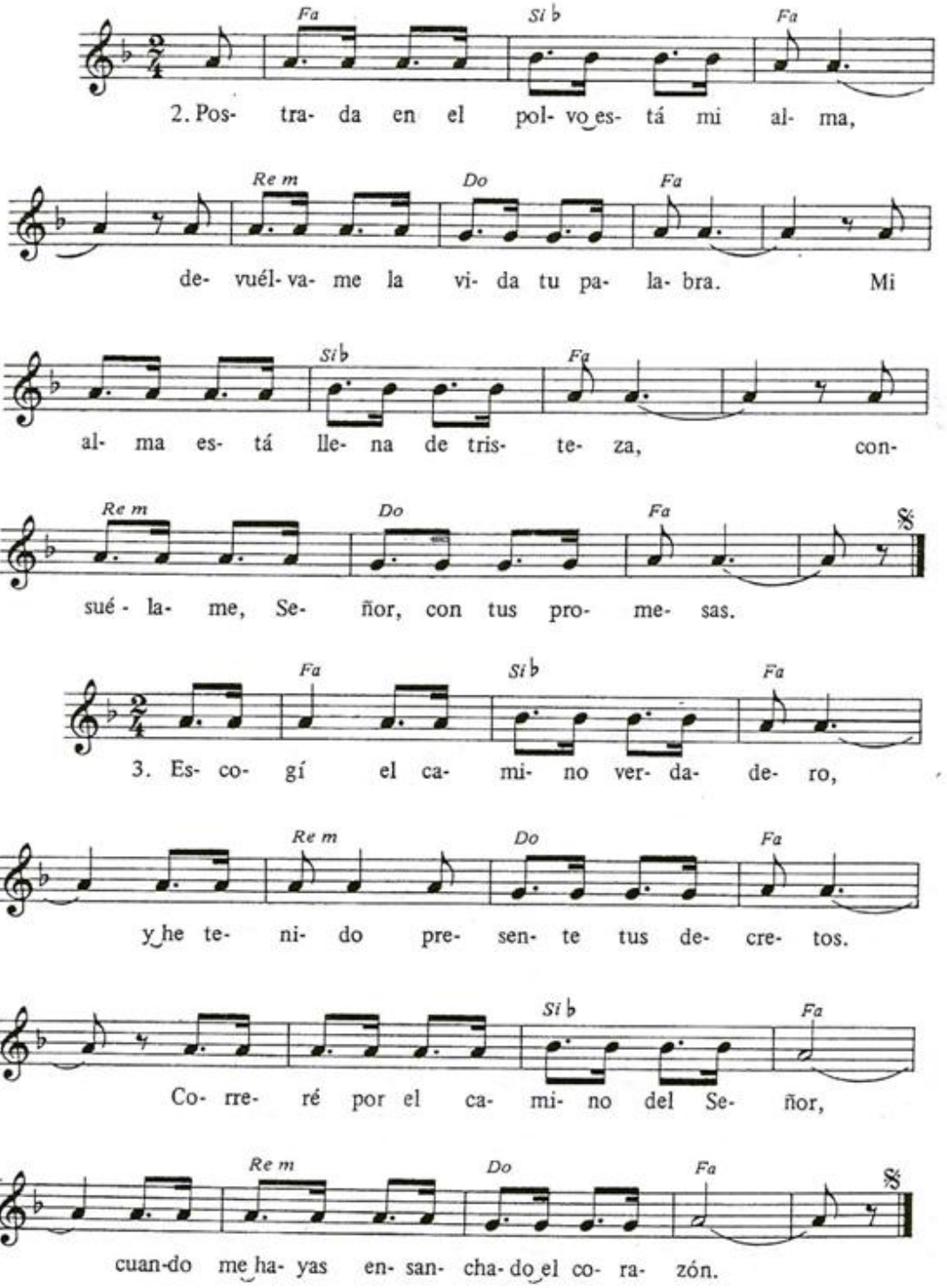
Fa Si b Fa
2. Pos- tra- da en el pol- vo es- tá mi al- ma,
Re m Do Fa
de- vuél- va- me la vi- da tu pa- la- bra. Mi
Si b Fa
al- ma es- tá lle- na de tris- te- za, con-
Re m Do Fa
sué - la- me, Se- ñor, con tus pro- me- sas.
Fa Si b Fa
3. Es- co- gí el ca- mi- no ver- da- de- ro,
Re m Do Fa
y he te- ni- do pre- sen- te tus de- cre- tos.
Si b Fa
Co- rre- ré por el ca- mi- no del Se- ñor,
Re m Do Fa
cuan-do me ha- yas en- san- cha- do el co- ra- zón.

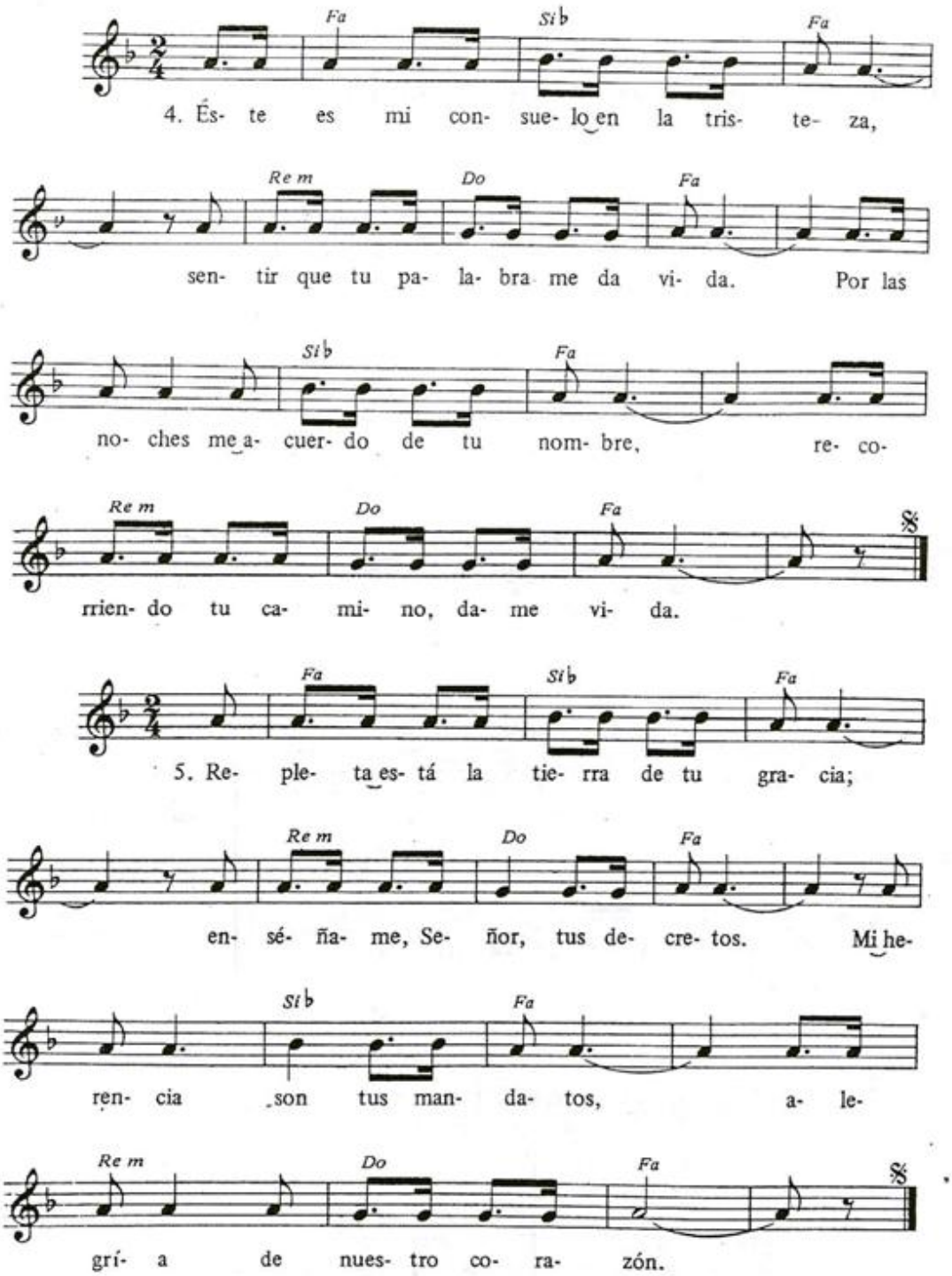
Fa Sib Fa
4. És- te es mi con- sue- lo en la tris- te- za,
Re m Do Fa
sen- tir que tu pa- la- bra me da vi- da. Por las
Sib Fa
no- ches me a- cuer- do de tu nom- bre, re- co-
Re m Do Fa
rrien- do tu ca- mi- no, da- me vi- da.
Fa Sib Fa
5. Re- ple- ta es- tá la tie- rra de tu gra- cia;
Re m Do Fa
en- sé- ña- me, Se- ñor, tus de- cre- tos. Mi he-
Sib Fa
ren- cia son tus man- da- tos, a- le-
Re m Do Fa
grí- a de nues- tro co- ra- zón.

524

Levanto mis ojos a los montes (Salmo 120)

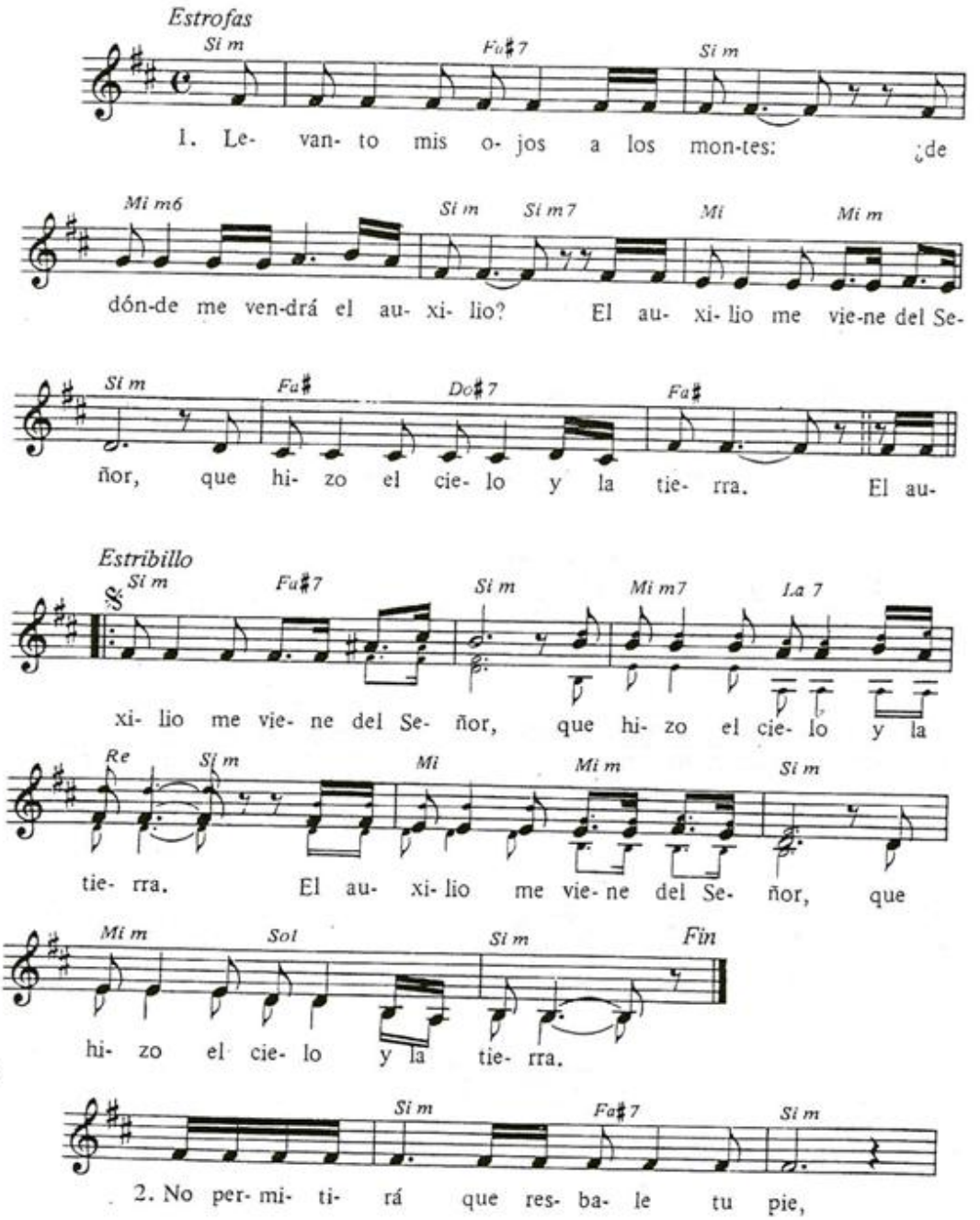

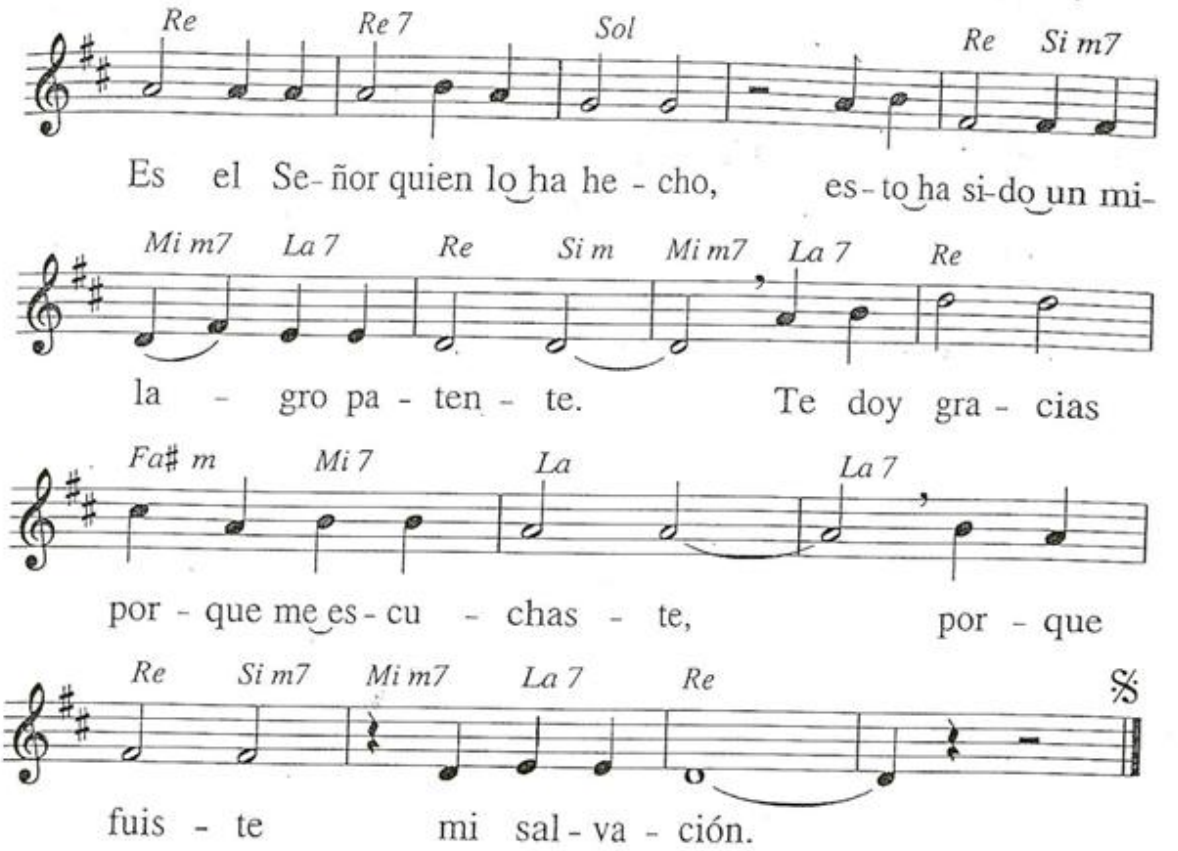
Re
Re 7
Sol
Re
Si m7
Es el Se-ñor quien lo ha he - cho, es-to ha si-do un mi-
Mi m7
La 7
Re
Si m
Mi m7
La 7
Re
la - gro pa - ten - te. Te doy gra - cias
Fa# m
Mi 7
La
La 7
por - que me es - cu - chas - te, por - que
Re
Si m7
Mi m7
La 7
Re
fuis - te mi sal - va - ción.

524

LEVANTO MIS OJOS A LOS MONTES (SALMO 120)

M: *M. Manzano*

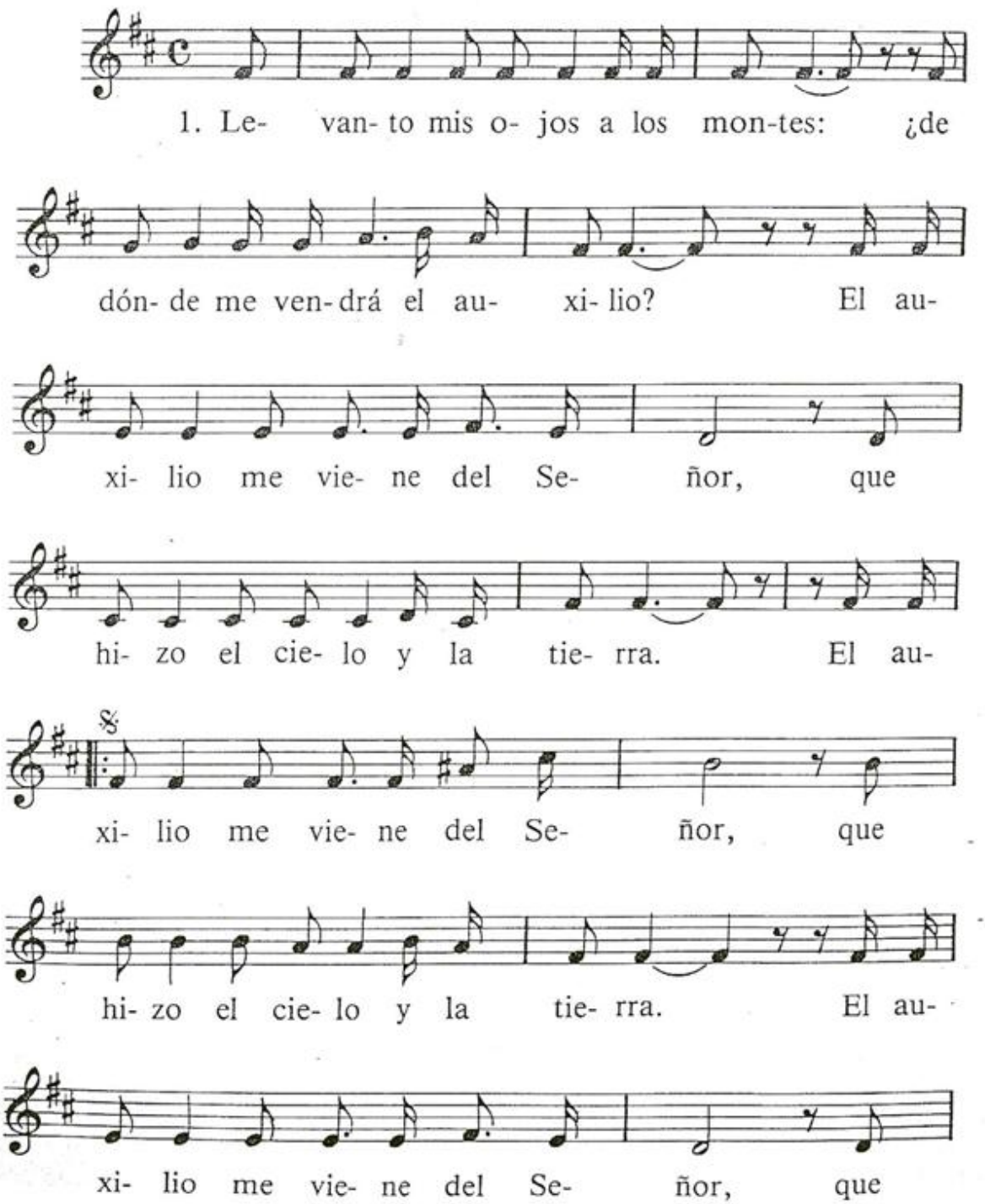

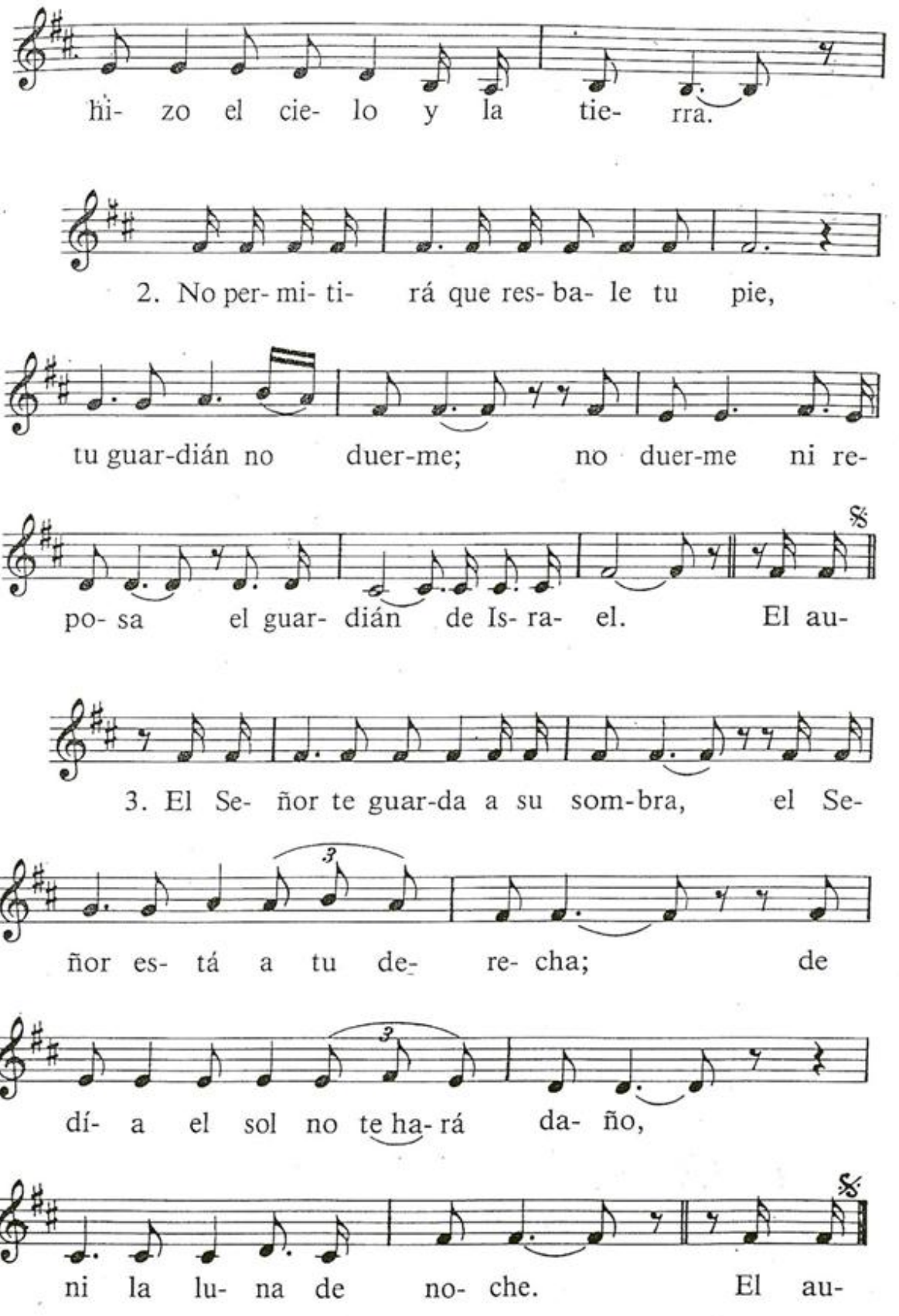
hi- zo el cie- lo y la tie- rra.
2. No per- mi- ti- rá que res- ba- le tu pie,
tu guar-dián no duer-me; no duer-me ni re-
po- sa el guar- dián de Is- ra- el. El au-
3. El Se- ñor te guar-da a su som-bra, el Se-
ñor es- tá a tu de- re- cha; de
dí- a el sol no te ha- rá da- ño,
ni la lu- na de no- che. El au-

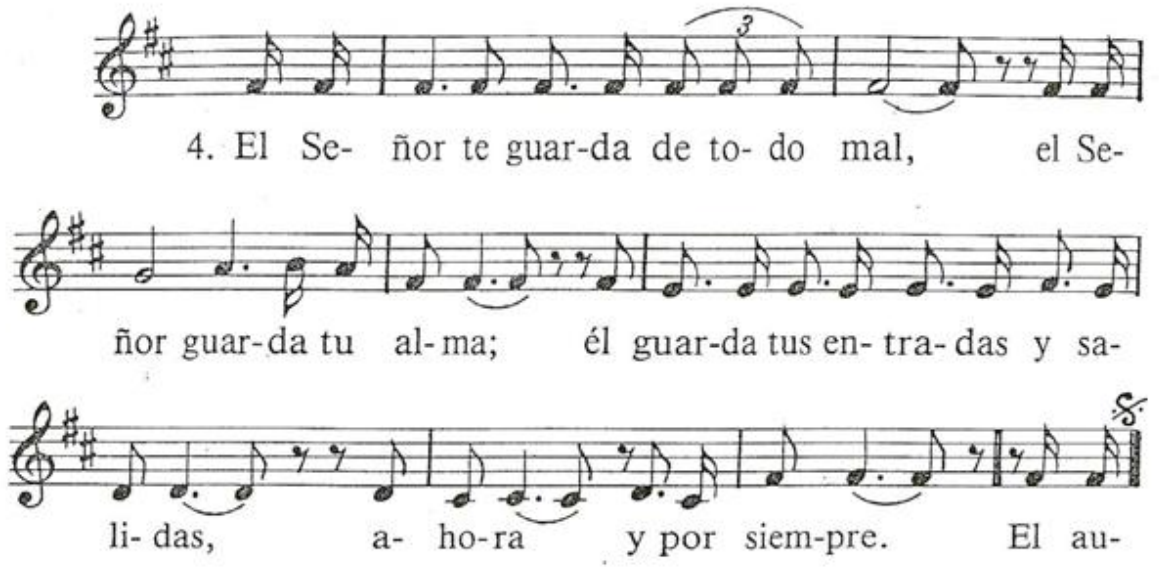
4. El Se- ñor te guar-da de to- do mal, el Se-
ñor guar-da tu al- ma; él guar-da tus en- tra- das y sa-
li- das, a- ho-ra y por siem-pre. El au-

525

¡QUÉ ALEGRÍA CUANDO ME DIJERON! (SALMO 121)

M: *M. Manzano*

Moderato (a 2)

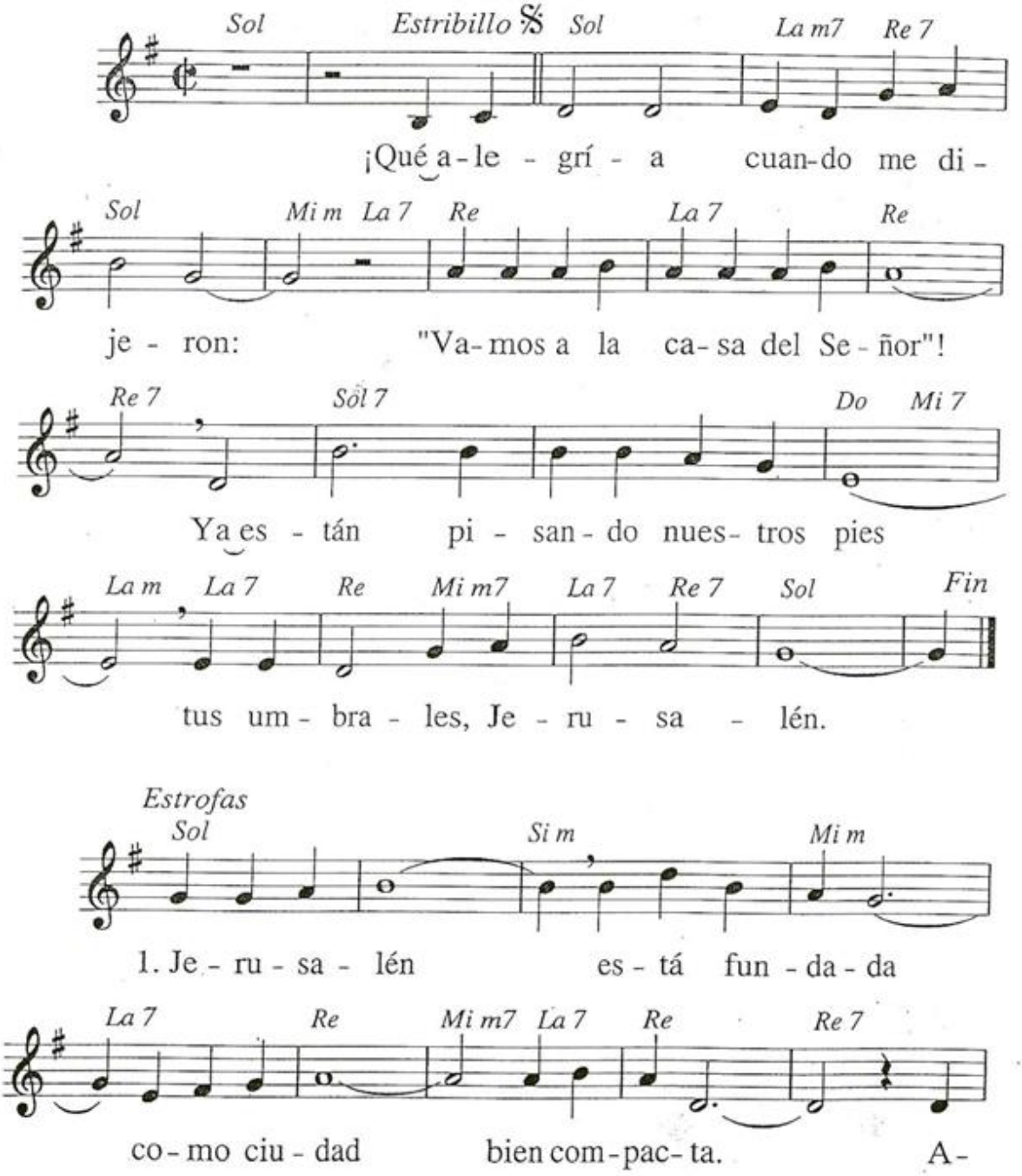

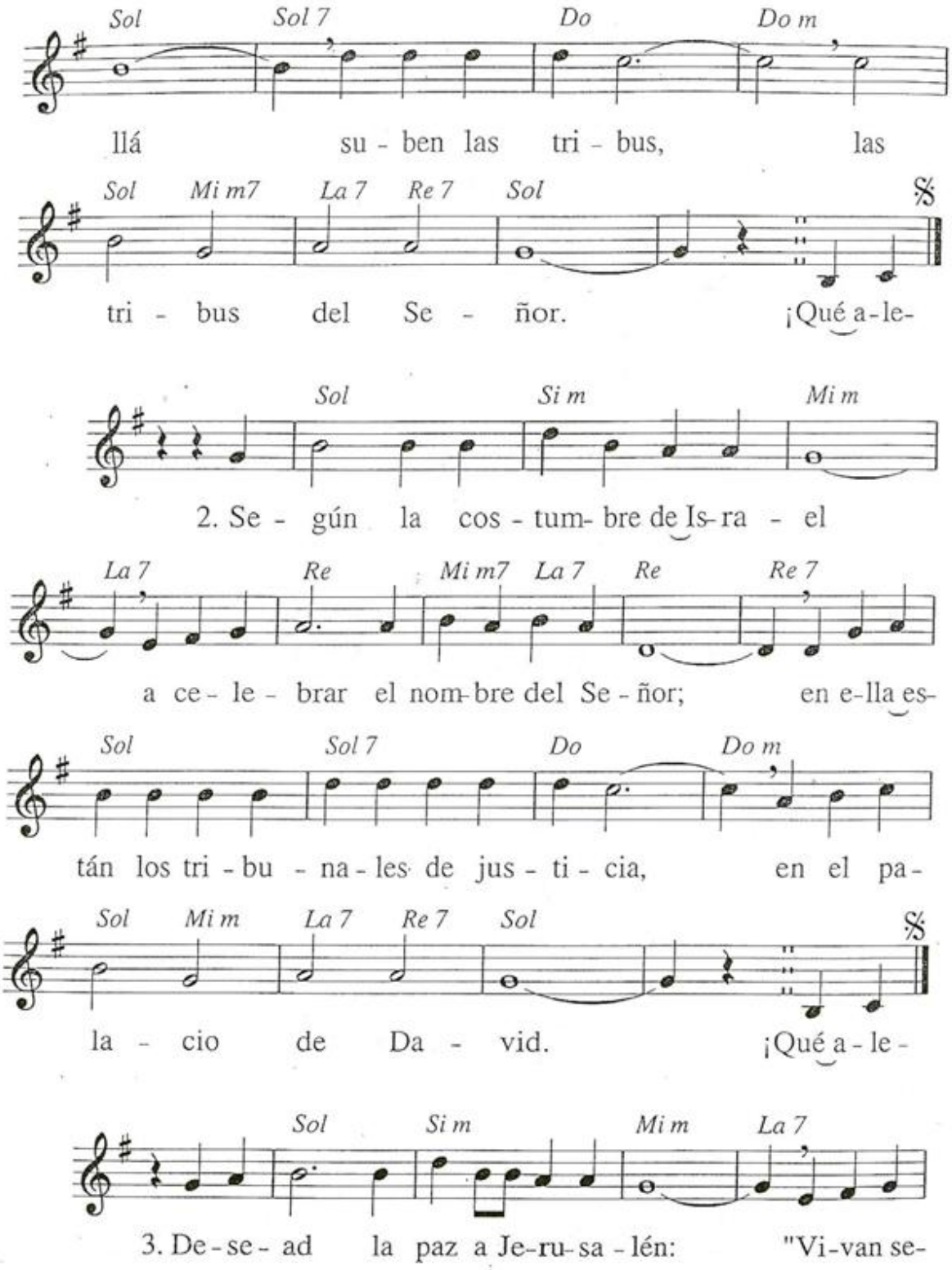
Sol Sol 7 Do Do m
llá su - ben las tri - bus, las
Sol Mi m7 La 7 Re 7 Sol
tri - bus del Se - ñor. ¡Qué a - le -
Sol Si m Mi m
2. Se - gún la cos - tum - bre de Is - ra - el
La 7 Re Mi m7 La 7 Re Re 7
a ce - le - brar el nom - bre del Se - ñor; en e - lla es -
Sol Sol 7 Do Do m
tán los tri - bu - na - les de jus - ti - cia, en el pa -
Sol Mi m La 7 Re 7 Sol
la - cio de Da - vid. ¡Qué a - le -
Sol Si m Mi m La 7
3. De - se - ad la paz a Je - ru - sa - lén: "Vi - van se -

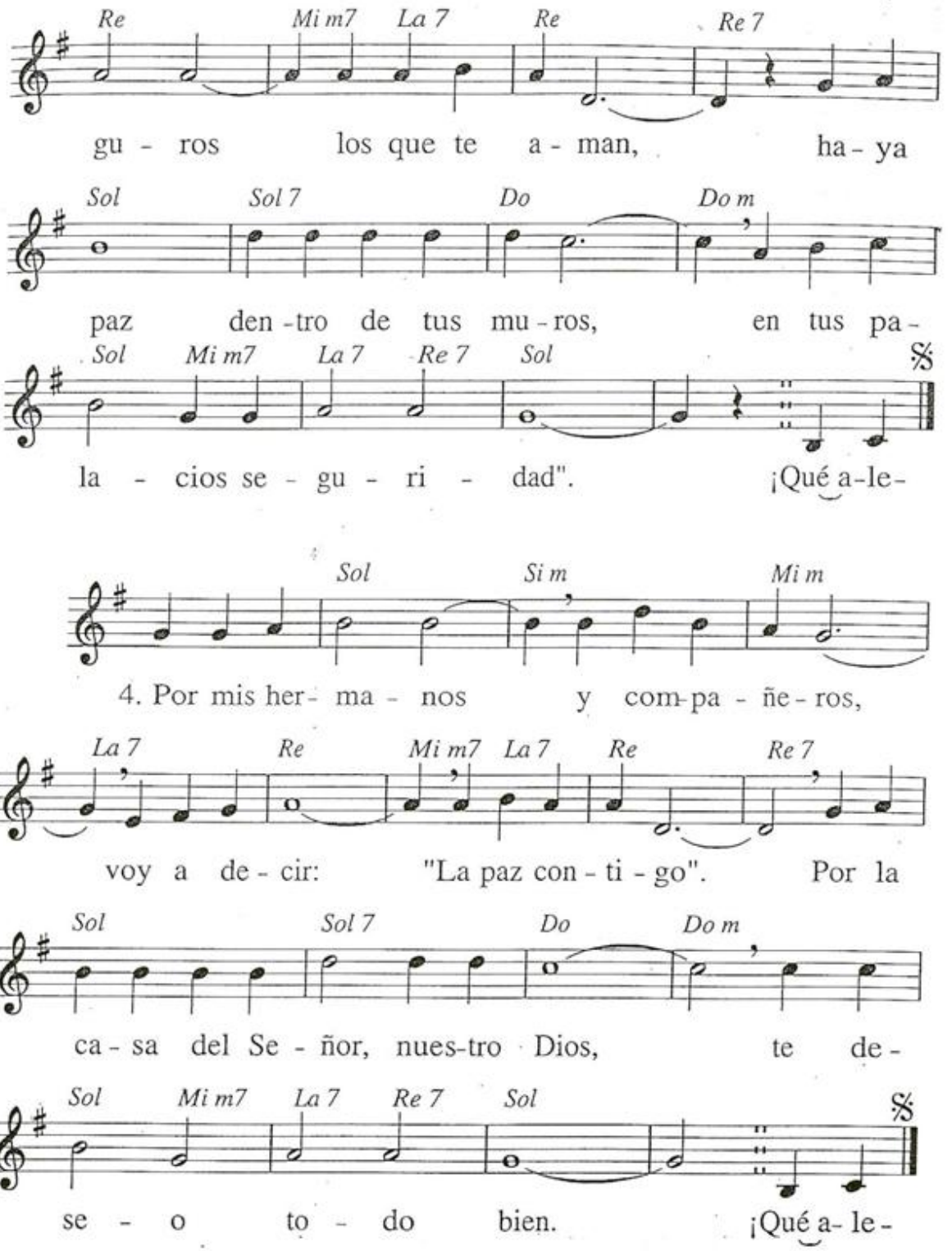
Re Mi m7 La 7 Re Re 7
gu - ros los que te a - man, ha - ya
Sol Sol 7 Do Do m
paz den - tro de tus mu - ros, en tus pa -
Sol Mi m7 La 7 Re 7 Sol
la - cios se - gu - ri - dad". ¡Qué a-le-
Sol Si m Mi m
4. Por mis her - ma - nos y com-pa - ñe - ros,
La 7 Re Mi m7 La 7 Re Re 7
voy a de - cir: "La paz con - ti - go". Por la
Sol Sol 7 Do Do m
ca - sa del Se - ñor, nues-tro Dios, te de -
Sol Mi m7 La 7 Re 7 Sol
se - o to - do bien. ¡Qué a- le -

526

A TI LEVANTO MIS OJOS (SALMO 122)

M: *M. Manzano*

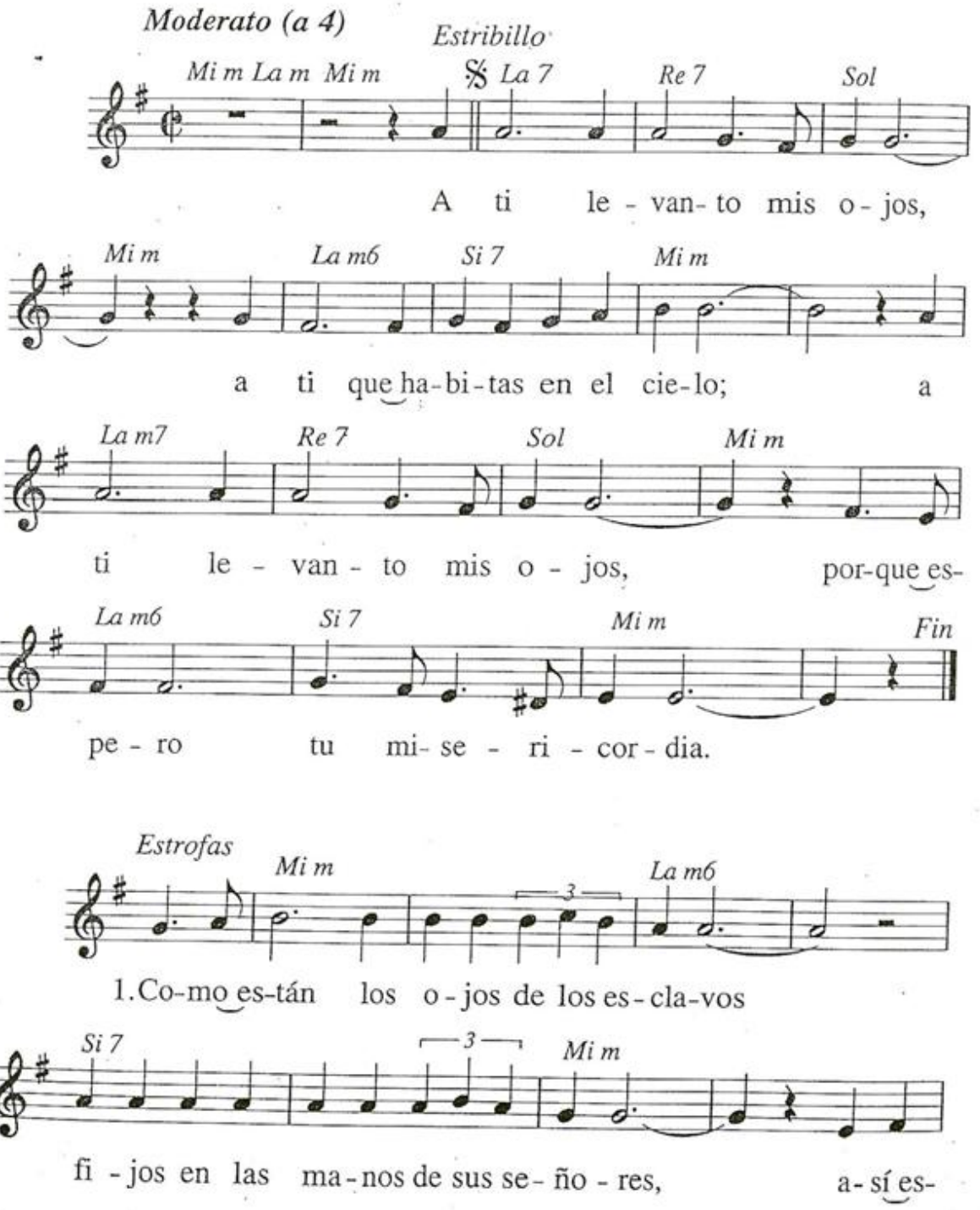

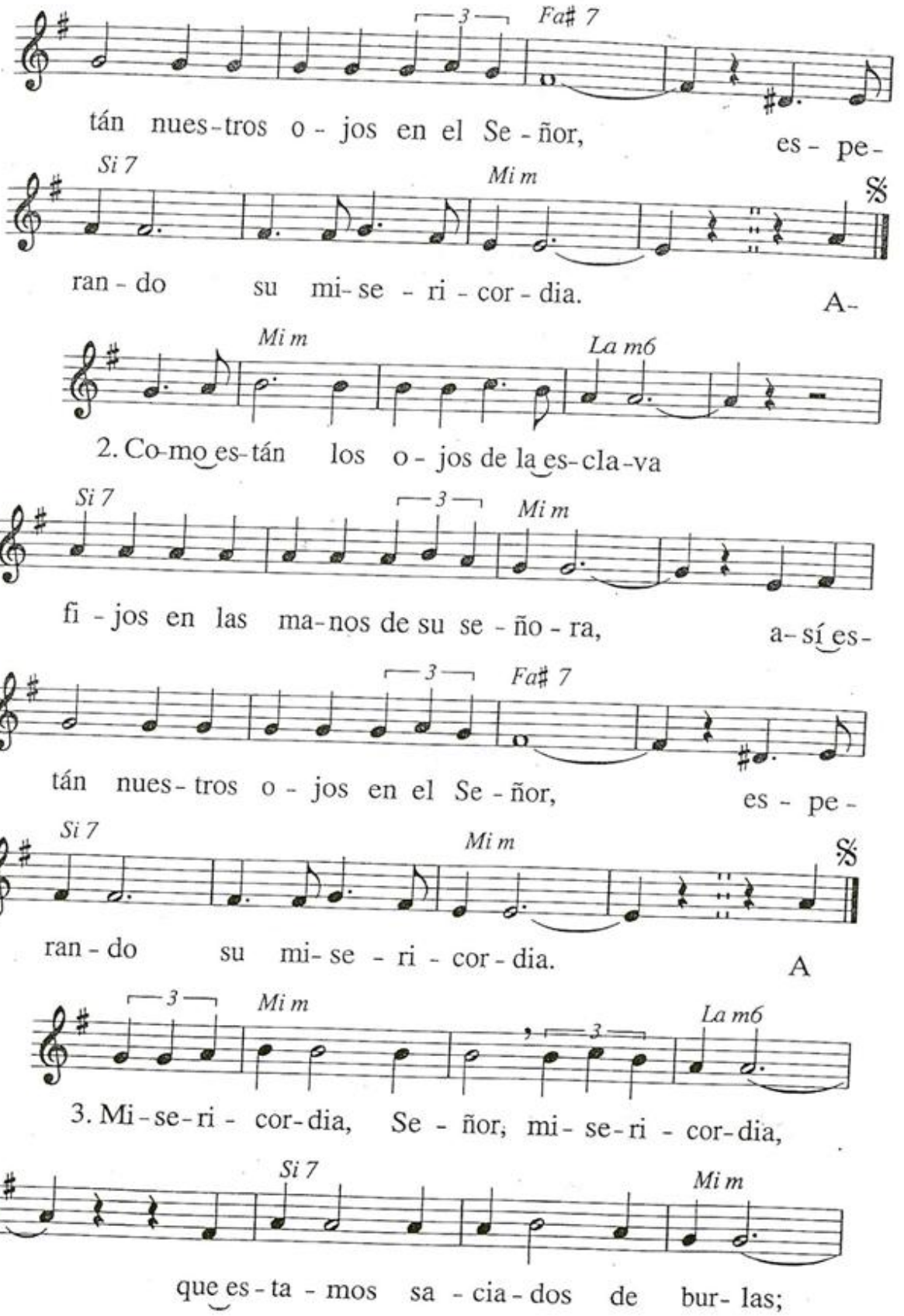
3
Fa# 7
tán nues-tros o - jos en el Se - ñor, es - pe-
Si 7
Mi m
%
ran - do su mi- se - ri - cor - dia. A-
Mi m
La m6
2. Co-mo es-tán los o - jos de la es-cla-va
Si 7
3
Mi m
fi - jos en las ma-nos de su se - ño - ra, a-sí es-
3
Fa# 7
tán nues- tros o - jos en el Se - ñor, es - pe-
Si 7
Mi m
%
ran - do su mi- se - ri - cor - dia. A
3
Mi m
3
La m6
3. Mi - se-ri - cor-dia, Se - ñor; mi- se-ri - cor-dia,
Si 7
Mi m
que es - ta - mos sa - cia - dos de bur- las;

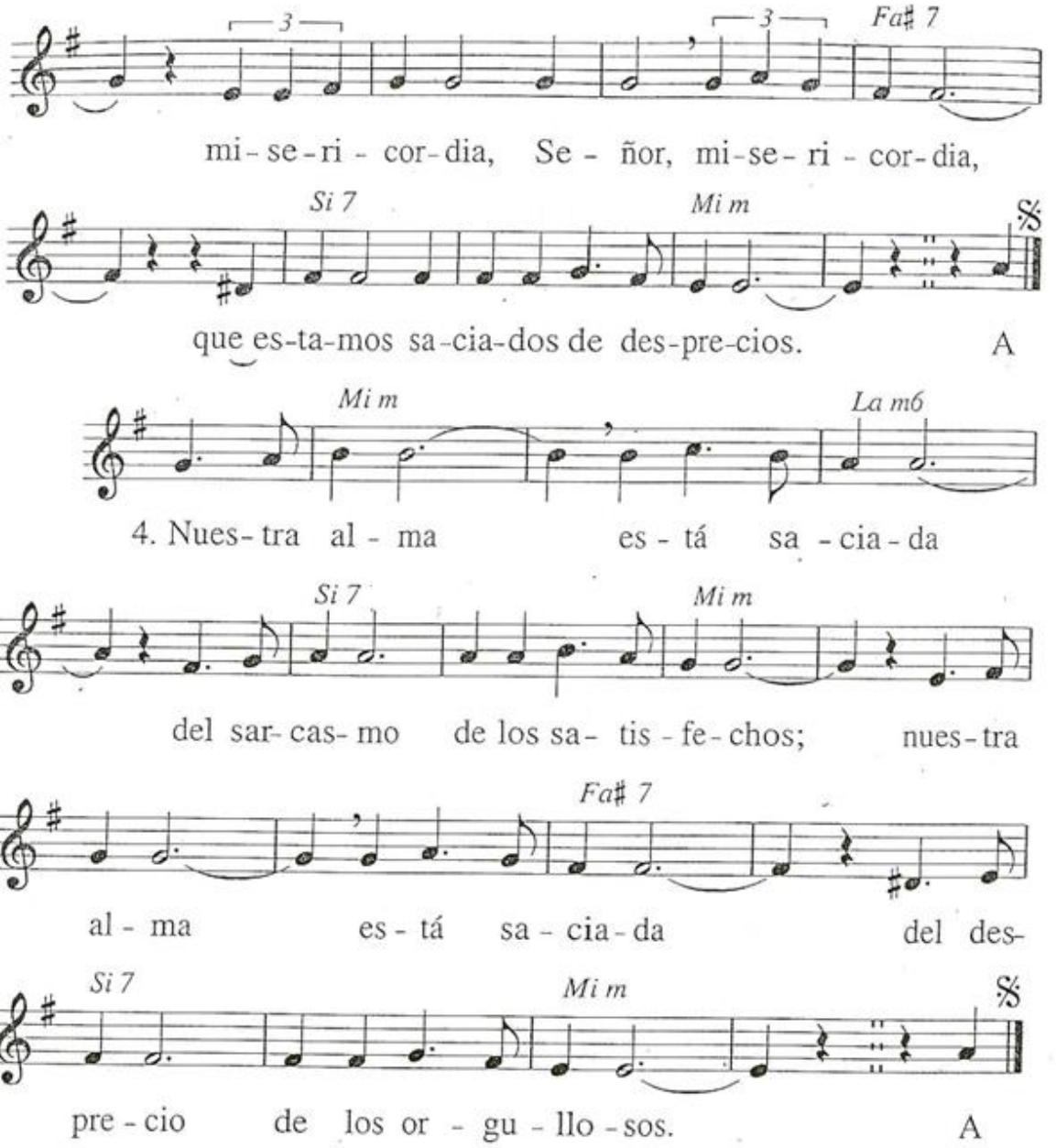
3
3
Fa# 7
mi - se - ri - cor - dia, Se - ñor, mi - se - ri - cor - dia,
Si 7
Mi m
𝄋
que es-ta-mos sa-cia-dos de des-pre-cios. A
Mi m
La m6
4. Nues-tra al - ma es - tá sa - cia - da
Si 7
Mi m
del sar-cas-mo de los sa- tis - fe - chos; nues-tra
Fa# 7
al - ma es - tá sa - cia - da del des-
Si 7
Mi m
𝄋
pre - cio de los or - gu - llo - sos. A

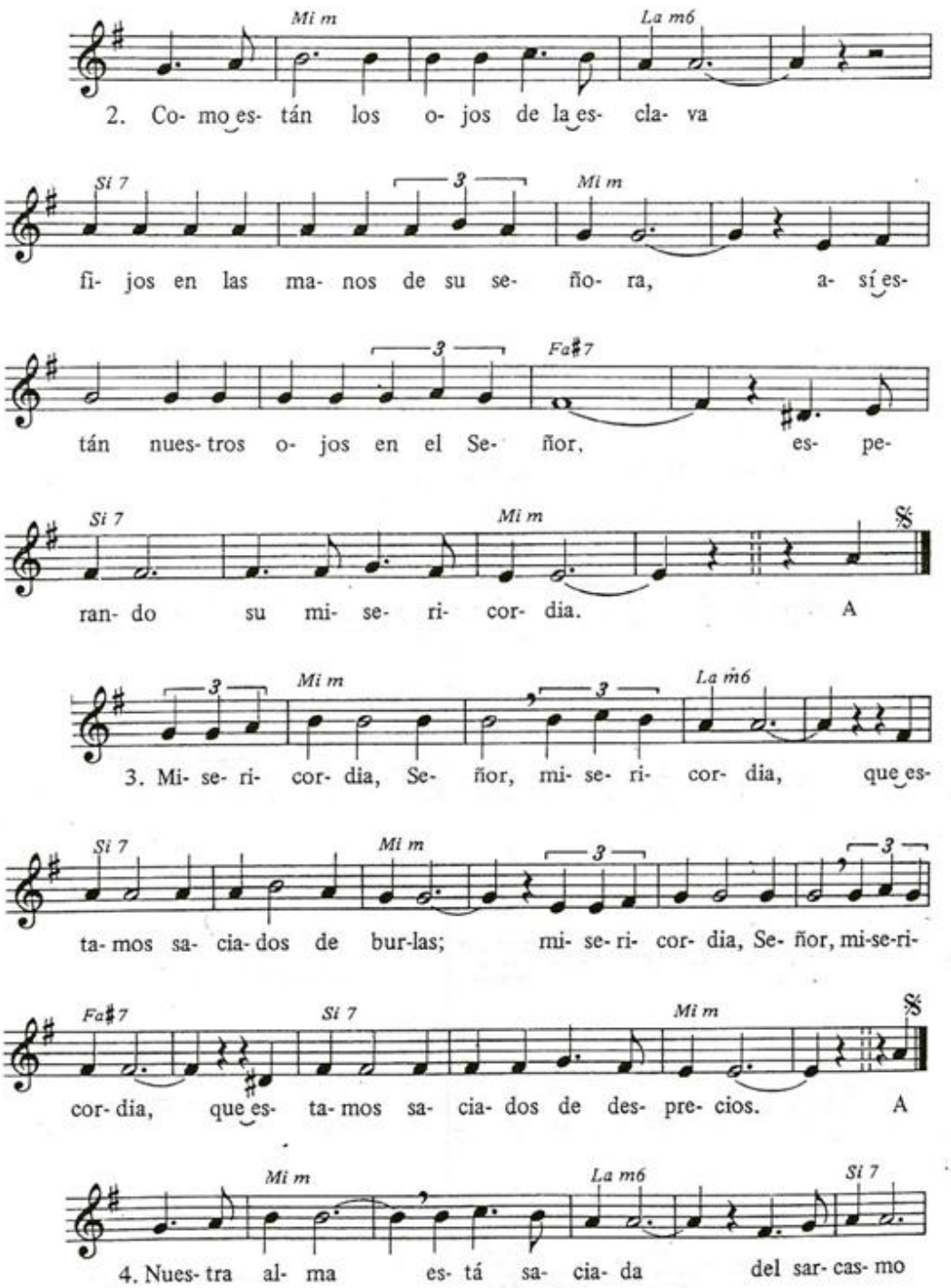
Mi m
La m6
2. Co- mo es- tán los o- jos de la es- cla- va
Si 7
Mi m
fi- jos en las ma- nos de su se- ño- ra, a- sí es-
Fa♯7
tán nues- tros o- jos en el Se- ñor, es- pe-
Si 7
Mi m
ran- do su mi- se- ri- cor- dia. A
Mi m
La m6
3. Mi- se- ri- cor- dia, Se- ñor, mi- se- ri- cor- dia, que es-
Si 7
Mi m
ta- mos sa- cia- dos de bur-las; mi- se- ri- cor- dia, Se- ñor, mi-se-ri-
Fa♯7
Si 7
Mi m
cor- dia, que es- ta- mos sa- cia- dos de des- pre- cios. A
Mi m
La m6
Si 7
4. Nues- tra al- ma es- tá sa- cia- da del sar- cas- mo

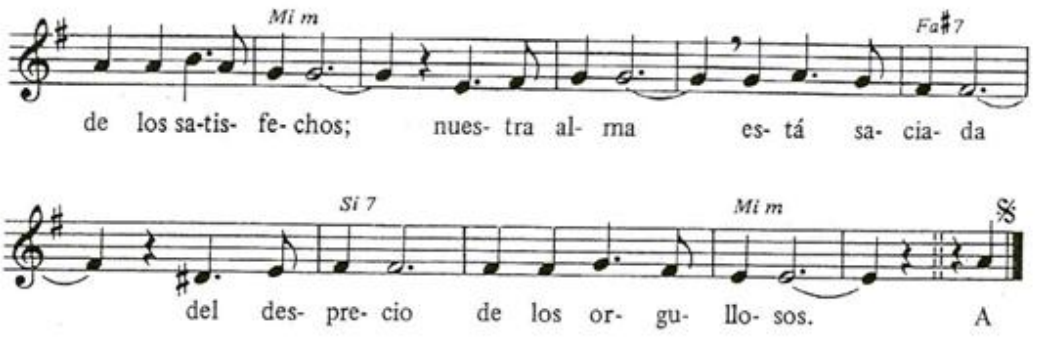

527

Cuando el Señor cambió la suerte (Salmo 125)

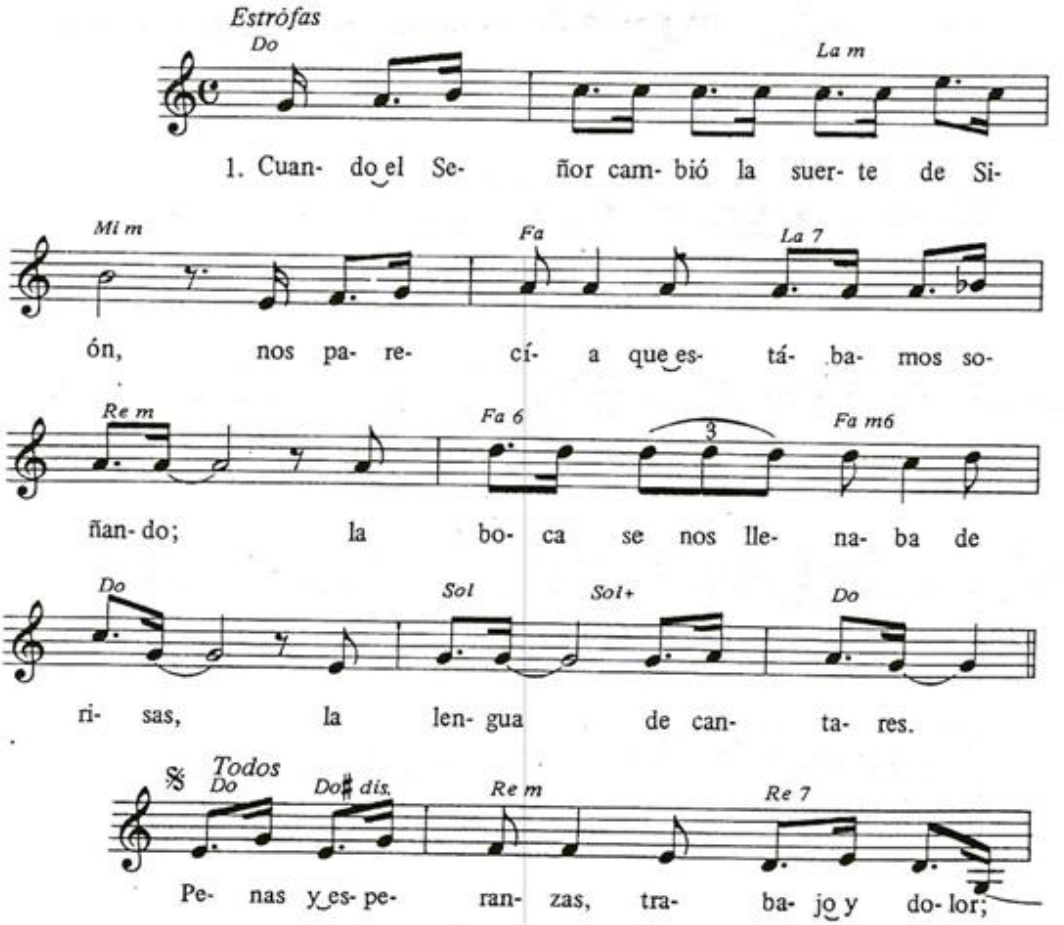

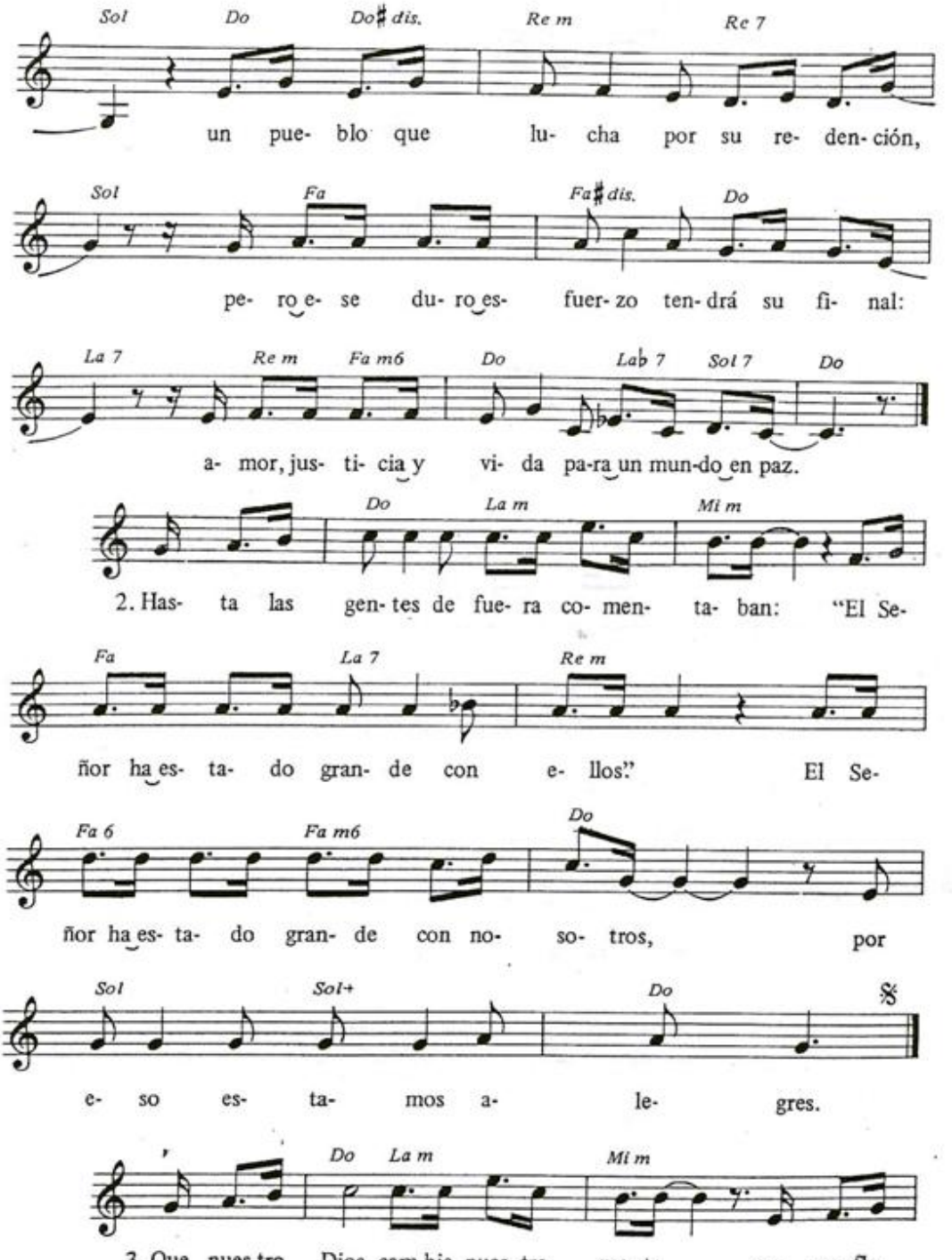
Sol Do Do♯ dis. Re m Re 7
un pue- blo que lu- cha por su re- den- ción,
Sol Fa Fa♯ dis. Do
pe- ro e- se du- ro es- fuer- zo ten- drá su fi- nal:
La 7 Re m Fa m6 Do Lab 7 Sol 7 Do
a- mor, jus- ti- cia y vi- da pa-ra un mun-do en paz.
Do La m Mi m
2. Has- ta las gen- tes de fue- ra co- men- ta- ban: "El Se-
Fa La 7 Re m
ñor ha es- ta- do gran- de con e- llos." El Se-
Fa 6 Fa m6 Do
ñor ha es- ta- do gran- de con no- so- tros, por
Sol Sol+ Do
e- so es- ta- mos a- le- gres.
Do La m Mi m
3. Que nues-tro Dios cam-bie nues- tra suer-te, co- mo flo-

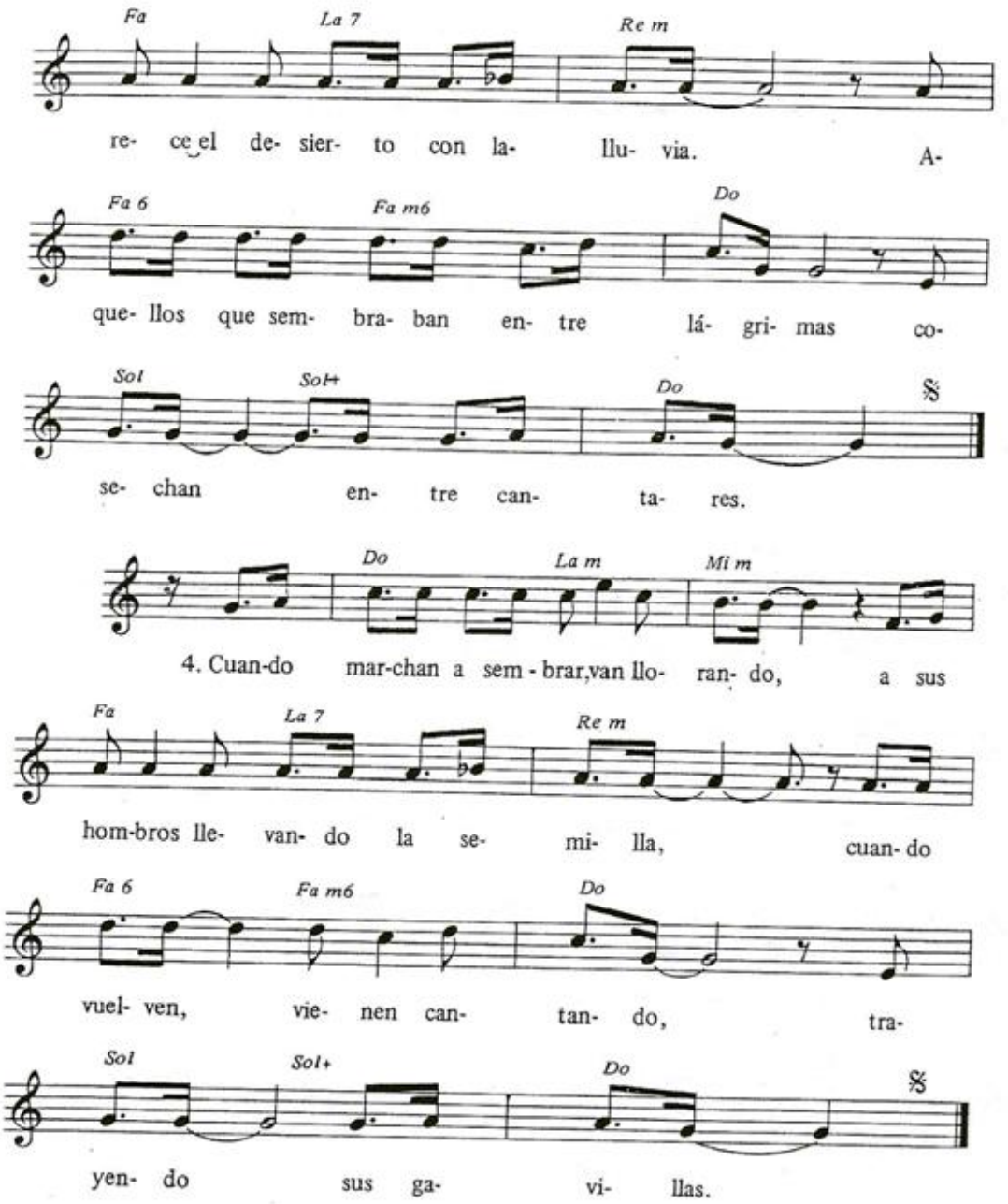
Fa
La 7
Re m
re- ce el de- sier- to con la- llu- via. A-
Fa 6
Fa m6
Do
que- llos que sem- bra- ban en- tre lá- gri- mas co-
Sol
Sol+
Do
se- chan en- tre can- ta- res.
Do
La m
Mi m
4. Cuan-do mar-chan a sem - brar,van llo- ran- do, a sus
Fa
La 7
Re m
hom-bros lle- van- do la se- mi- lla, cuan- do
Fa 6
Fa m6
Do
vuel- ven, vie- nen can- tan- do, tra-
Sol
Sol+
Do
yen- do sus ga- vi- llas.

528

Como brotes de olivo (Salmo 127)

M: *L. Deiss*

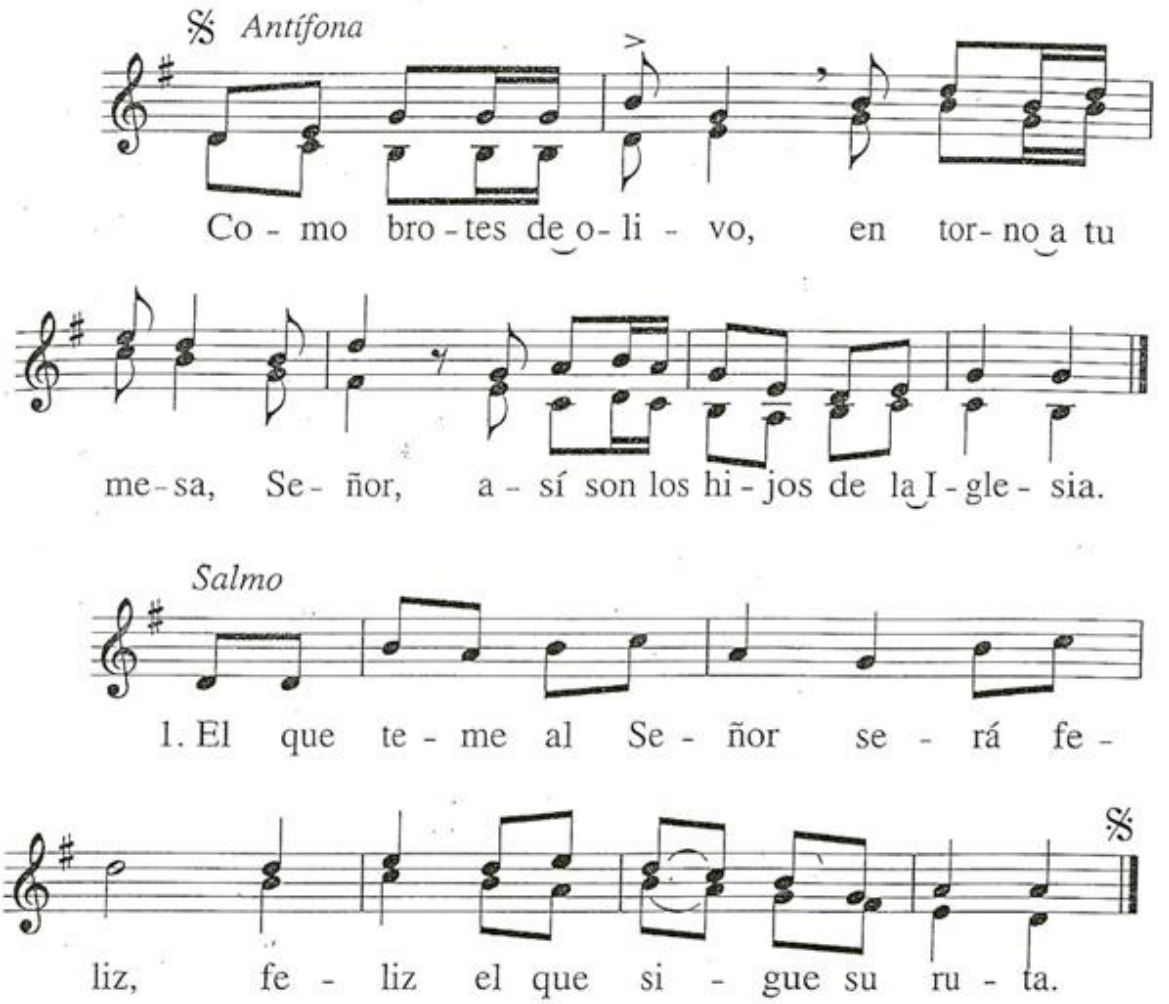

2. Del trabajo de tus manos comerás, ¡a ti, la alegría, el gozo!
3. Y tu esposa, en el medio de tu hogar, será como viña fecunda.
4. Como brotes de un olivo, reunirás los hijos en torno a tu mesa.
5. El Señor bendecirá al hombre fiel con esta abundancia de bienes.
6. A los hijos de tus hijos los verás; ¡la gloria al Señor, por los siglos!

529

DESDE LO HONDO (SALMO 129)

M: *M. Manzano*

Allegretto (a 2)

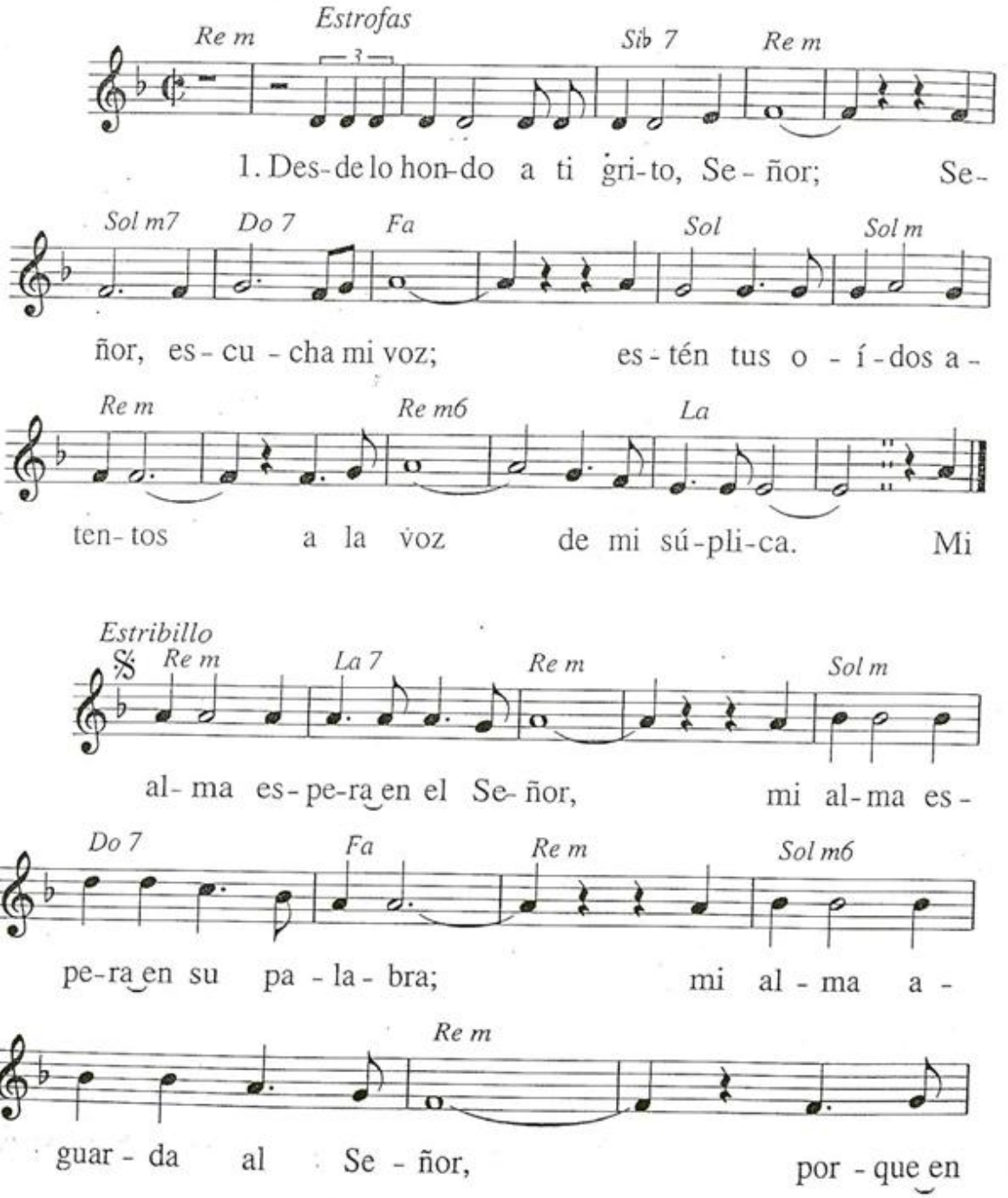

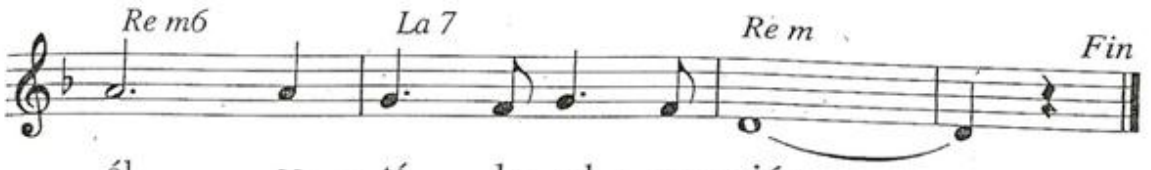

él es - tá la sal - va - ción.

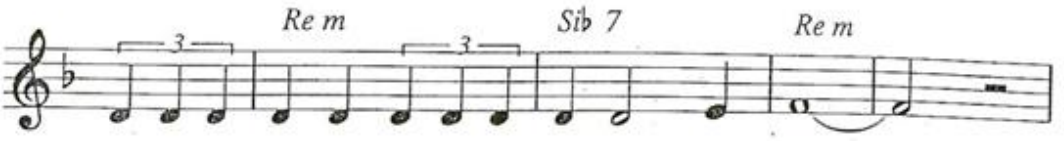

2. Si lle-vas cuen-ta de los de - li - tos, Se - ñor,

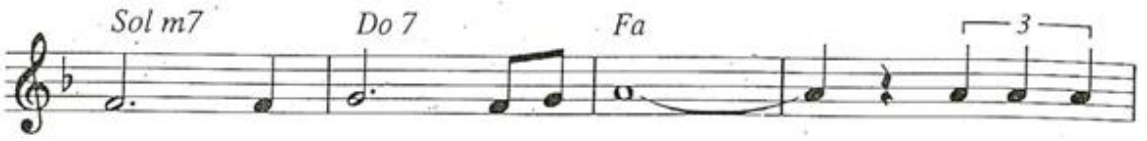

¿quién po - drá re - sis - tir? Pe - ro de

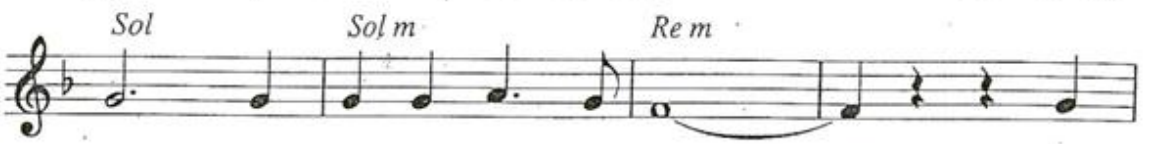

ti pro - ce - de el per - dón, y a -

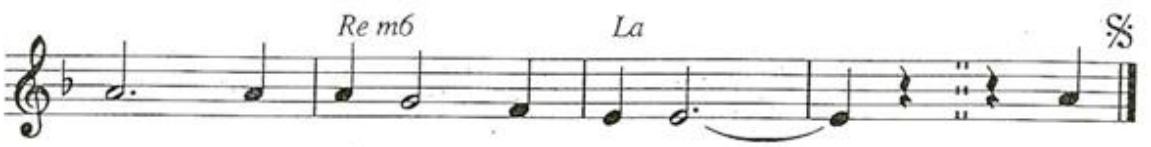

sí in - fun - des res - pe - to. Mi

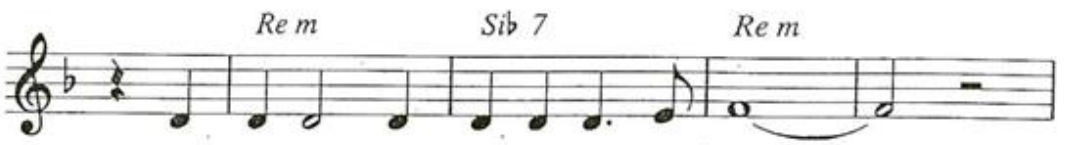

3. Mi al - ma a - guar - da al Se - ñor,

más que el cen - ti - ne - la la au - ro - ra. A

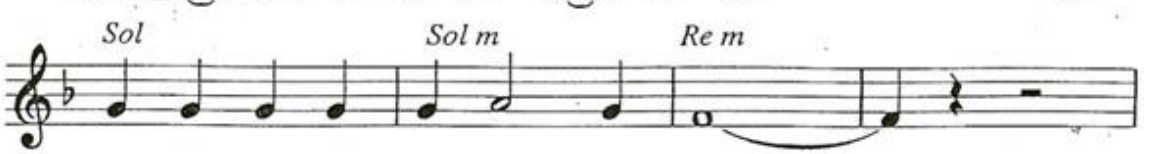

guar - de Is - ra - el al Se - ñor,

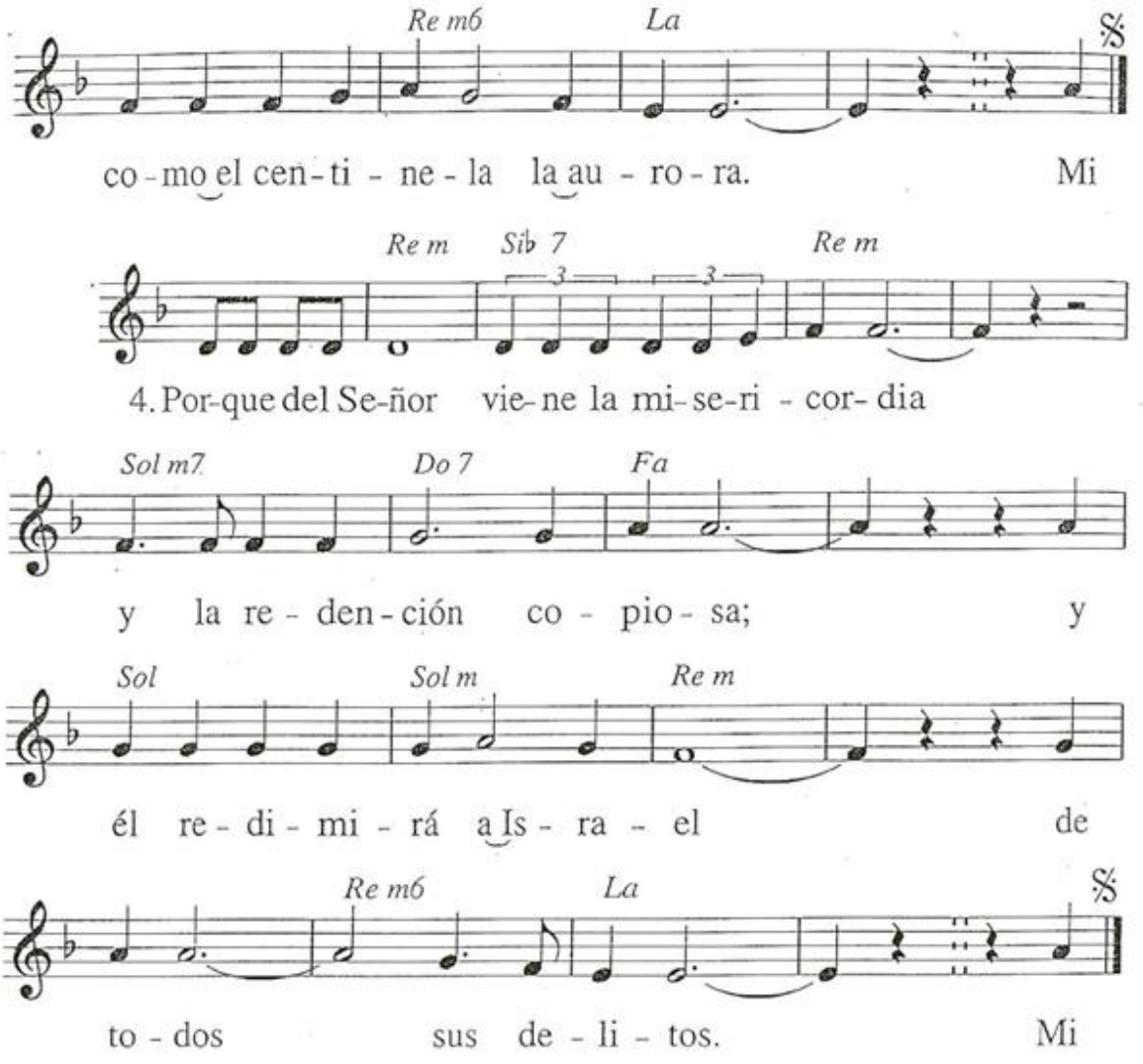
Re m6
La
𝄋
co - mo el cen - ti - ne - la la au - ro - ra. Mi
Re m
Sib 7
3
3
Re m
4. Por - que del Se - ñor vie - ne la mi - se - ri - cor - dia
Sol m7
Do 7
Fa
y la re - den - ción co - pio - sa; y
Sol
Sol m
Re m
él re - di - mi - rá a Is - ra - el de
Re m6
La
𝄋
to - dos sus de - li - tos. Mi

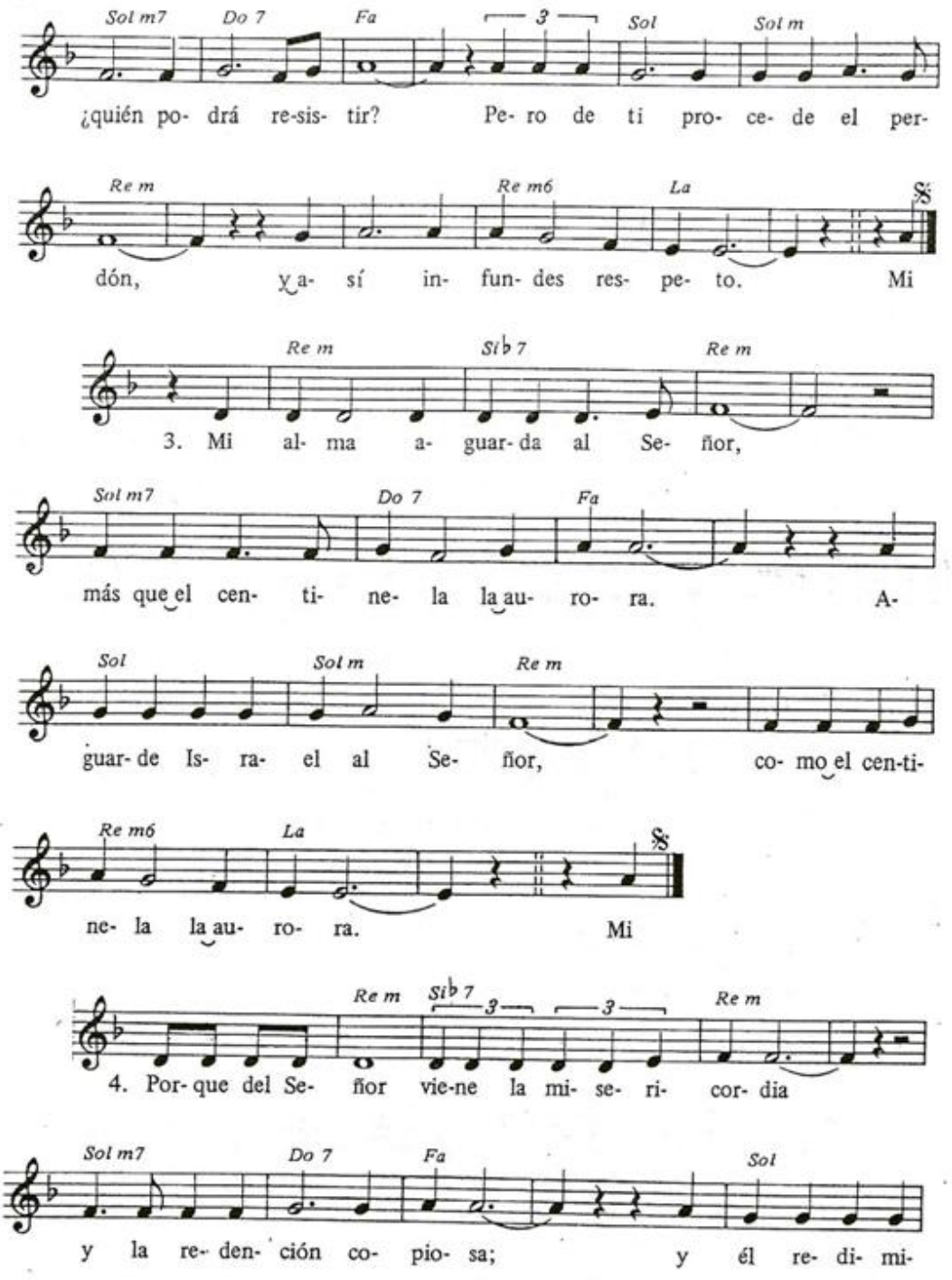
Sol m7 Do 7 Fa 3 Sol Sol m
¿quién po- drá re-sis- tir? Pe- ro de ti pro- ce- de el per-
Re m Re m6 La
dón, y a- sí in- fun- des res- pe- to. Mi
Re m Sib 7 Re m
3. Mi al- ma a- guar- da al Se- ñor,
Sol m7 Do 7 Fa
más que el cen- ti- ne- la la au- ro- ra. A-
Sol Sol m Re m
guar- de Is- ra- el al Se- ñor, co- mo el cen-ti-
Re m6 La
ne- la la au- ro- ra. Mi
Re m Sib 7 3 3 Re m
4. Por- que del Se- ñor vie-ne la mi- se- ri- cor- dia
Sol m7 Do 7 Fa Sol
y la re- den- ción co- pio- sa; y él re- di- mi-

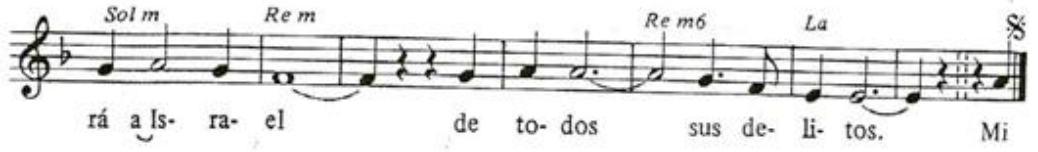

530

Dad gracias al Señor (Salmo 135)

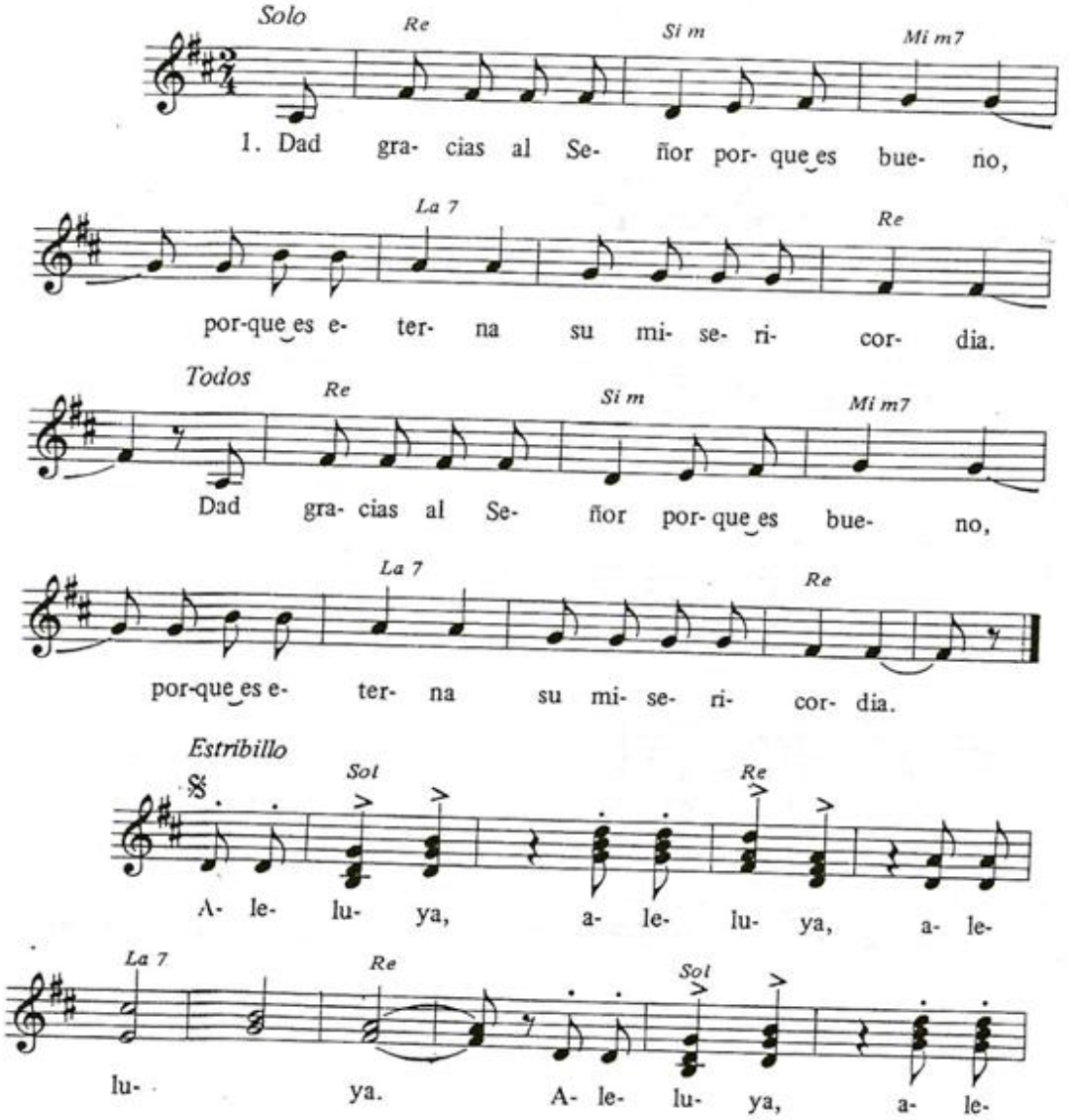

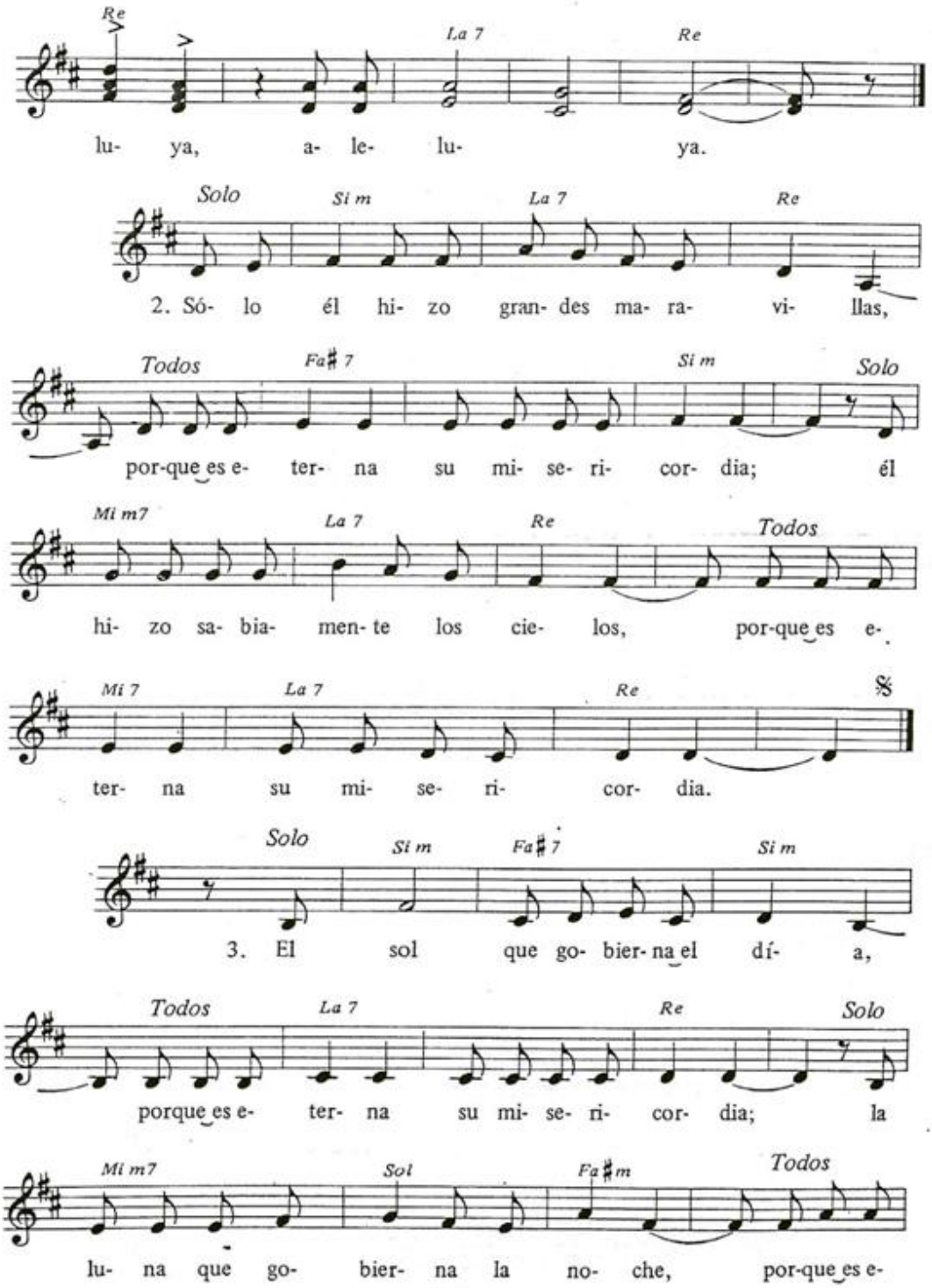
Re
La 7
Re
lu- ya, a- le- lu- ya.
Solo
Si m
La 7
Re
2. Só- lo él hi- zo gran- des ma- ra- vi- llas,
Todos
Fa♯ 7
Si m
Solo
por-que es e- ter- na su mi- se- ri- cor- dia; él
Mi m7
La 7
Re
Todos
hi- zo sa- bia- men- te los cie- los, por-que es e-
Mi 7
La 7
Re
𝄋
ter- na su mi- se- ri- cor- dia.
Solo
Si m
Fa♯ 7
Si m
3. El sol que go- bier- na el dí- a,
Todos
La 7
Re
Solo
porque es e- ter- na su mi- se- ri- cor- dia; la
Mi m7
Sol
Fa♯m
Todos
lu- na que go- bier- na la no- che, por-que es e-

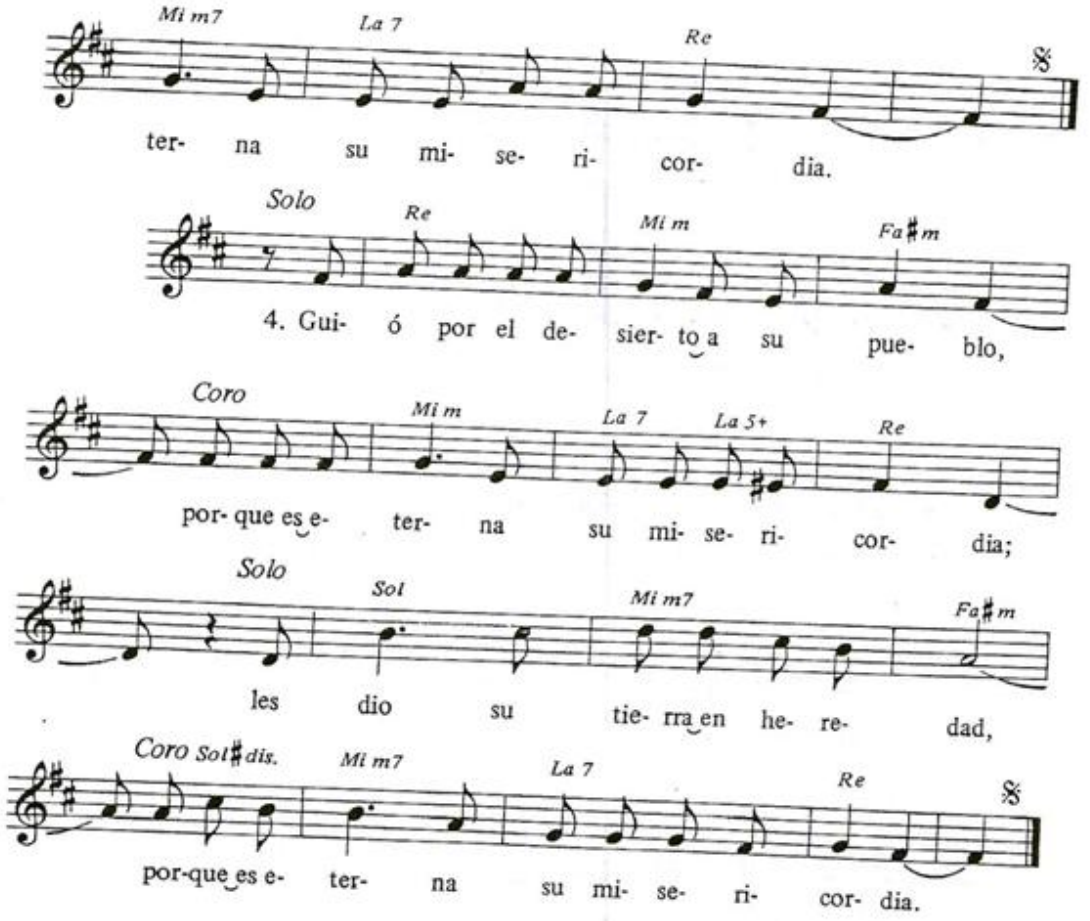

531

Te damos gracias, Señor (Salmo 137)

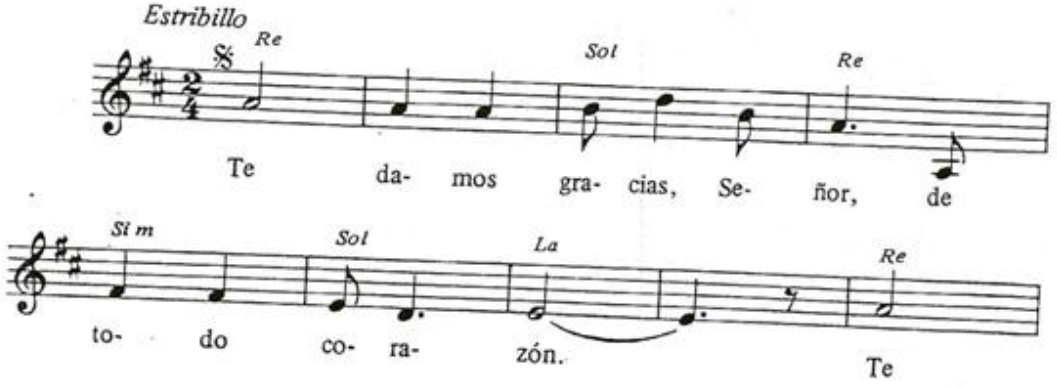

531

TE DAMOS GRACIAS, SEÑOR (SALMO 137)

M: *J. A. Espinosa*

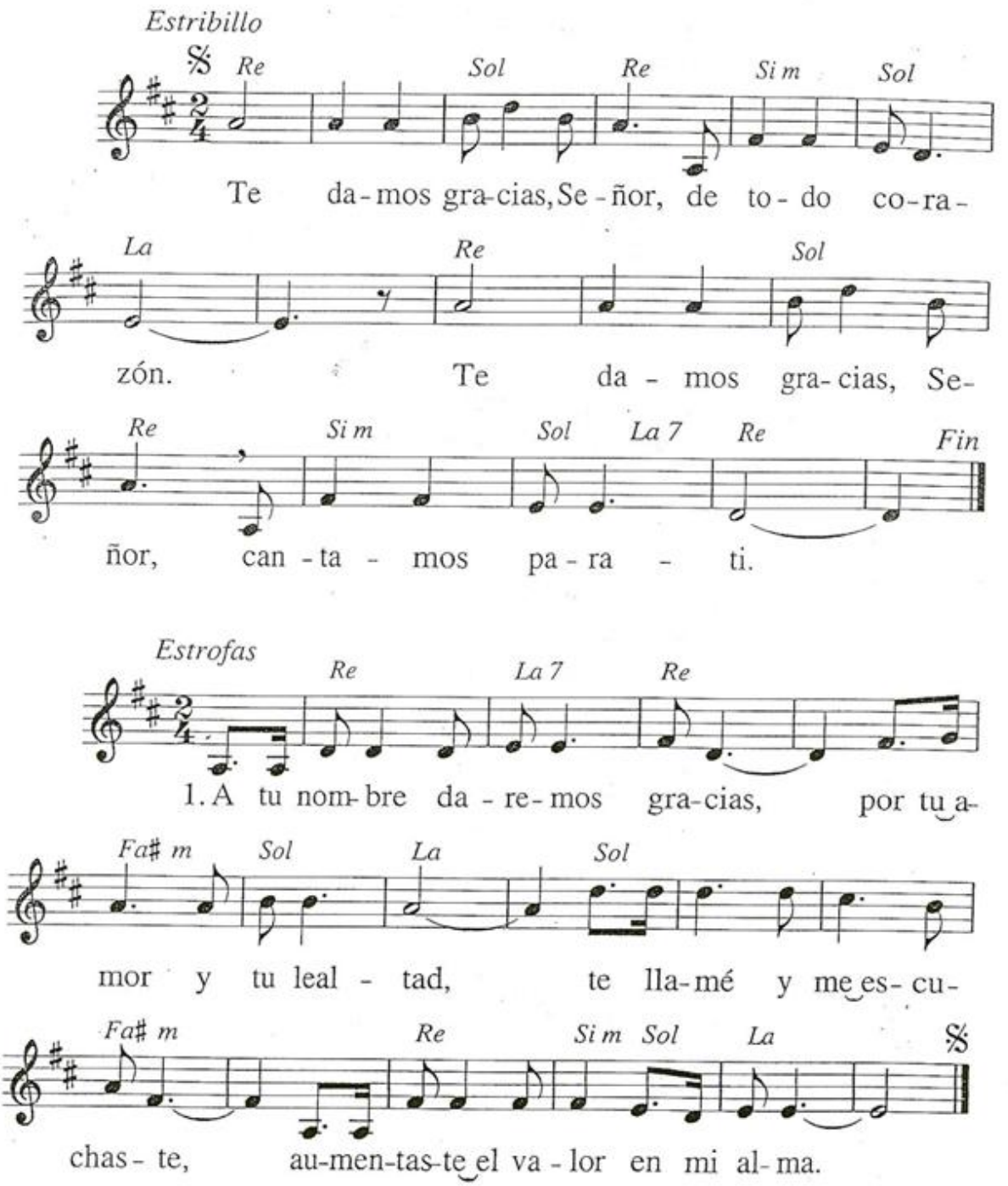

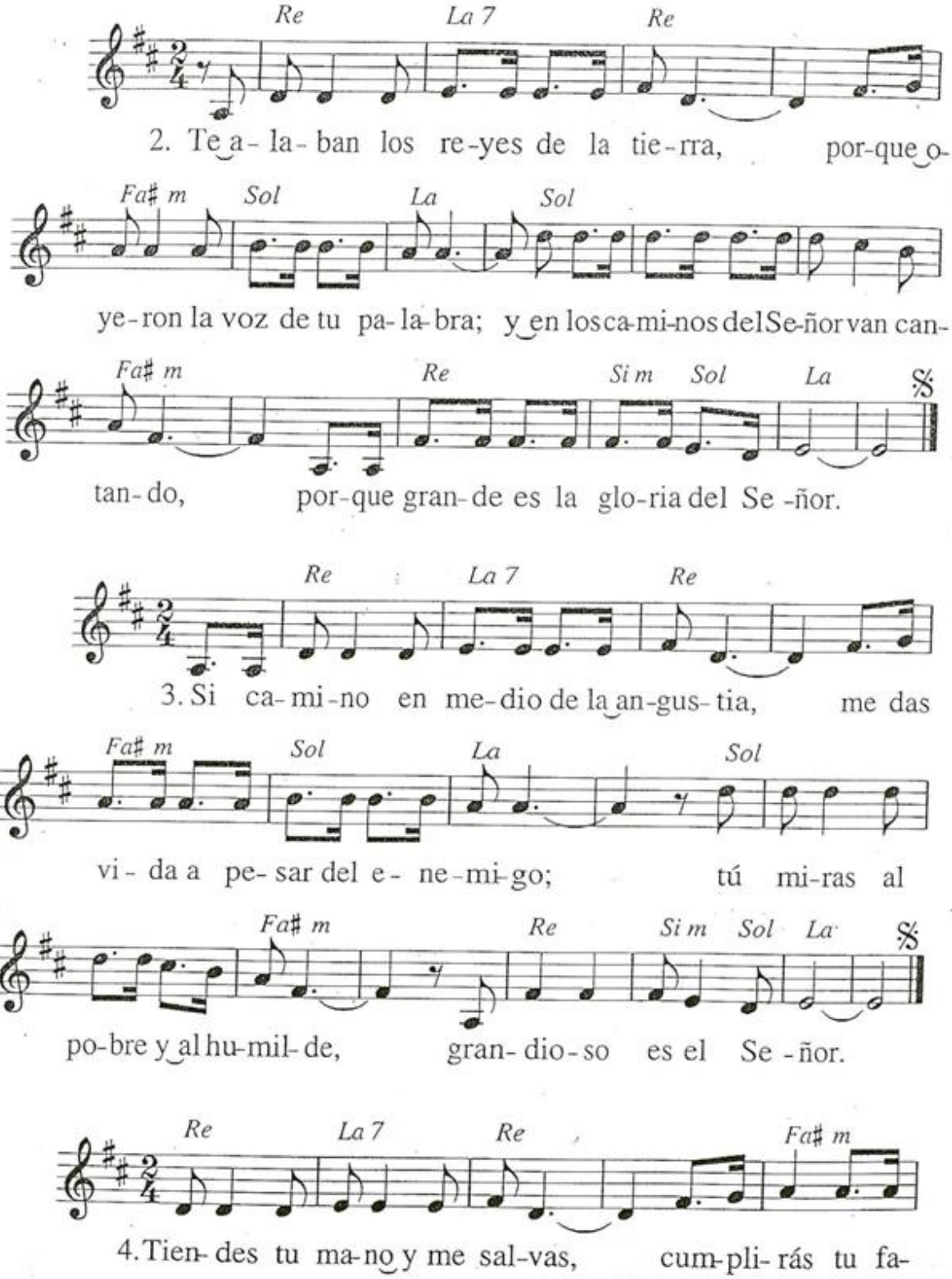
Re La 7 Re
2. Te a- la- ban los re-yes de la tie-rra, por-que o-
Fa♯ m Sol La Sol
ye-ron la voz de tu pa-la-bra; y en los ca-mi-nos del Se-ñor van can-
Fa♯ m Re Si m Sol La
tan-do, por-que gran-de es la glo-ria del Se -ñor.
Re La 7 Re
3. Si ca- mi-no en me-dio de la an-gus- tia, me das
Fa♯ m Sol La Sol
vi- da a pe- sar del e- ne-mi-go; tú mi-ras al
Fa♯ m Re Si m Sol La
po-bre y al hu-mil-de, gran- dio-so es el Se -ñor.
Re La 7 Re Fa♯ m
4. Tien- des tu ma-no y me sal-vas, cum-pli- rás tu fa-

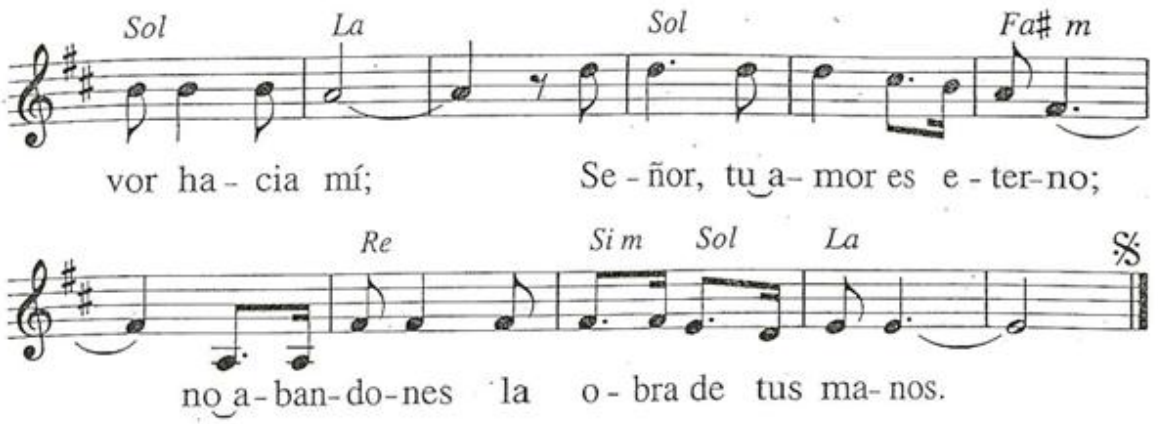
Sol
La
Sol
Fa♯ m
vor ha - cia mí;
Se - ñor, tu a - mor es e - ter - no;
Re
Si m
Sol
La
𝄋
no a - ban - do - nes la o - bra de tus ma - nos.

533

ALELUYA. ALABAD AL SEÑOR (SALMO 150)

M: *A. Taulé*

Allegro

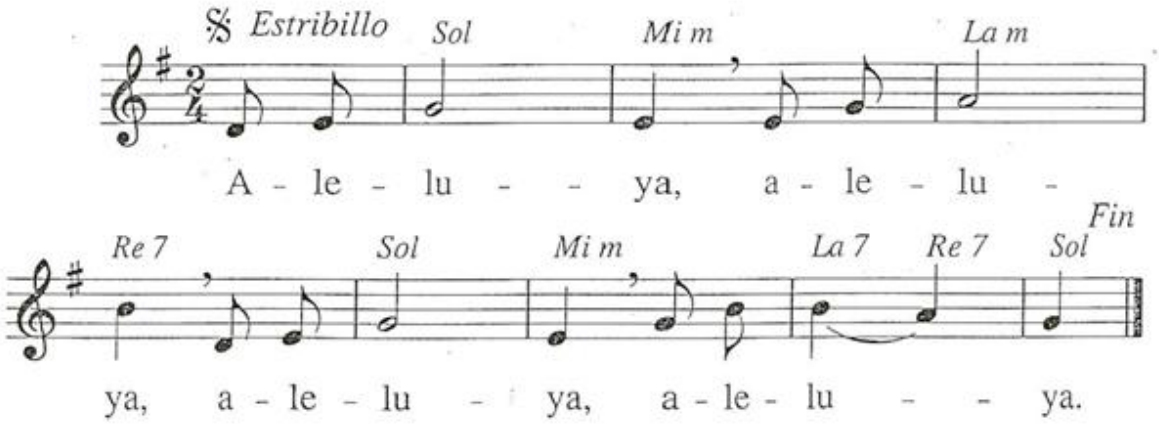

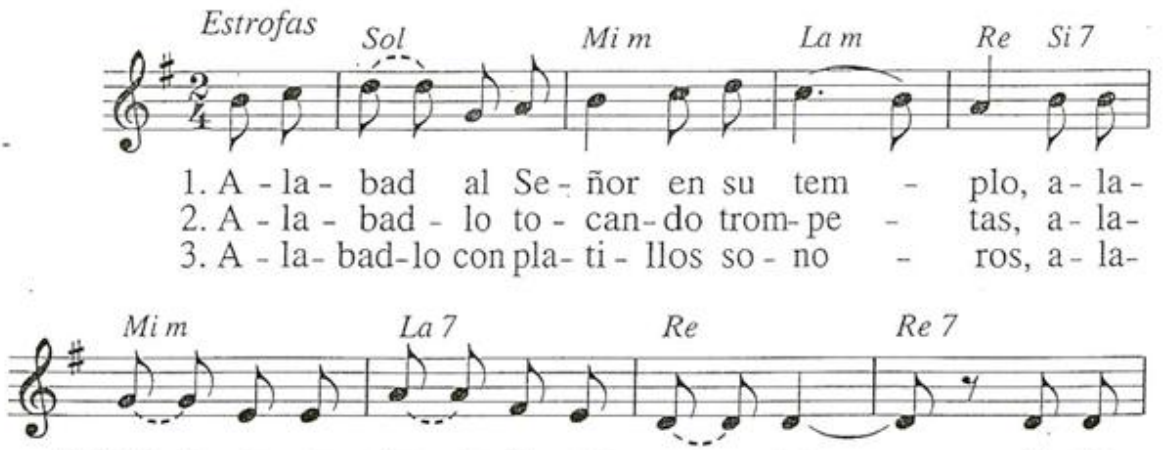

532

Te doy gracias, Señor (Salmo 137)

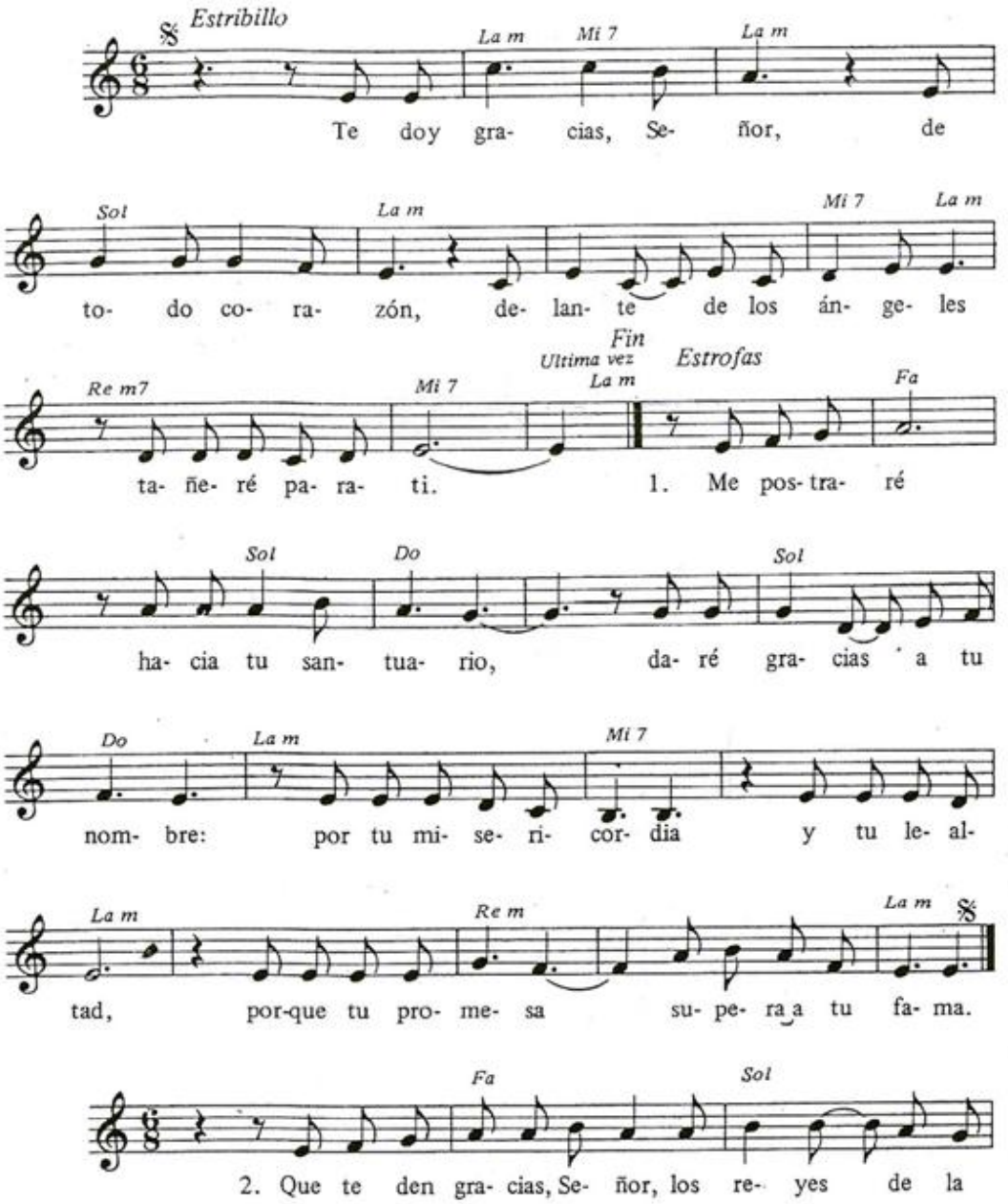

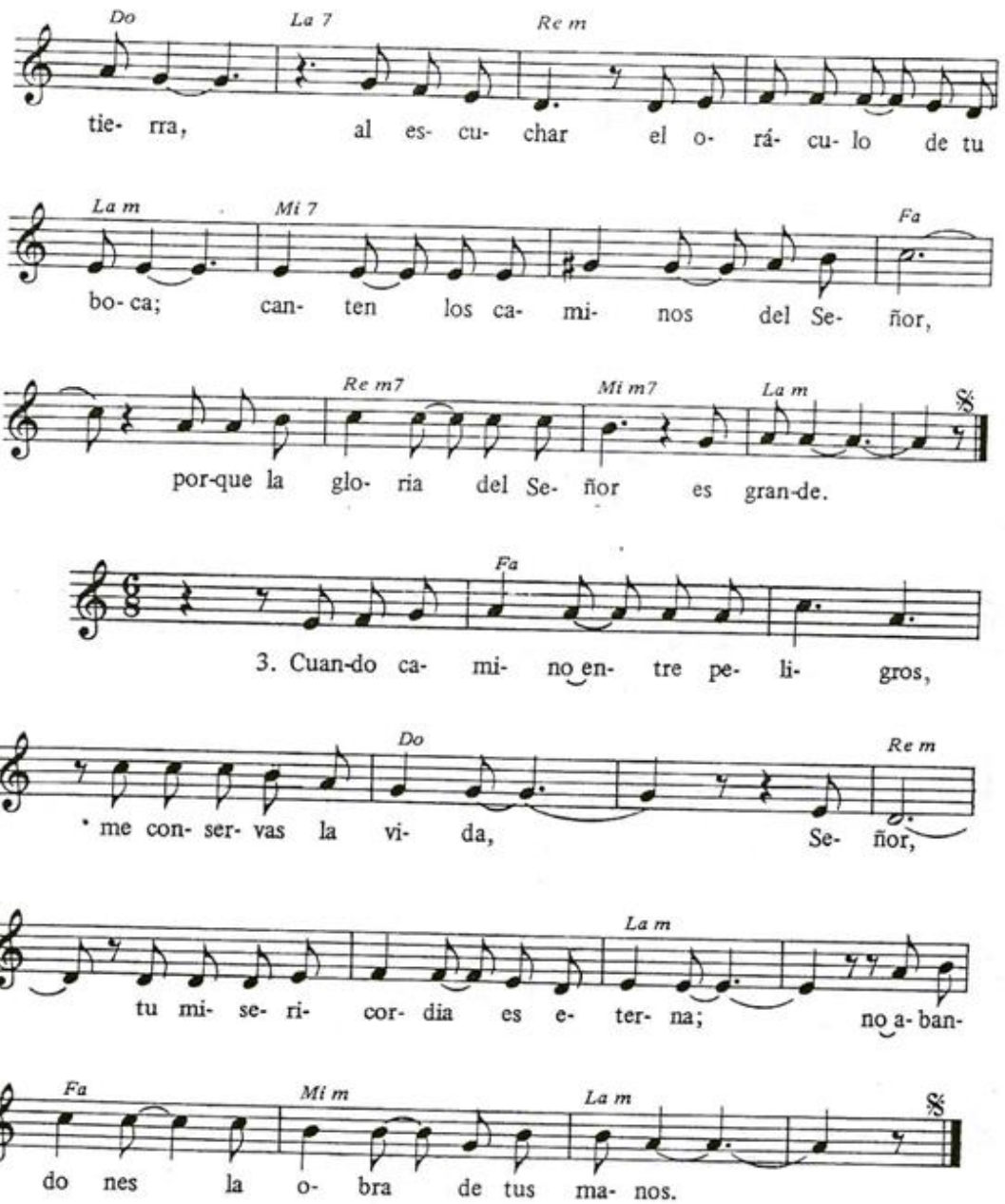
Do
La 7
Re m
tie- rra, al es- cu- char el o- rá- cu- lo de tu
La m
Mi 7
Fa
bo- ca; can- ten los ca- mi- nos del Se- ñor,
Re m7
Mi m7
La m
por-que la glo- ria del Se- ñor es gran-de.
Fa
3. Cuan-do ca- mi- no en- tre pe- li- gros,
Do
Re m
me con- ser- vas la vi- da, Se- ñor,
La m
tu mi- se- ri- cor- dia es e- ter- na; no a- ban-
Fa
Mi m
La m
do nes la o- bra de tus ma- nos.

533

Aleluya. Alabad al Señor (Salmo 150)

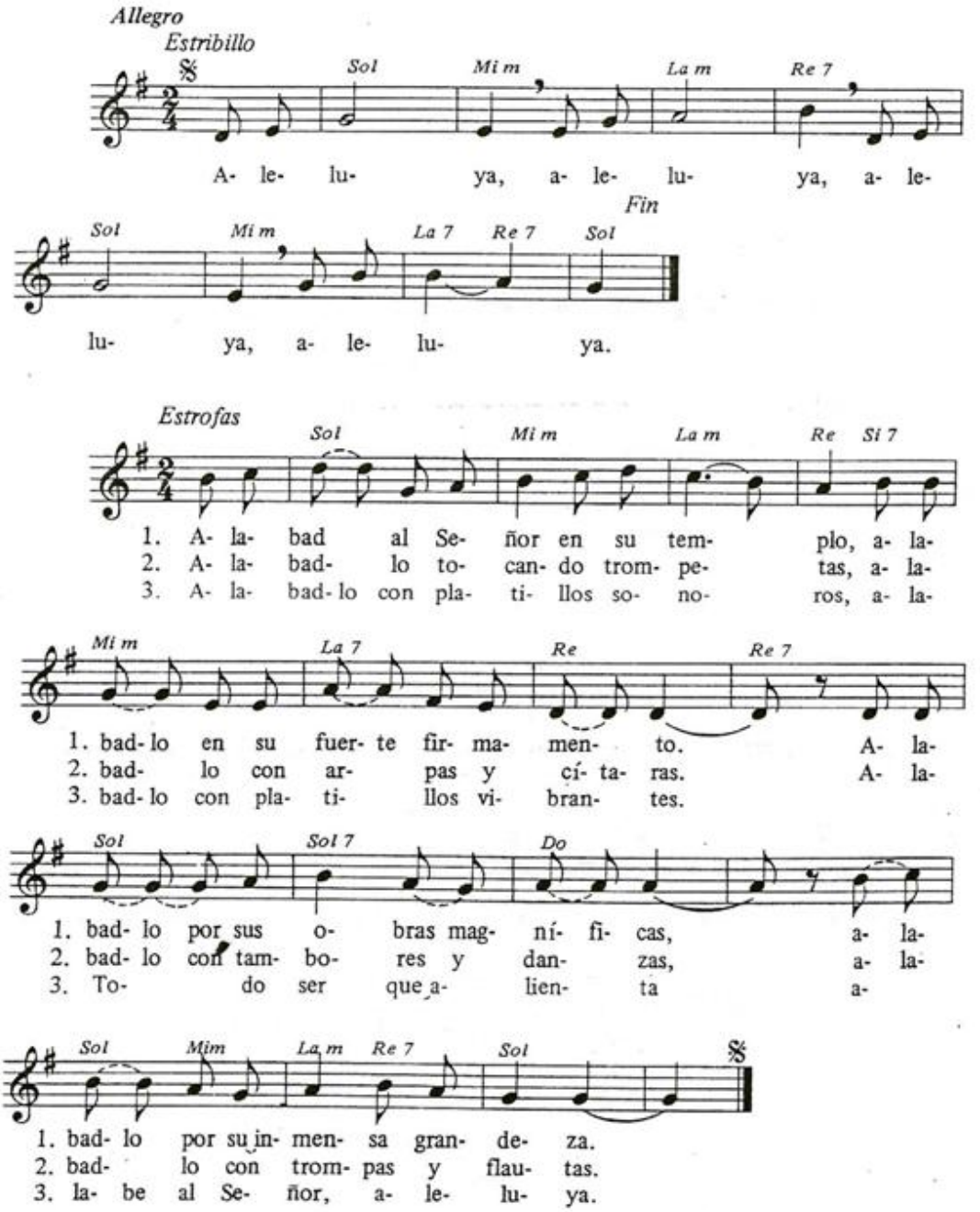

ALABANZA Y ACCIÓN DE GRACIAS

601

¡Loado mi Señor!

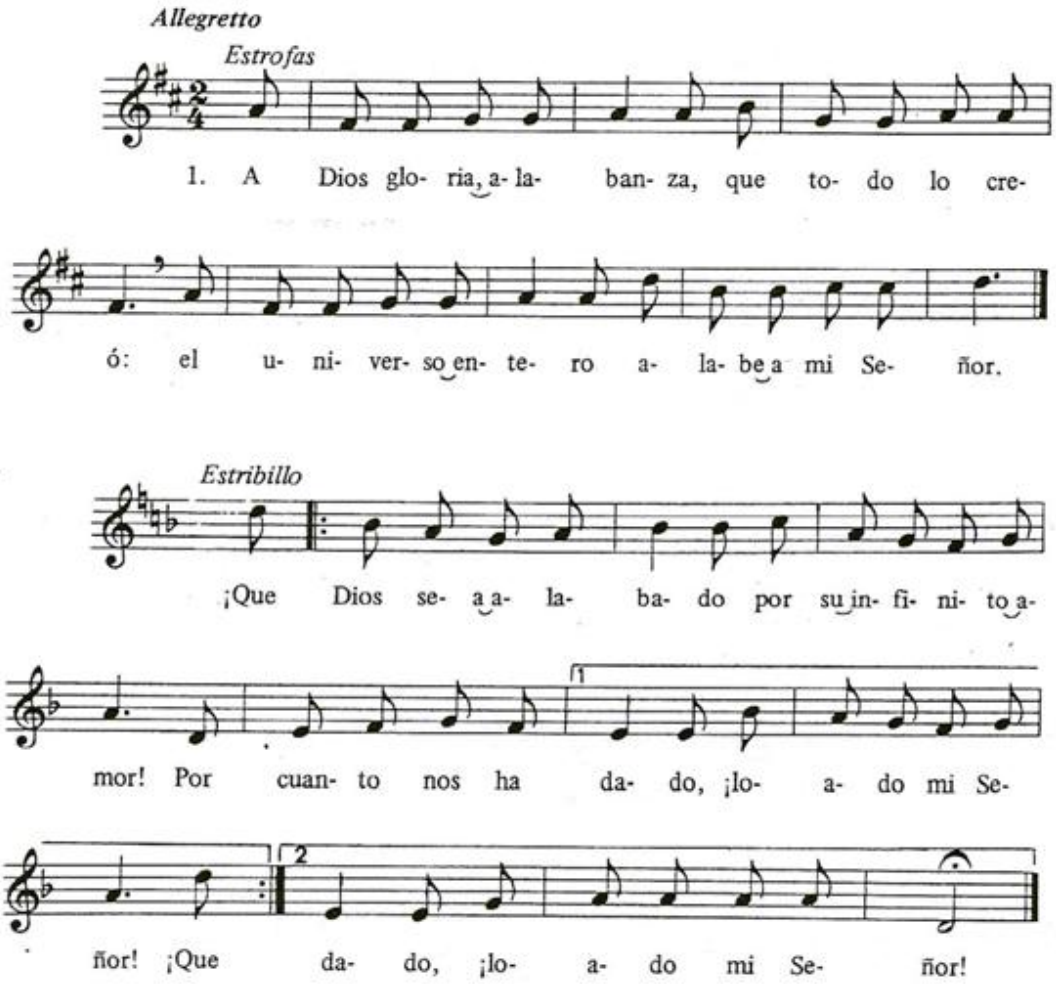

2. Alaben cielo y tierra / a Dios, su Creador; / loado sea el Hijo / de Dios, que se encarnó.

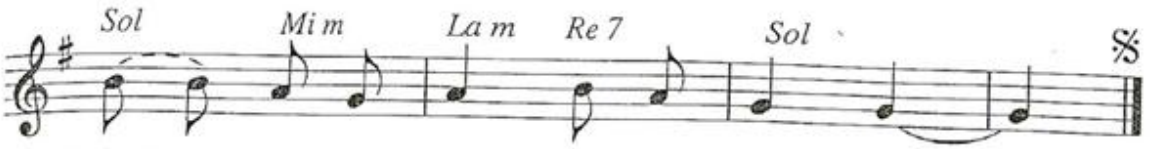

1. bad - lo por su in - men - sa gran - de - za.
2. bad - lo con trom - pas y flau - tas.
3. la - be al Se - ñor, a - le - lu - ya.

534

CAMINARÉ EN PRESENCIA DEL SEÑOR (SALMO 114)

M: *F. Palazón*

Andante

Estribillo

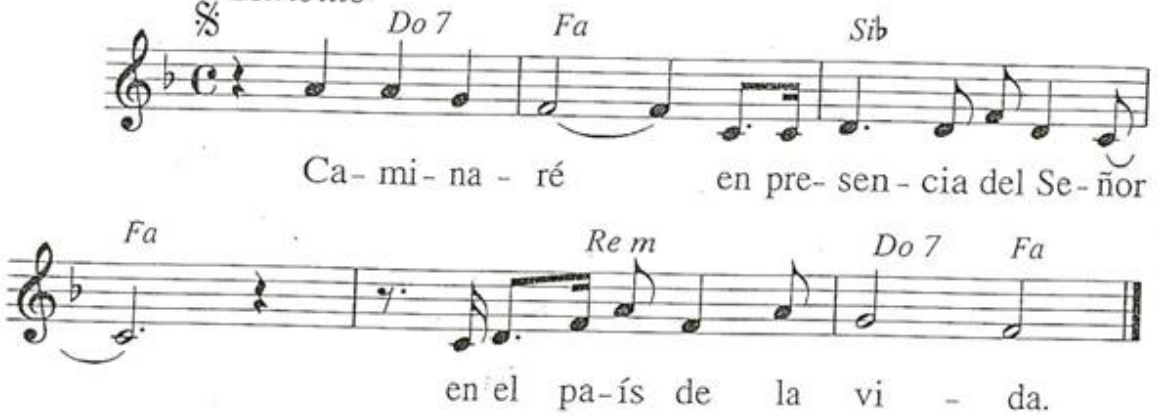

Estrofas

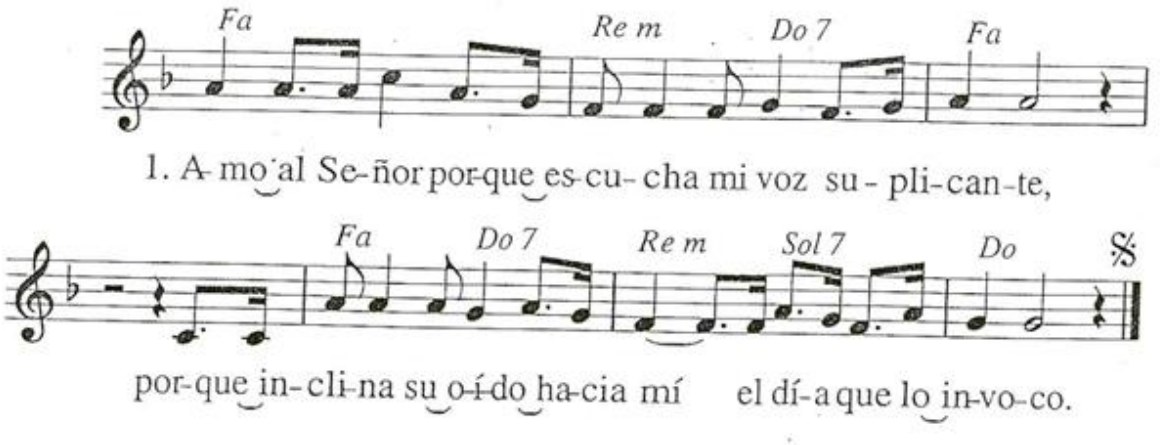

gus- tia. In-vo-qué el nom-bre del Se-ñor: "Se-ñor, sal-va mi vi-da."

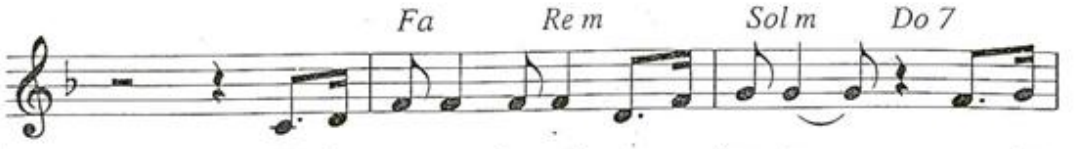

3. El Se- ñor es be-nig-no y jus-to, nues-tro

Dios es com-pa - si- vo. El Se-ñor guar-da a los sen-

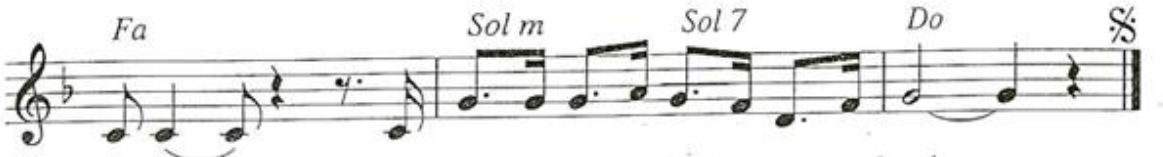

ci- llos. Es- tan-do yo sin fuer-zas me sal- vó.

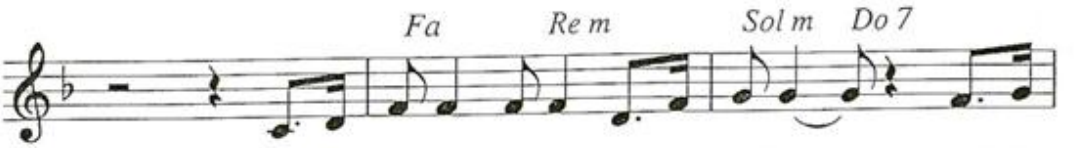

4. Al- ma mí- a, re-co- bra tu cal-ma, que el Se-

ñor fue bue-no con-ti- go. A-rran-có mi al-ma de la

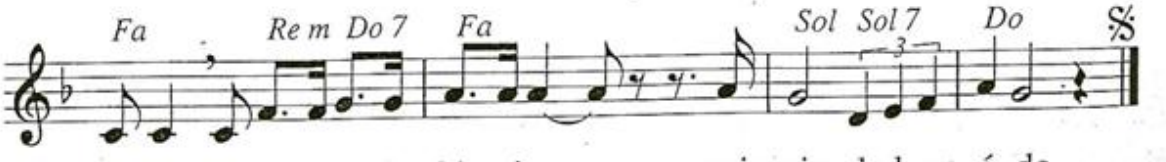

muer-te, mis o-jos de las lá-gri-mas, mis pies de la ca-í- da.

535

DAD GRACIAS AL SEÑOR (SALMO 117)

M: *A. Martorell*

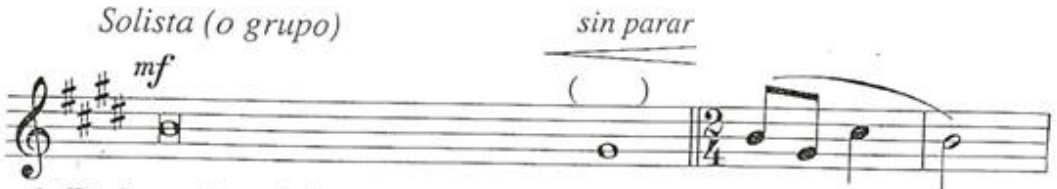

1. Dad gracias al Señor porque es bueno, a - le- lu - ya,
2. Diga la casa de Isra - - el, a - le- lu - ya,
3. La diestra del Señor es pode - rosa, a - le- lu - ya,
4. No he de morir, vivi - - ré, a - le- lu - ya,
5. La piedra que desecharon los arqui-tectos, a - le- lu - ya,
6. Éste es el día en que actuó el Se - ñor, a - le- lu - ya,

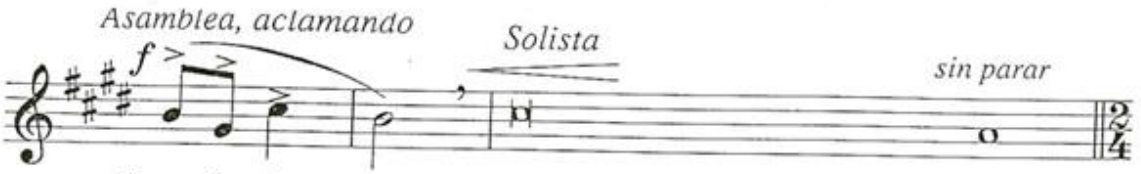

1. a - le- lu - ya, 1. porque es eterna su miseri - cordia,
2. a - le- lu - ya, 2. eterna es su miseri - - cordia,
3. a - le- lu - ya, 3. la diestra del Señor es ex - celsa,
4. a - le- lu - ya, 4. para contar las hazañas del Se - ñor,
5. a - le- lu - ya, 5. es ahora la piedra angu - lar,
6. a - le- lu - ya, 6. sea nuestra alegría y nuestro gozo,

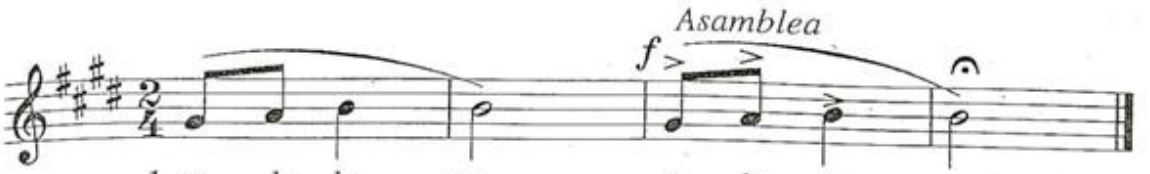

1. a - le - lu - ya, a - le - lu - ya.
2. a - le - lu - ya, a - le - lu - ya.
3. a - le - lu - ya, a - le - lu - ya.
4. a - le - lu - ya, a - le - lu - ya.
5. a - le - lu - ya, a - le - lu - ya.
6. a - le - lu - ya, a - le - lu - ya.

536

El cáliz que bendecimos (Salmo 115)

M: *F. Palazón*

Andante

𝄋 *Estribillo*

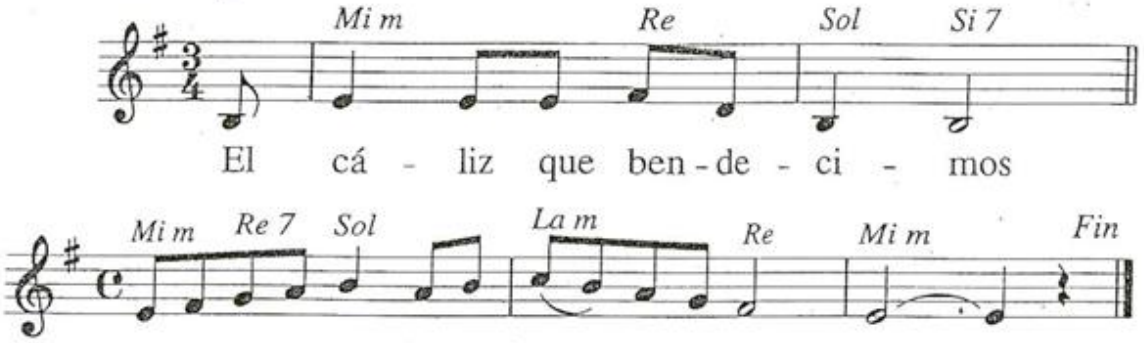

Estrofas

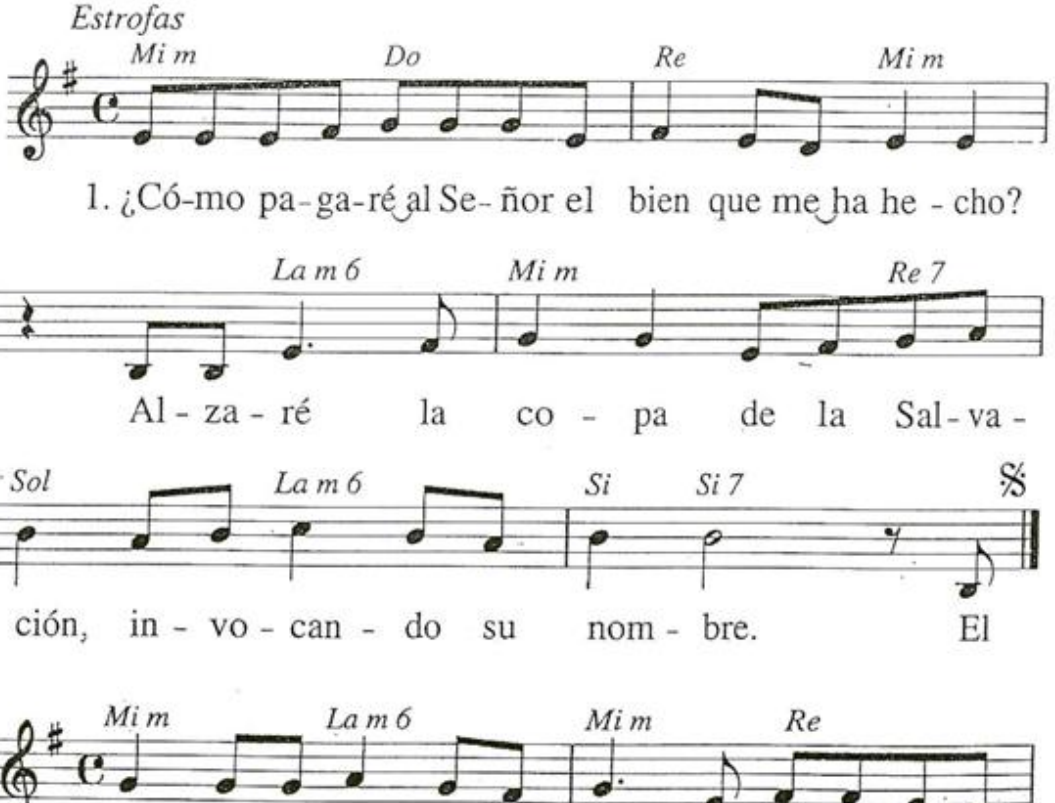

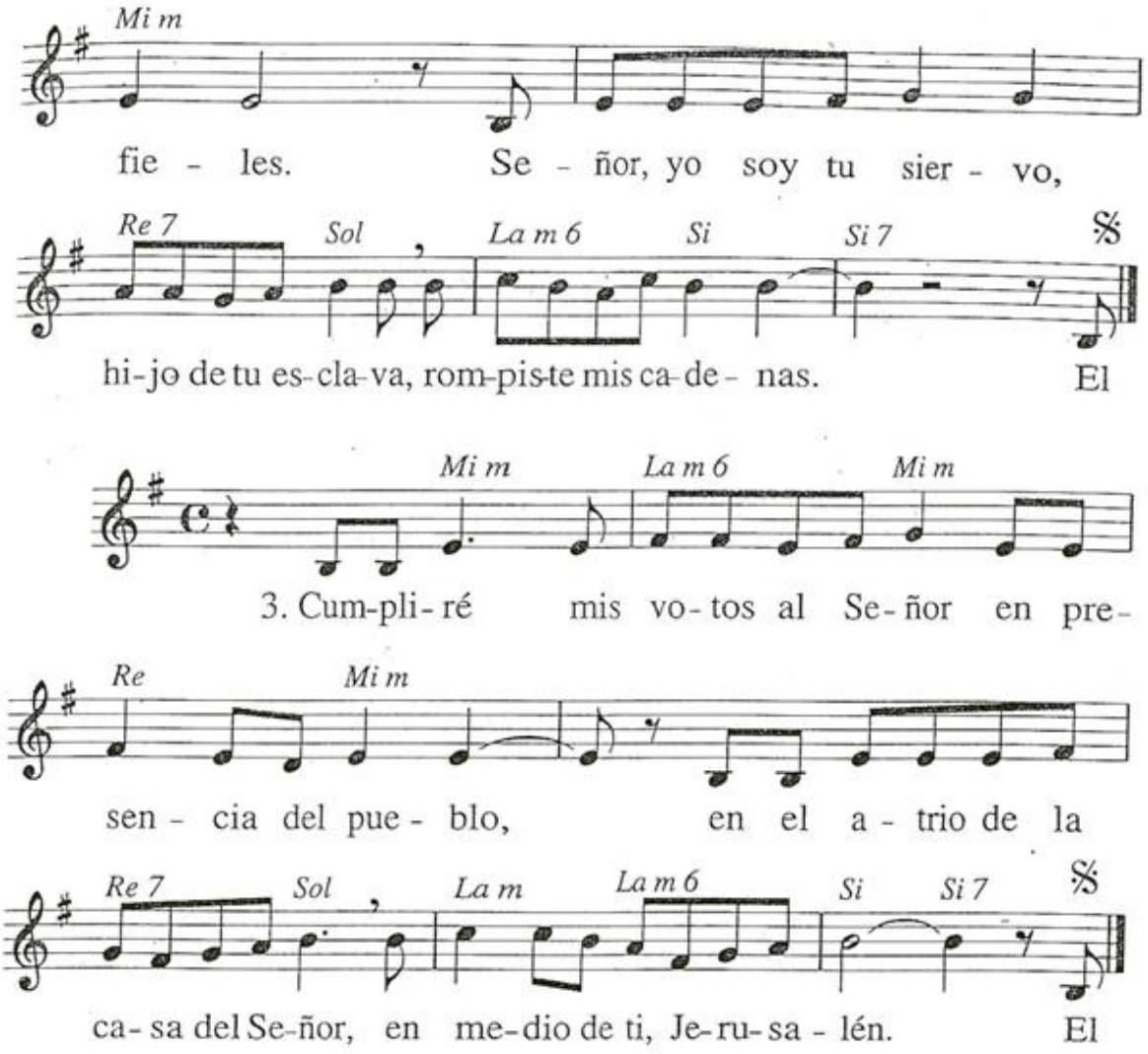
Mi m
fie - les. Se - ñor, yo soy tu sier - vo,
Re 7
Sol
La m 6
Si
Si 7
hi-jo de tu es-cla-va, rom-pis-te mis ca-de- nas. El
Mi m
La m 6
Mi m
3. Cum-pli-ré mis vo-tos al Se-ñor en pre-
Re
Mi m
sen - cia del pue - blo, en el a - trio de la
Re 7
Sol
La m
La m 6
Si
Si 7
ca-sa del Se-ñor, en me-dio de ti, Je-ru-sa - lén. El

537

El Señor de los ejércitos (Salmo 45)

M: *F. Palazón*

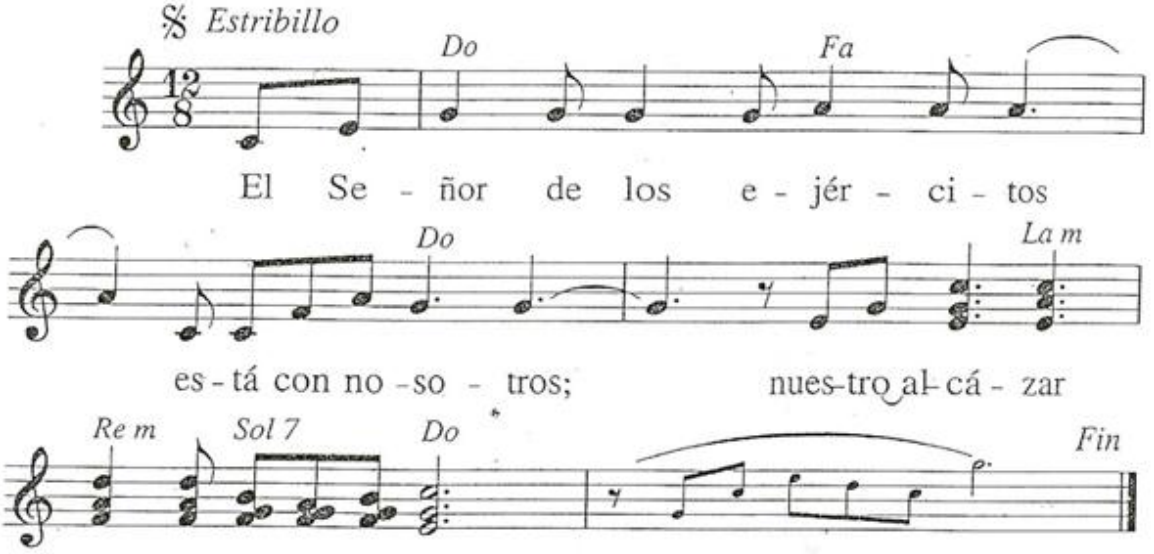

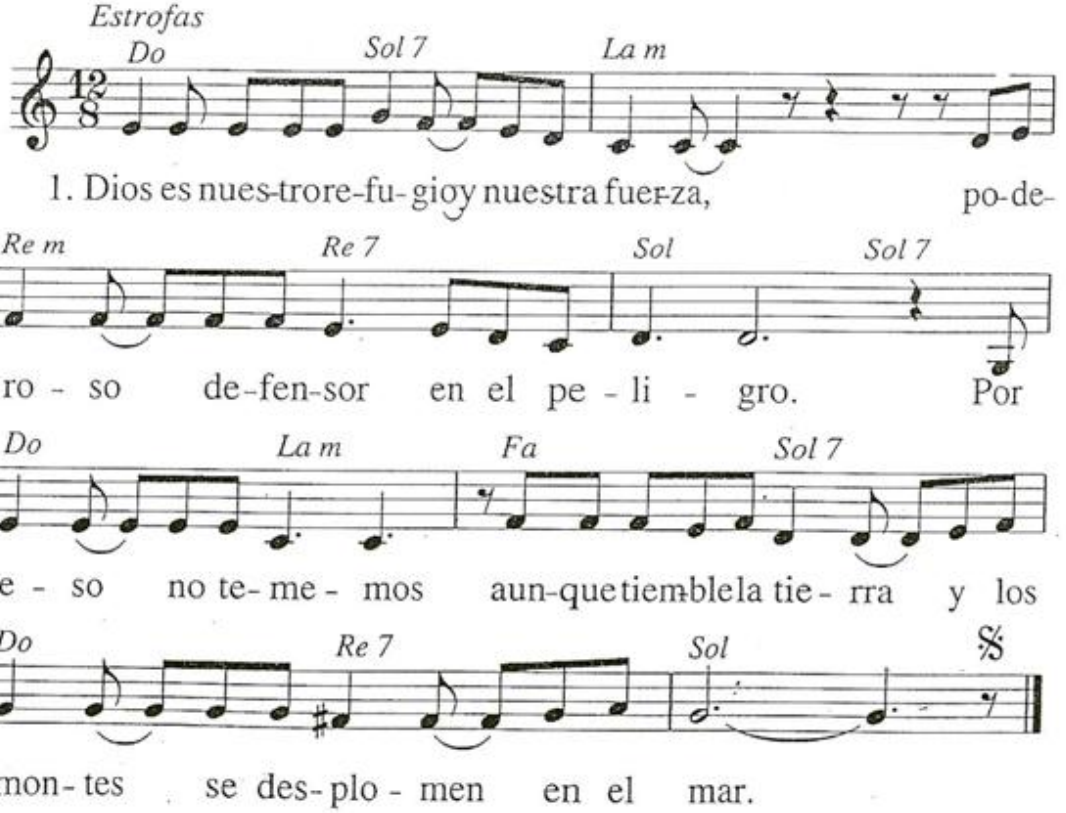

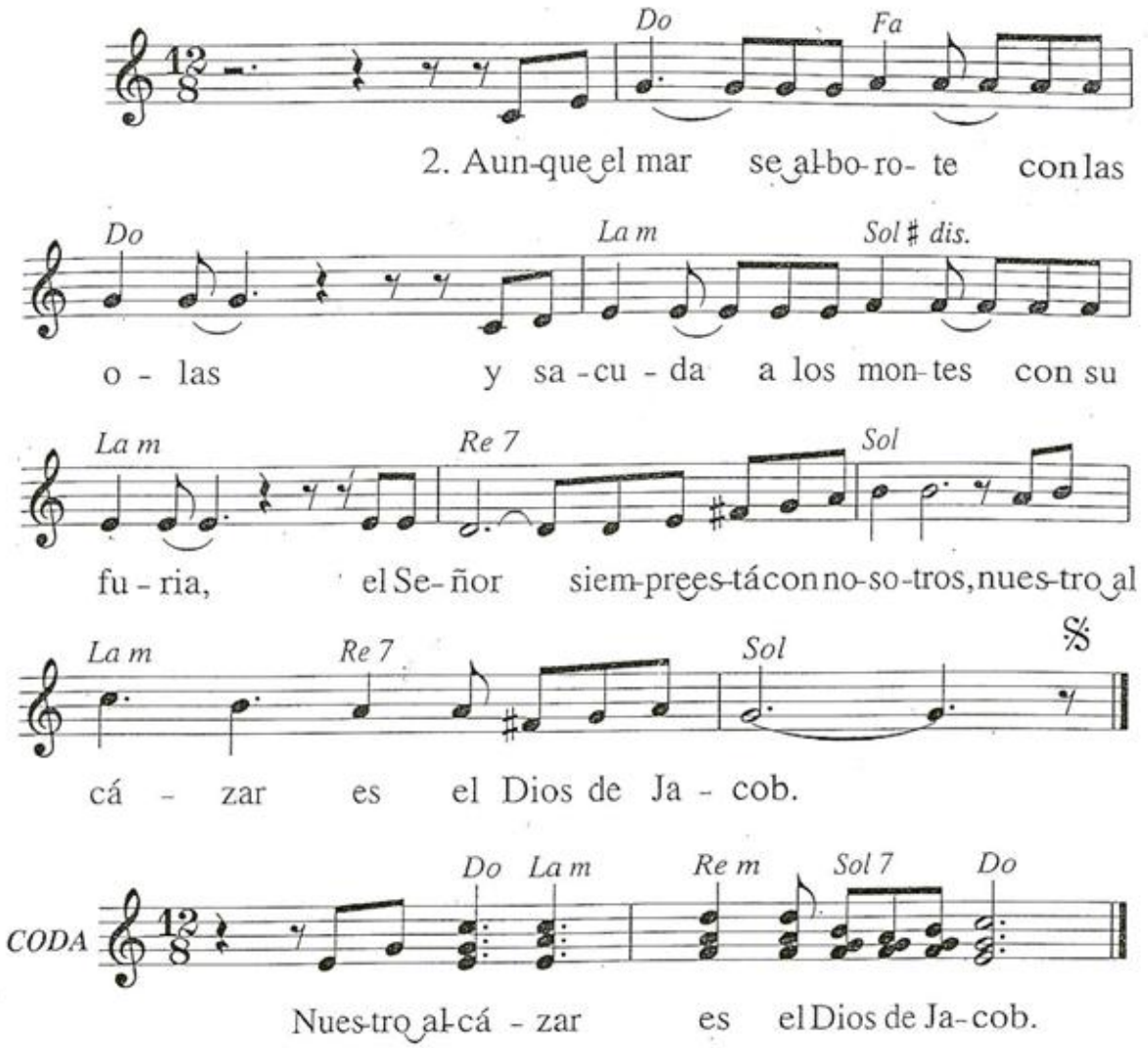
Do
Fa
2. Aun-que el mar se al-bo-ro- te con las
Do
La m
Sol ♯ dis.
o - las y sa - cu - da a los mon-tes con su
La m
Re 7
Sol
fu - ria, el Se- ñor siem-pre es-tá con no-so-tros, nues-tro al
La m
Re 7
Sol
𝄋
cá - zar es el Dios de Ja - cob.
CODA
Do
La m
Re m
Sol 7
Do
Nues-tro al-cá - zar es el Dios de Ja-cob.

538

El Señor es mi pastor (Salmo 22)

M: *F. Palazón*

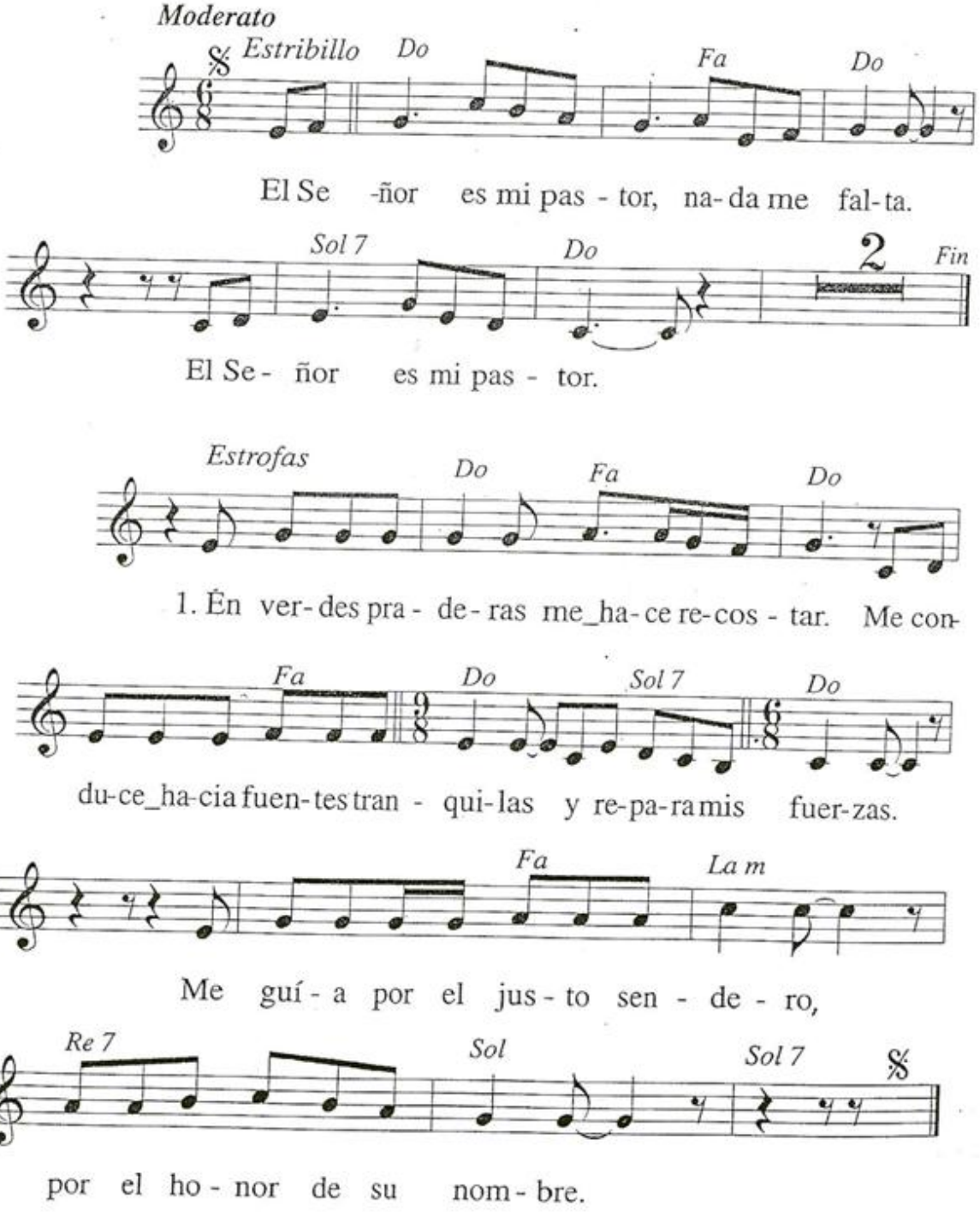

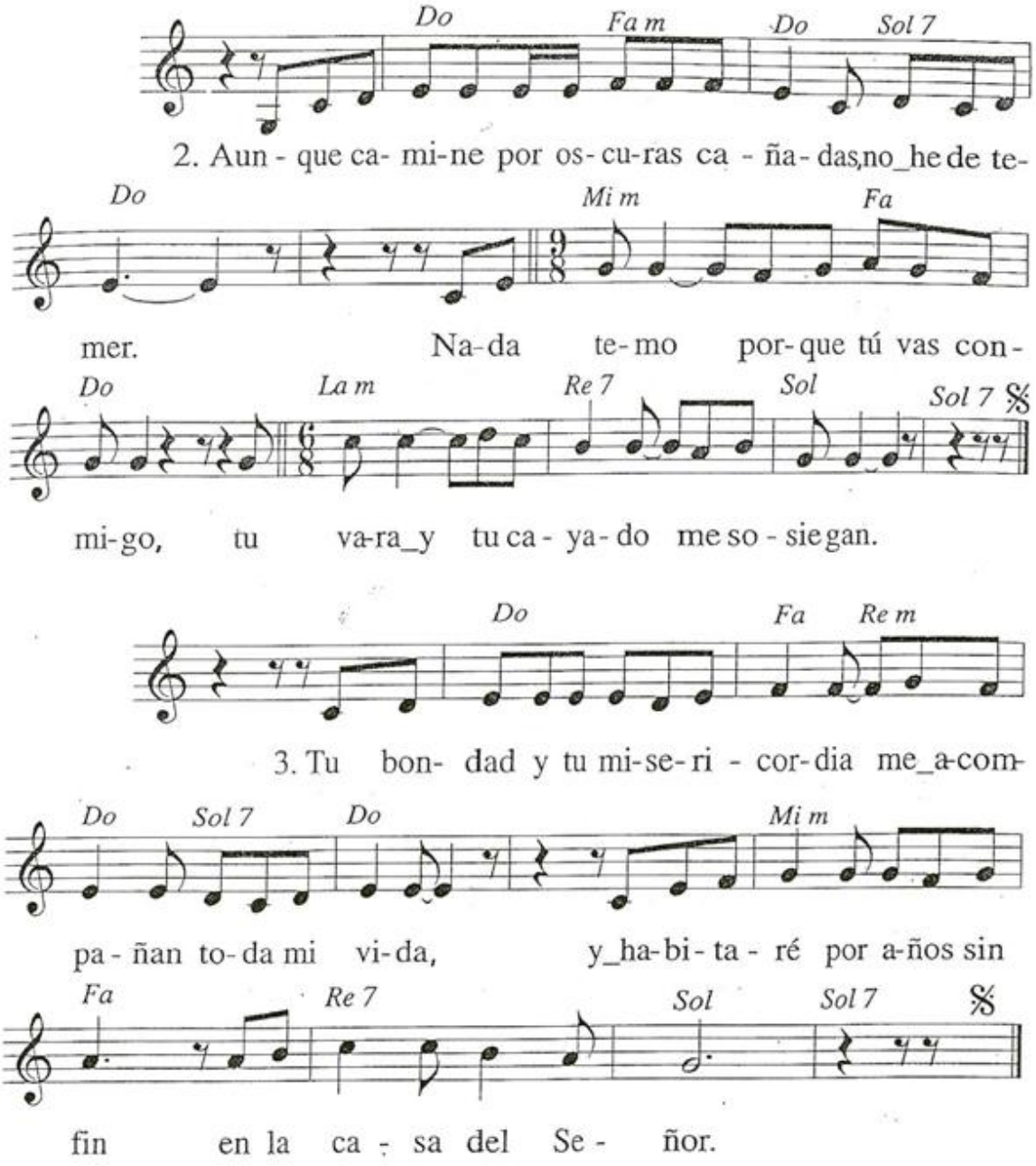
Do Fa m Do Sol 7
2. Aun - que ca- mi-ne por os- cu-ras ca - ña - das,no_he de te-
Do Mi m Fa
mer. Na-da te-mo por-que tú vas con-
Do La m Re 7 Sol Sol 7
mi-go, tu va-ra_y tu ca - ya-do me so - sie gan.
Do Fa Re m
3. Tu bon- dad y tu mi-se-ri - cor-dia me_a-com-
Do Sol 7 Do Mi m
pa-ñan to-da mi vi-da, y_ha-bi-ta - ré por a-ños sin
Fa Re 7 Sol Sol 7
fin en la ca - sa del Se - ñor.

538

El Señor es mi pastor (Salmo 22)

M: *F. Palazón*

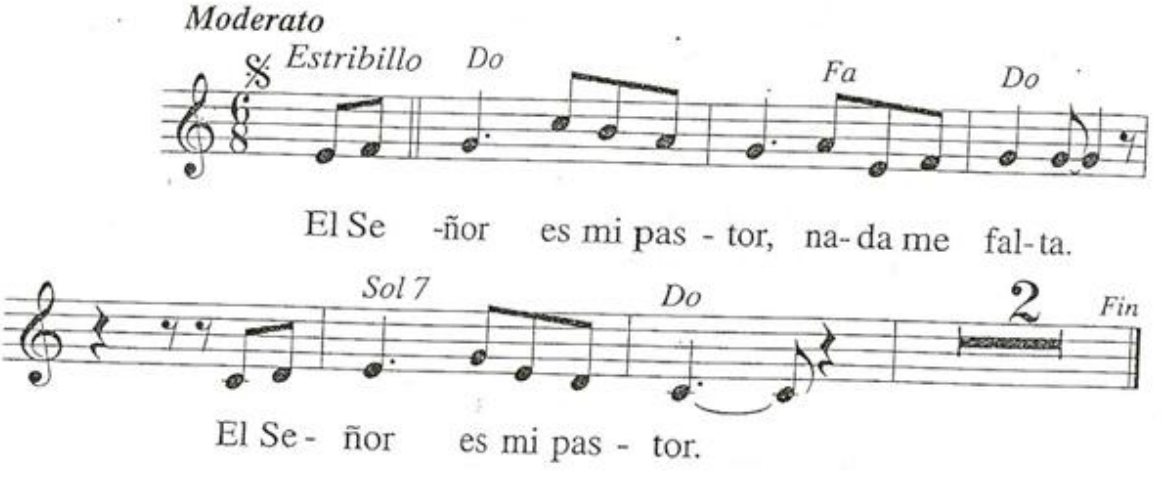

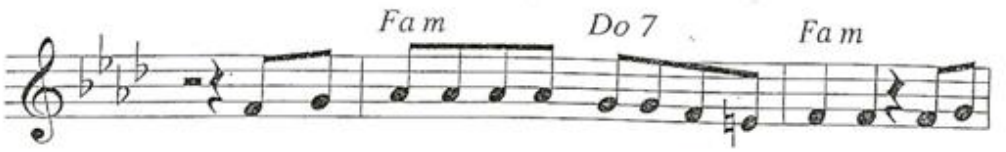

2. El Se - ñor ten-ga pie-dad y nos ben - di-ga, i-lu-

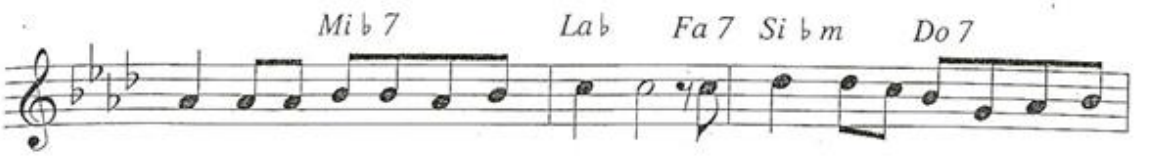

mi-ne su faz so-bre no - so-tros, co- noz-ca la tie-rra sus ca-

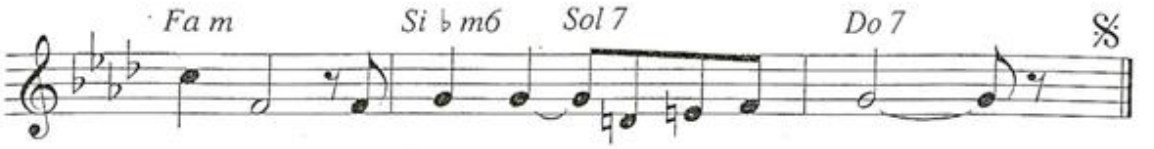

mi-nos, los pue-blos su sal-va - ción.

3. Que can-ten de_a-le-grí-a las na - cio-nes, por-que

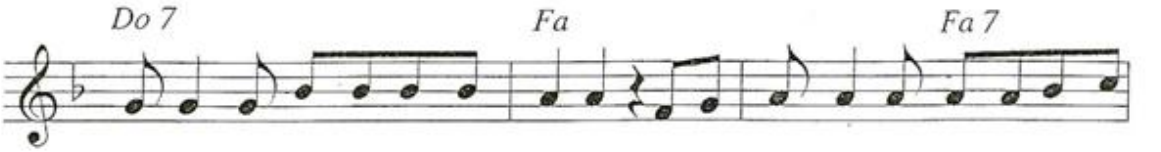

ri-ges el mun-do con jus - ti-cia, rec-ta-men-te con-du-ces a los

pue-blos, y go- bier-nas las na-cio-nes de la tierra.

539

El Señor tenga piedad (Salmo 66)

M: *F. Palazón*

Andante Mosso

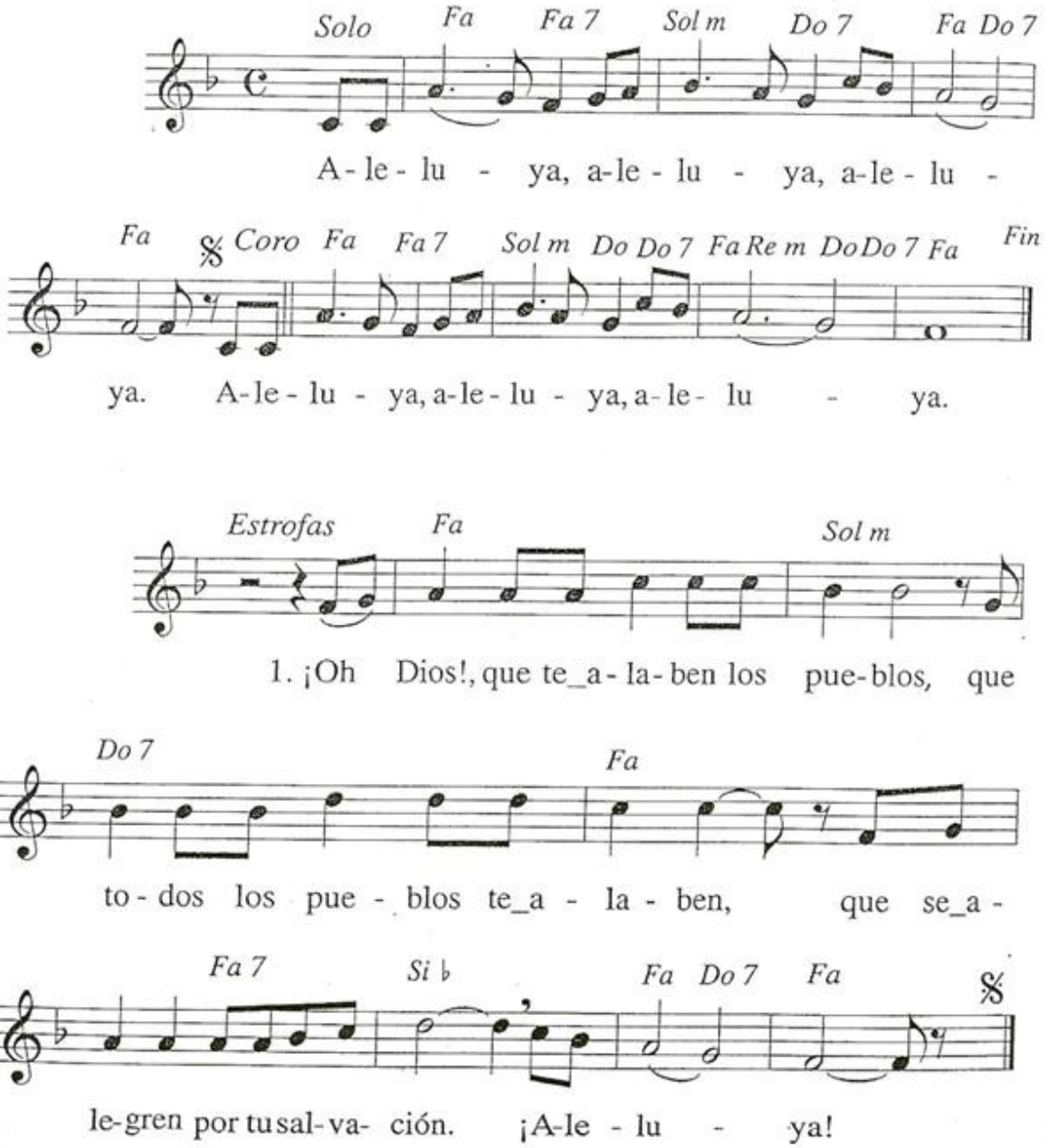

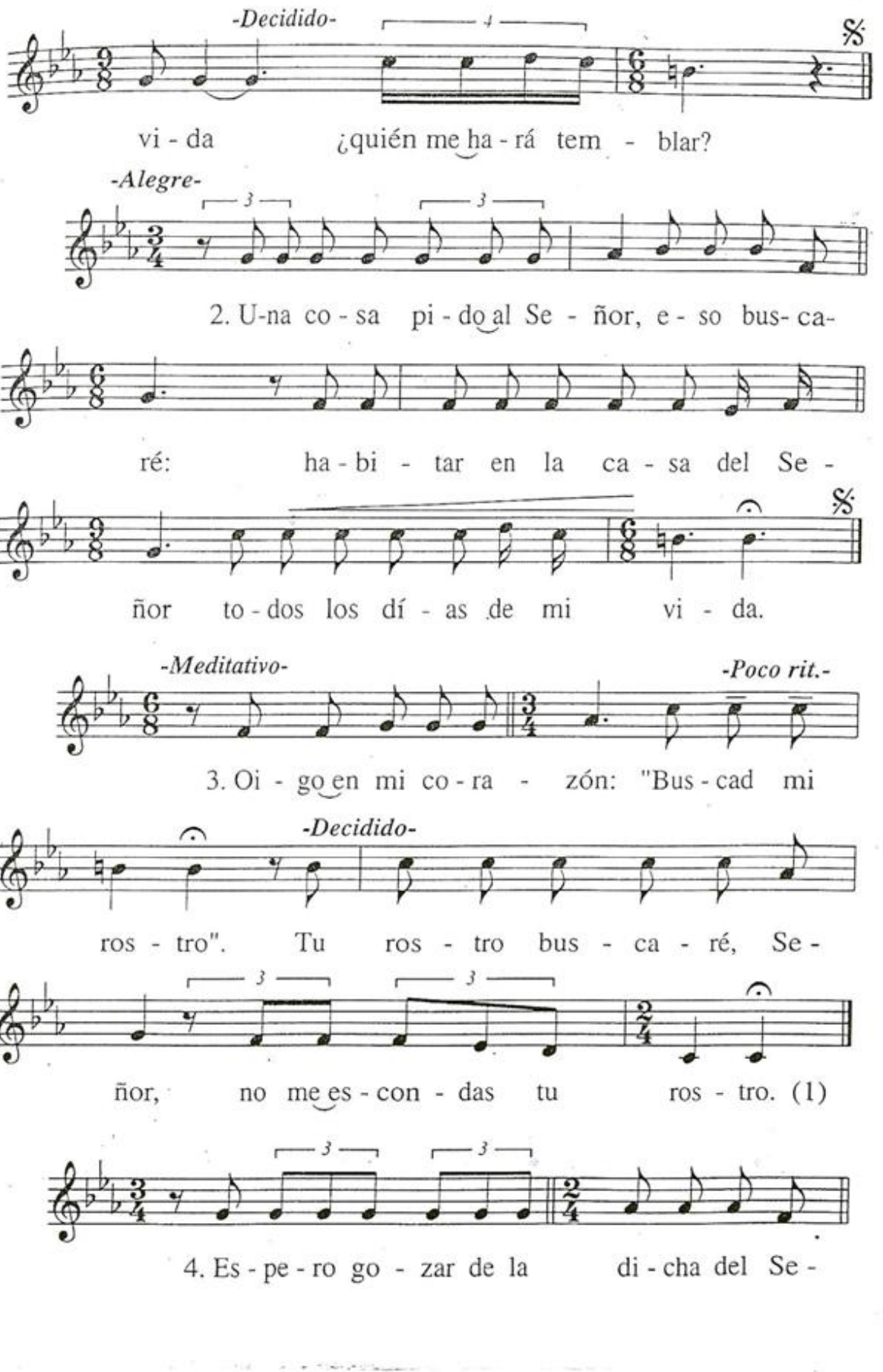
-Decidido-
vi - da ¿quién me ha - rá tem - blar?
-Alegre-
2. U-na co - sa pi - do al Se - ñor, e - so bus- ca-
ré: ha - bi - tar en la ca - sa del Se -
ñor to - dos los dí - as de mi vi - da.
-Meditativo-
-Poco rit.-
3. Oi - go en mi co - ra - zón: "Bus - cad mi
-Decidido-
ros - tro". Tu ros - tro bus - ca - ré, Se -
ñor, no me es - con - das tu ros - tro. (1)
4. Es - pe - ro go - zar de la di - cha del Se -

OIGO EN MI CORAZÓN (SALMO 26)

M: *M. A. Álvarez*

Estribillo

Oi - go en mi co - ra - zón: "Bus - cad mi

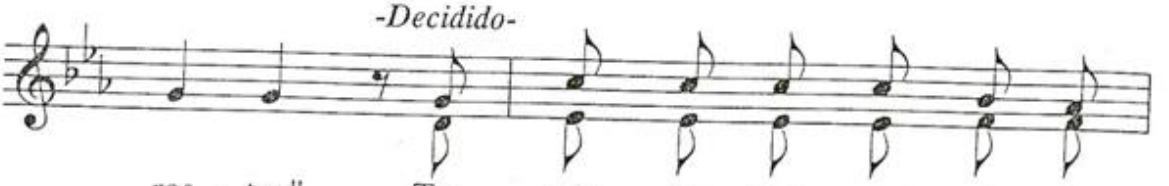

ros - tro". Tu ros - tro bus - ca - ré, Se -

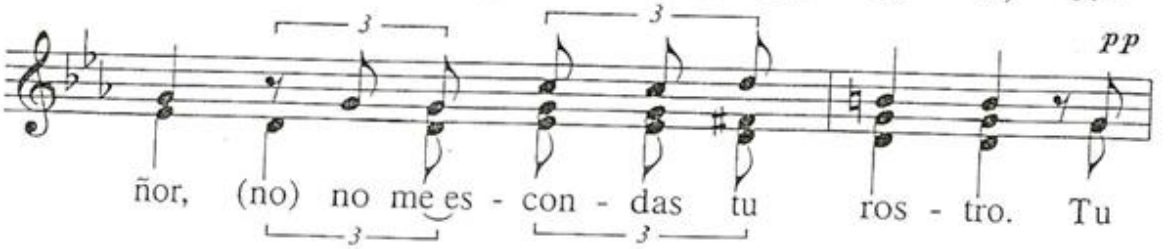

ñor, (no) no me es - con - das tu ros - tro. Tu

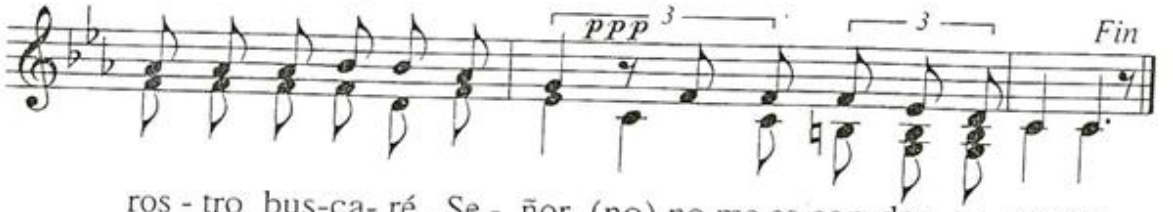

ros - tro bus-ca- ré, Se - ñor, (no) no me es-con-das tu ros-tro.

Estrofas

1. El Se - ñor es mi luz y mi sal - va -

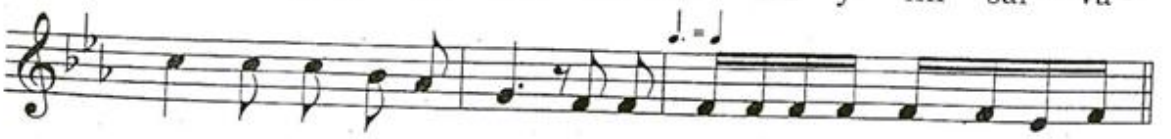

ción, ¿a quién te- me - ré? El Se - ñor es la de- fen- sa de mi

1. Te ensalzaré, Señor, porque me has li- bra- do
2. Tañed para el Señor, fie- les su- yos;
3. Escucha, Señor, y ten pie- dad de mí;

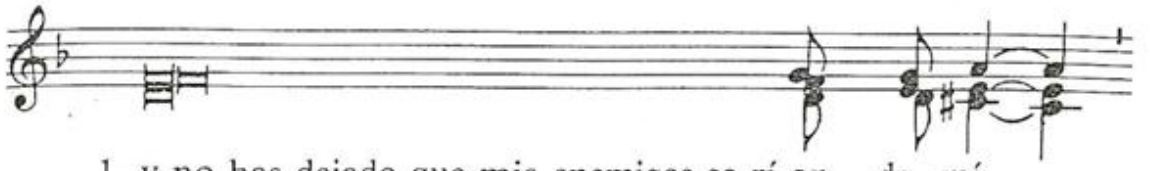

1. y no has dejado que mis enemigos se rí-an de mí.
2. dad gracias a su nom-bre san- to;
3. piedad de mí, Se- ñor, so- córre-me.

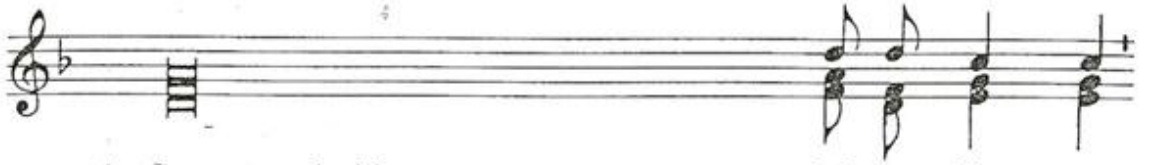

1. Sacaste mi vida del a- bis- mo,
2. su cólera dura un instante, su bondad de por vi- da;
3. Cambiaste mi lu- to en dan- zas.

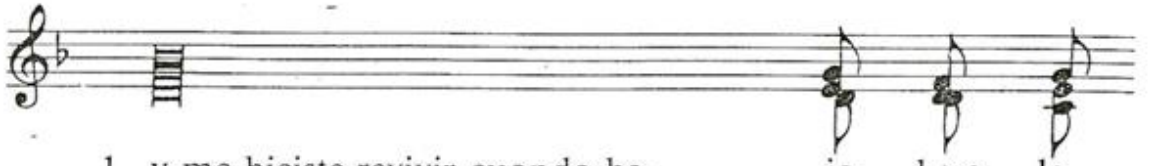

1. y me hiciste revivir cuando ba- ja- ba a la
2. al atardecer nos visita el llanto, por la ma- ña- na el
3. Señor, Dios mío, te daré gra- cias por

1. fo- sa.
2. júbi- lo.
3. siem- pre.

ALABANZA Y ACCIÓN DE GRACIAS

601

¡LOADO MI SEÑOR!

M: *A. Martorell*

Allegretto

Estrofas

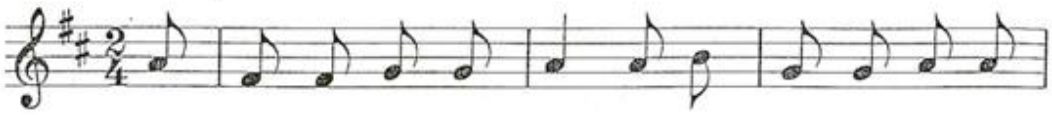

1. A Dios glo-ria, a-la- ban - za, que to - do lo cre-

ó: el u - ni-ver-so en- te - ro a - la-be a mi Se - ñor.

Estribillo

¡Que Dios se - a a-la - ba - do por su in-fi- ni - to a

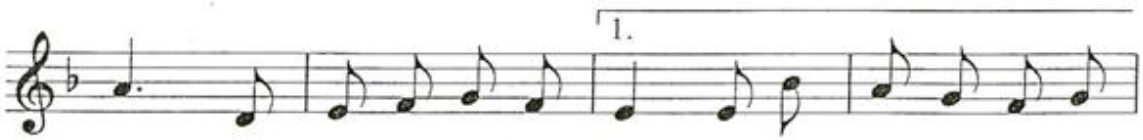

mor! Por cuan - to nos ha da - do, ¡lo - a do mi Se-

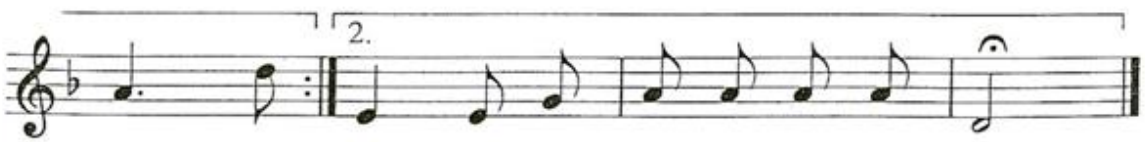

ñor! ¡Que da - do, ¡lo - a - do mi Se - ñor!

2. Alaben cielo y tierra
a Dios, su Creador;
loado sea el Hijo
de Dios, que se encarnó.

3. La cruz que nos redime
te alabe, mi Señor,
y el pan que es alimento
y tu preciado don.

4. Loado porque me hablas
y a ti yo puedo hablar;
loado porque puedo
reír, cantar y amar.

5. Loado, pues me diste
ingenio y libertad;
loado, pues me envuelve
tu paz y tu amistad.

6. Te alaben quienes creen
en tu divino amor;
con cielo, mar y tierra,
también te alabe yo.

604

GRACIAS, SEÑOR

T y M: *C. Gabaráin*

𝄋 *Estribillo*

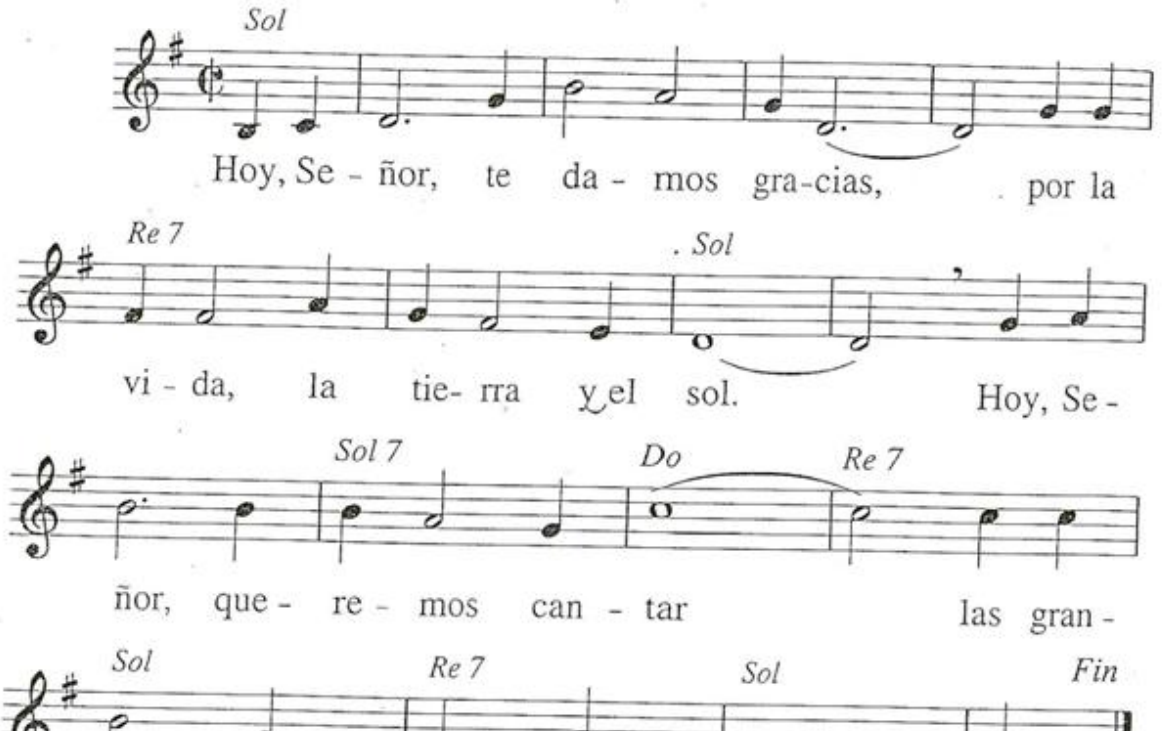

Estrofas

1. Gra - cias, Pa - dre, mi vi - da es tu
2. Gra - cias, Pa - dre, tú guí - as mis
3. Gra - cias, Pa - dre, me hi - cis - te a tu j -

3. La cruz que nos redime / te alabe, mi Señor, / y el pan que es alimento / y tu preciado don.
4. Loado porque me hablas / y a ti yo puedo hablar; / loado porque puedo / reír, cantar y amar.
5. Loado, pues me diste / ingenio y libertad; / loado, pues me envuelve / tu paz y tu amistad.
6. Te alaben quienes creen / en tu divino amor; / con cielo, mar y tierra, / también te alabe yo.

602

Alabad al Señor

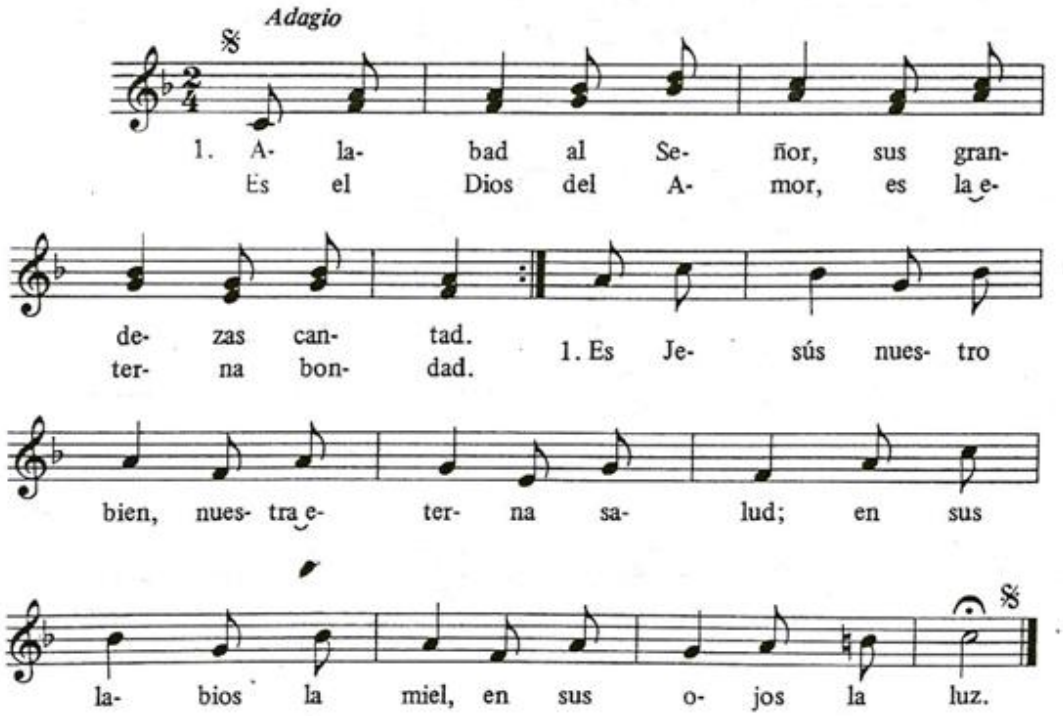

2. De los cielos bajó: / se hizo carne mortal; / a los hombres amó: / se hizo pan celestial.

603

En la paz de Cristo

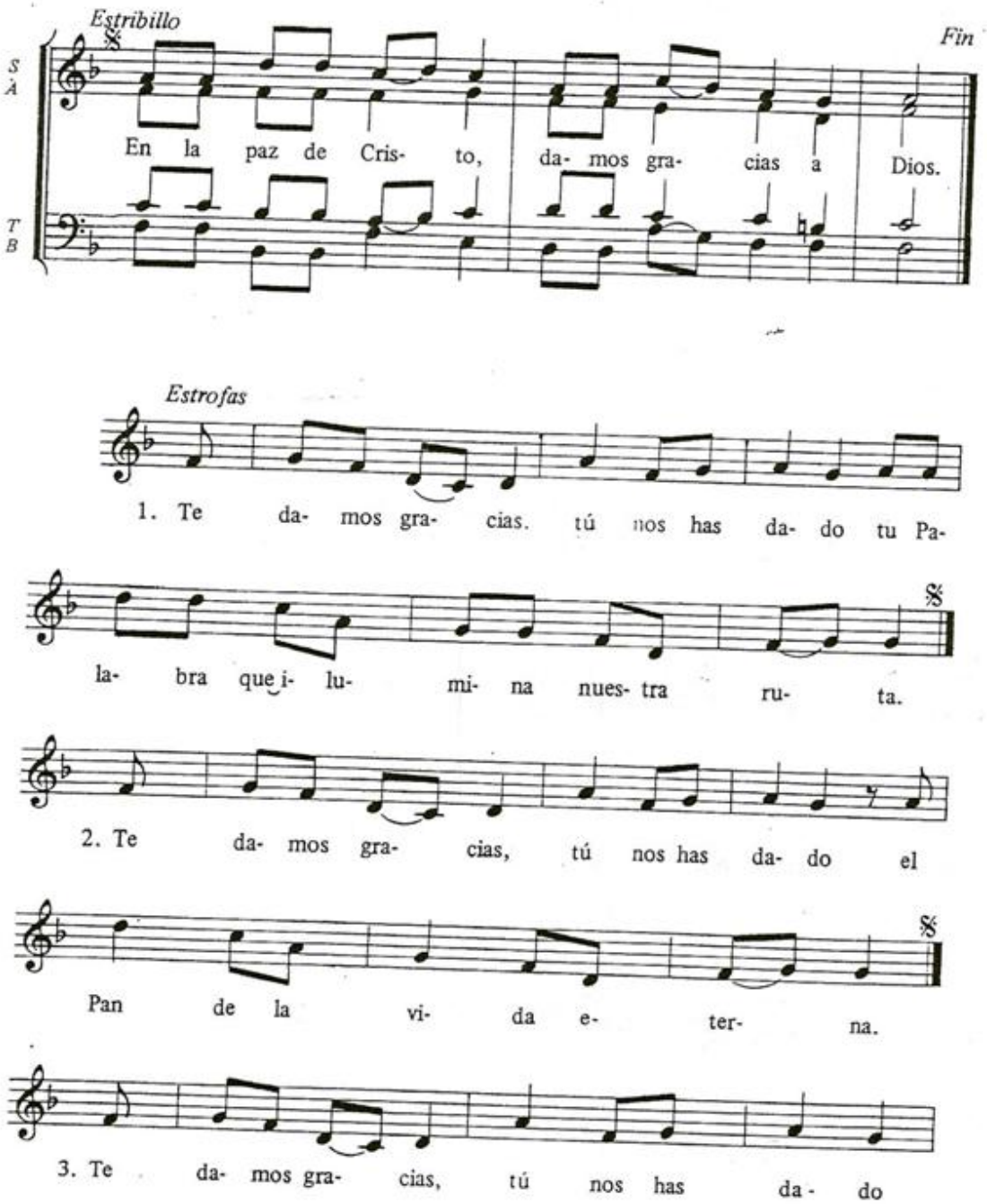

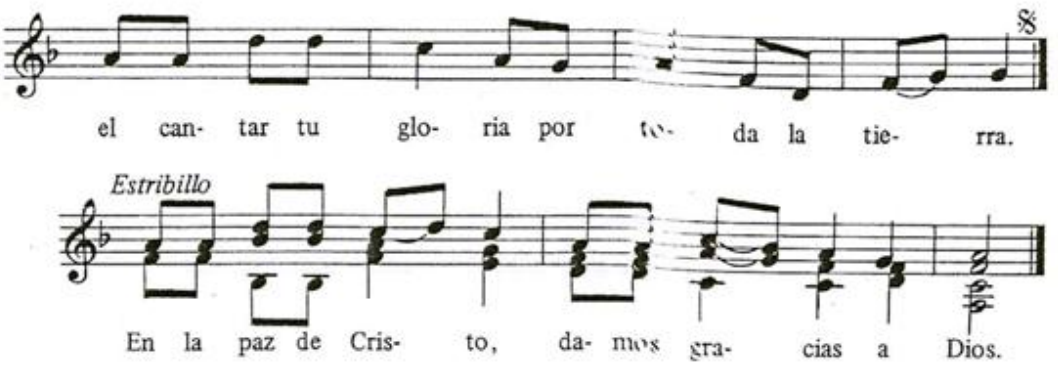

604

Gracias, Señor

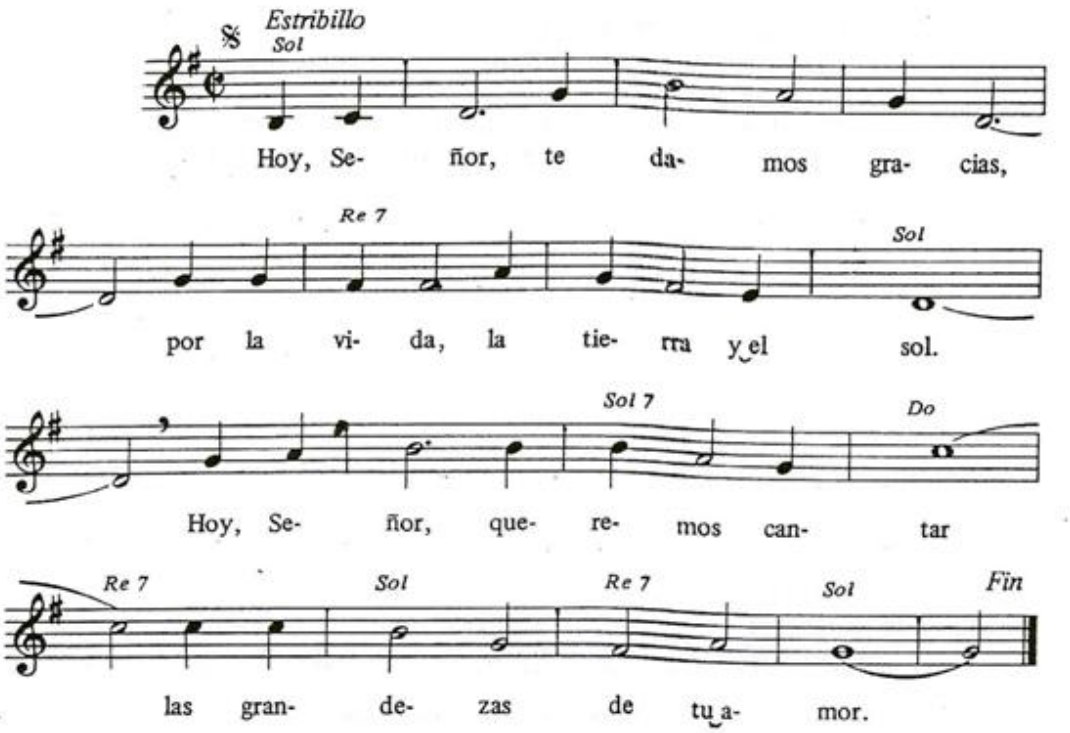

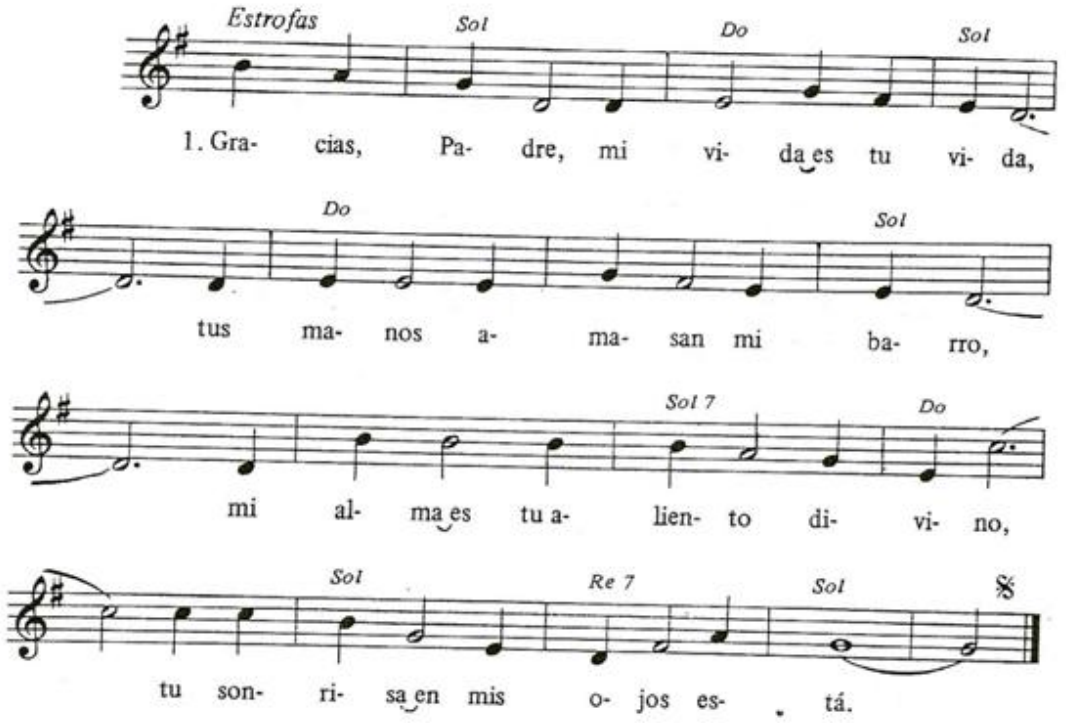

2. Gracias, Padre, tú guías mis pasos, / tú eres la luz y el camino, / conduces a ti mi destino / como llevas los ríos al mar.
3. Gracias, Padre, me hiciste a tu imagen, / y quieres que siga tu ejemplo / brindando mi amor al hermano, / construyendo un mundo de paz.

605

Demos gracias al Señor

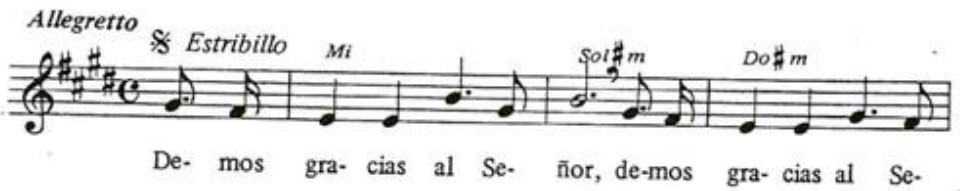

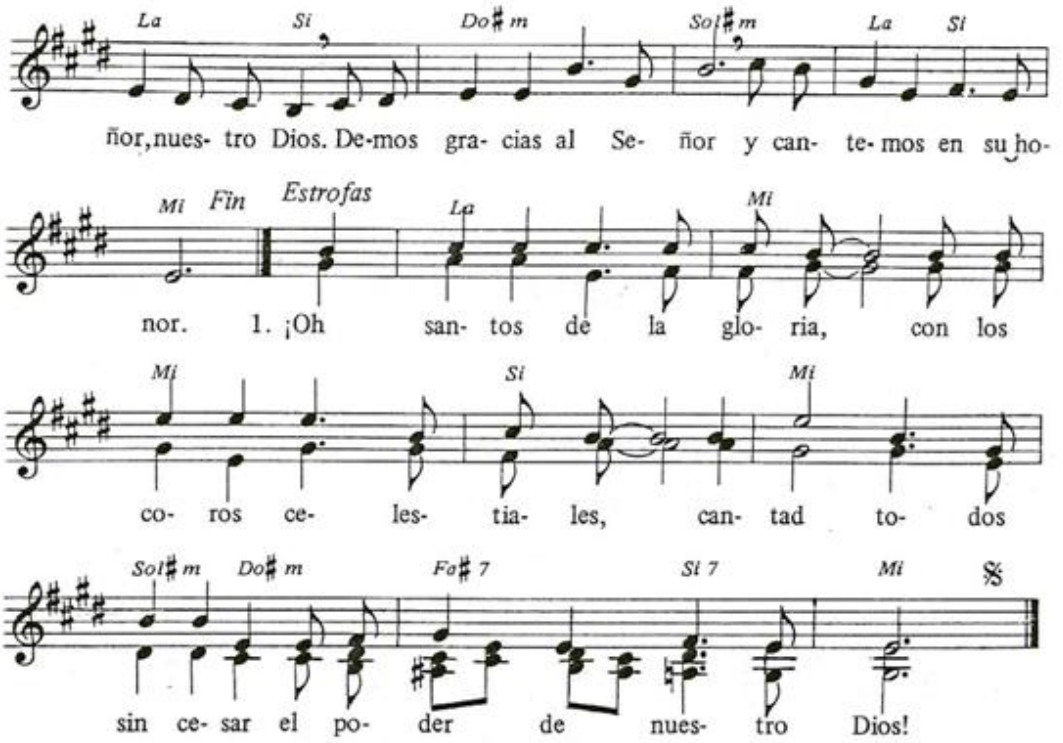

2. ¡Oh pueblos de la tierra / que buscáis la paz perdida, / cantad todos sin cesar / el poder de nuestro Dios!
3. ¡Oh niños que emprendisteis / el camino de la vida, / cantad todos sin cesar / el poder de nuestro Dios!
4. ¡Oh jóvenes del mundo / que el mañana vais forjando, / cantad todos sin cesar / el poder de nuestro Dios!
5. ¡Oh padres y familias / que el amor, en Dios, ha unido, / cantad todos sin cesar / el poder de nuestro Dios!
6. ¡Oh ancianos venerables / que sois ricos en prudencia, / cantad todos sin cesar / el poder de nuestro Dios!

606

Canto de liberación

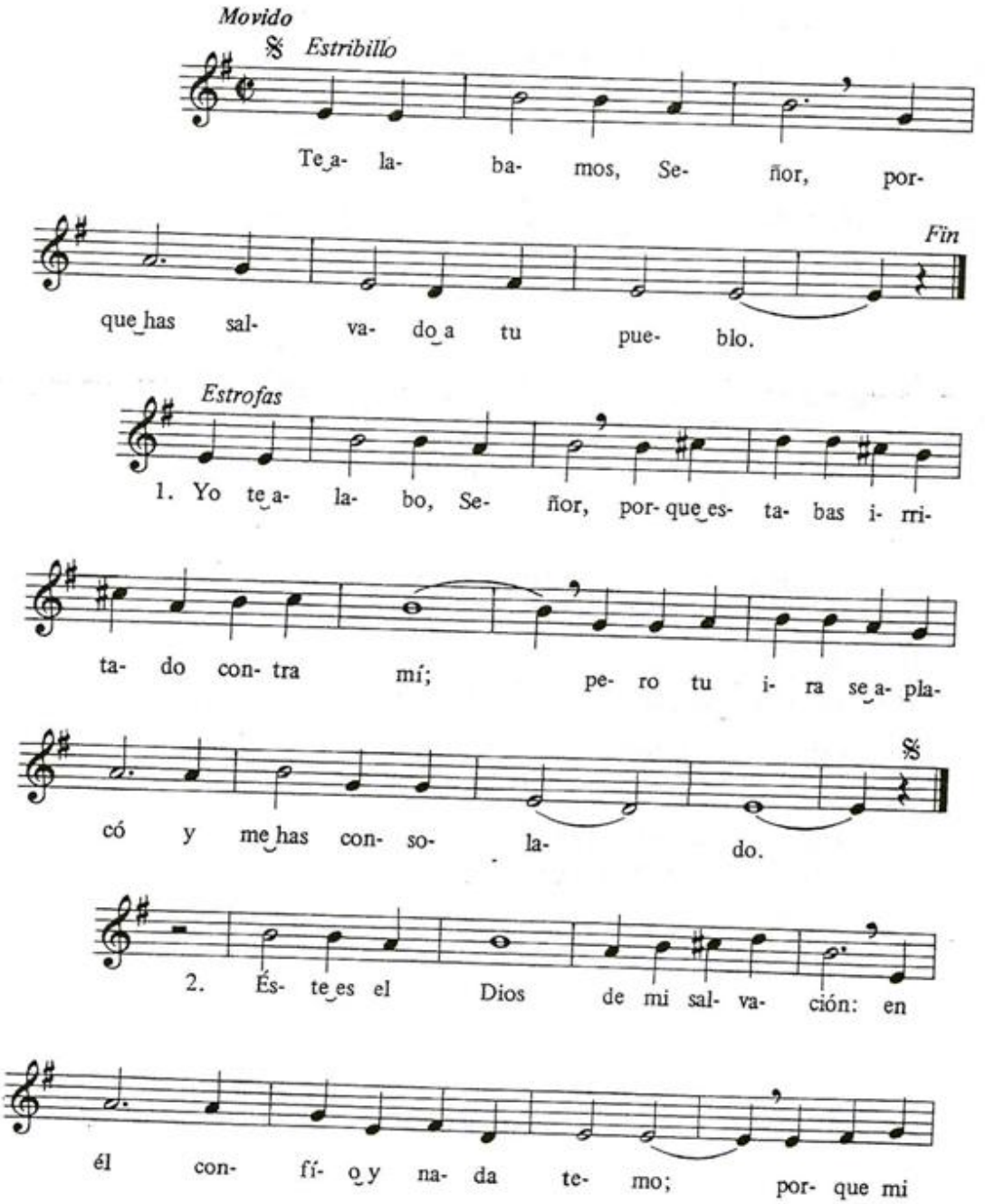

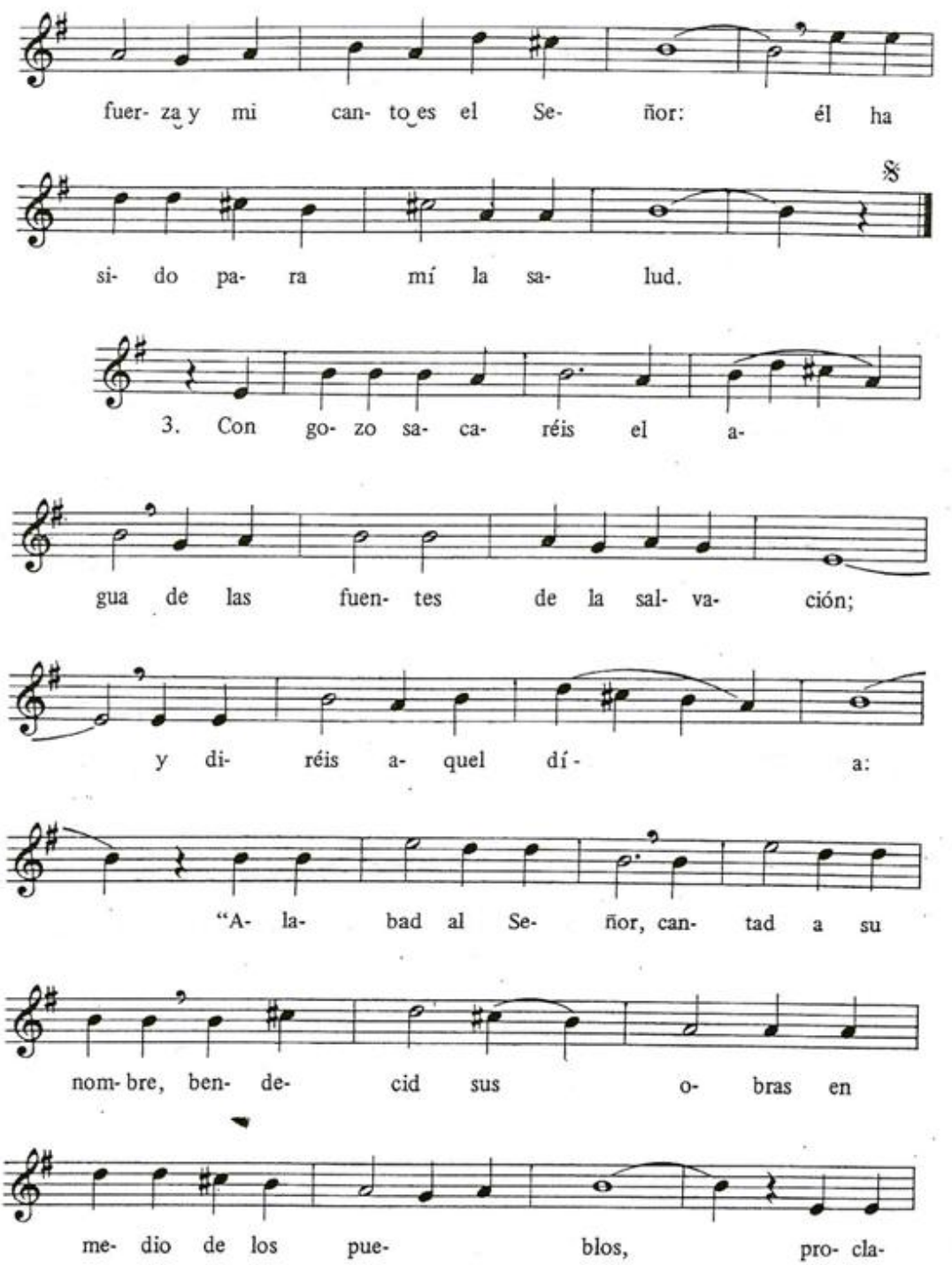
fuer- za y mi can- to es el Se- ñor: él ha
si- do pa- ra mí la sa- lud.
3. Con go- zo sa- ca- réis el a-
gua de las fuen- tes de la sal- va- ción;
y di- réis a- quel dí- a:
"A- la- bad al Se- ñor, can- tad a su
nom- bre, ben- de- cid sus o- bras en
me- dio de los pue- blos, pro- cla-

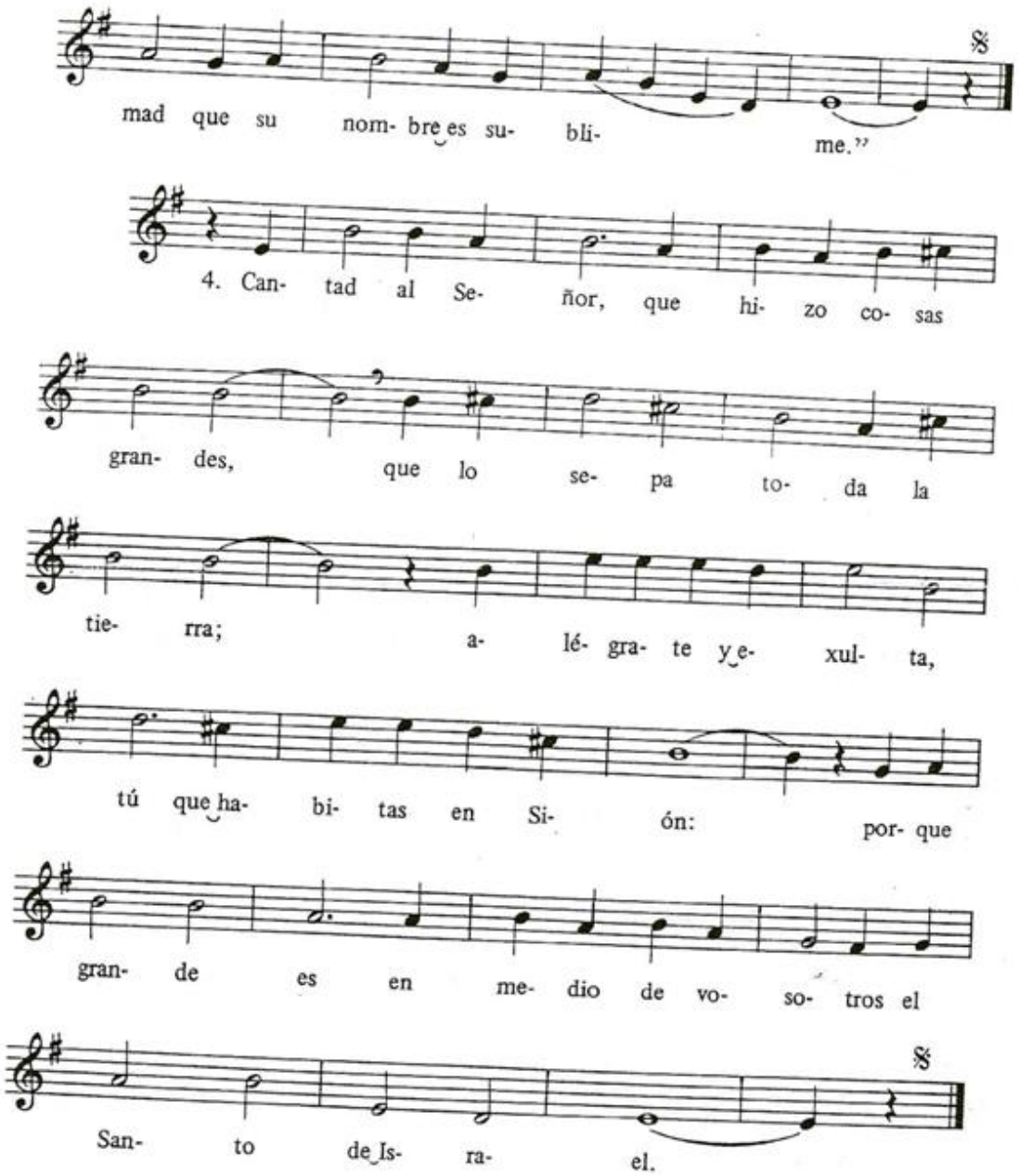
mad que su nom- bre es su- bli- me."
4. Can- tad al Se- ñor, que hi- zo co- sas
gran- des, que lo se- pa to- da la
tie- rra; a- lé- gra- te y e- xul- ta,
tú que ha- bi- tas en Si- ón: por- que
gran- de es en me- dio de vo- so- tros el
San- to de Is- ra- el.

607

Aclamad al Señor

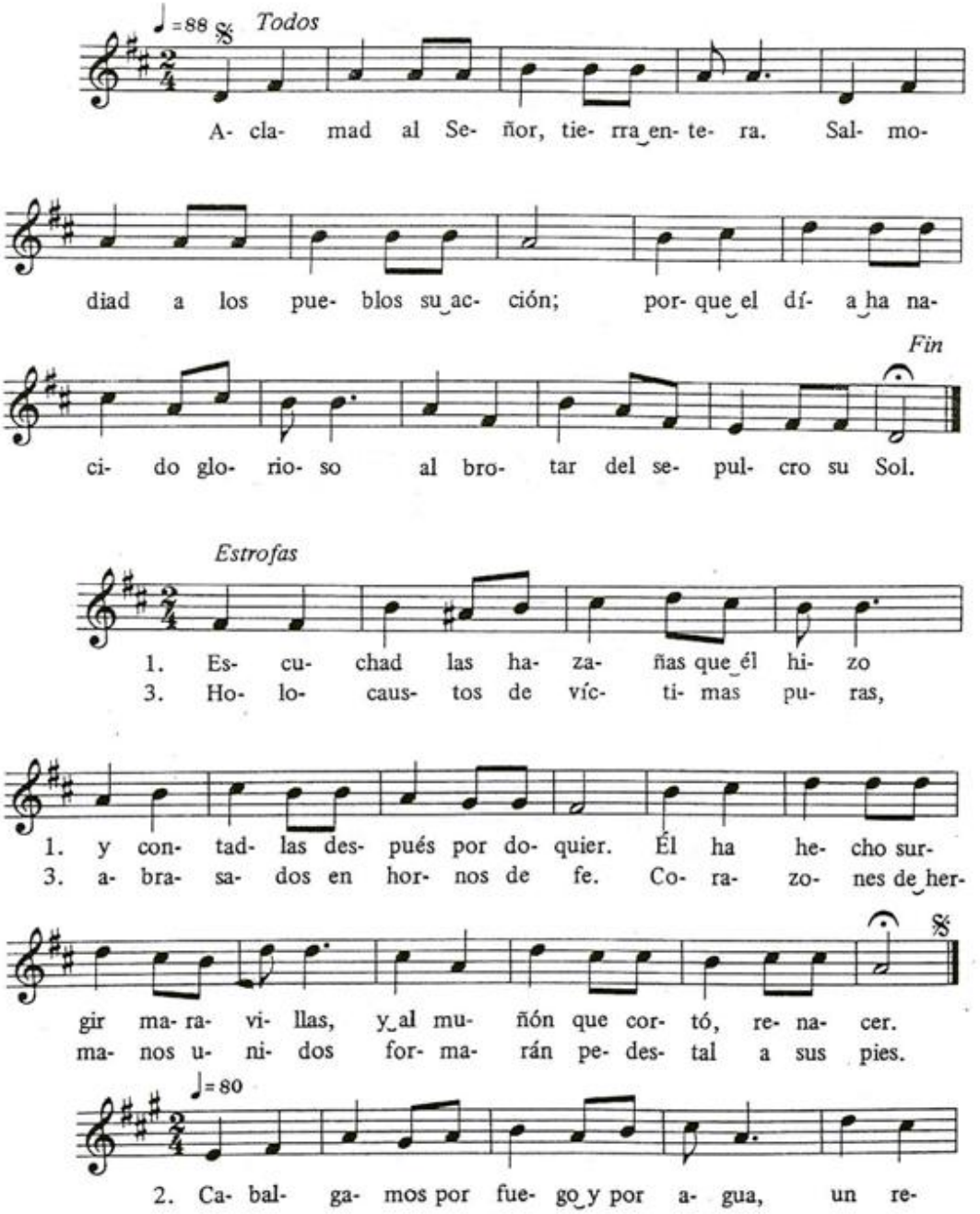

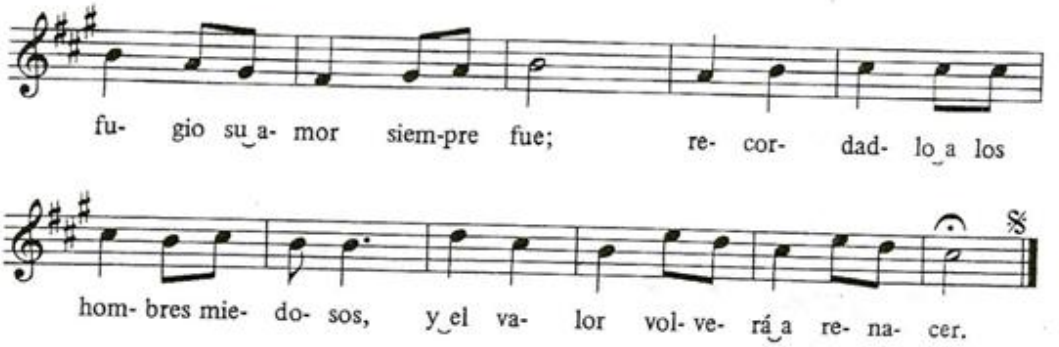

608

Tú eres el Dios que nos salva

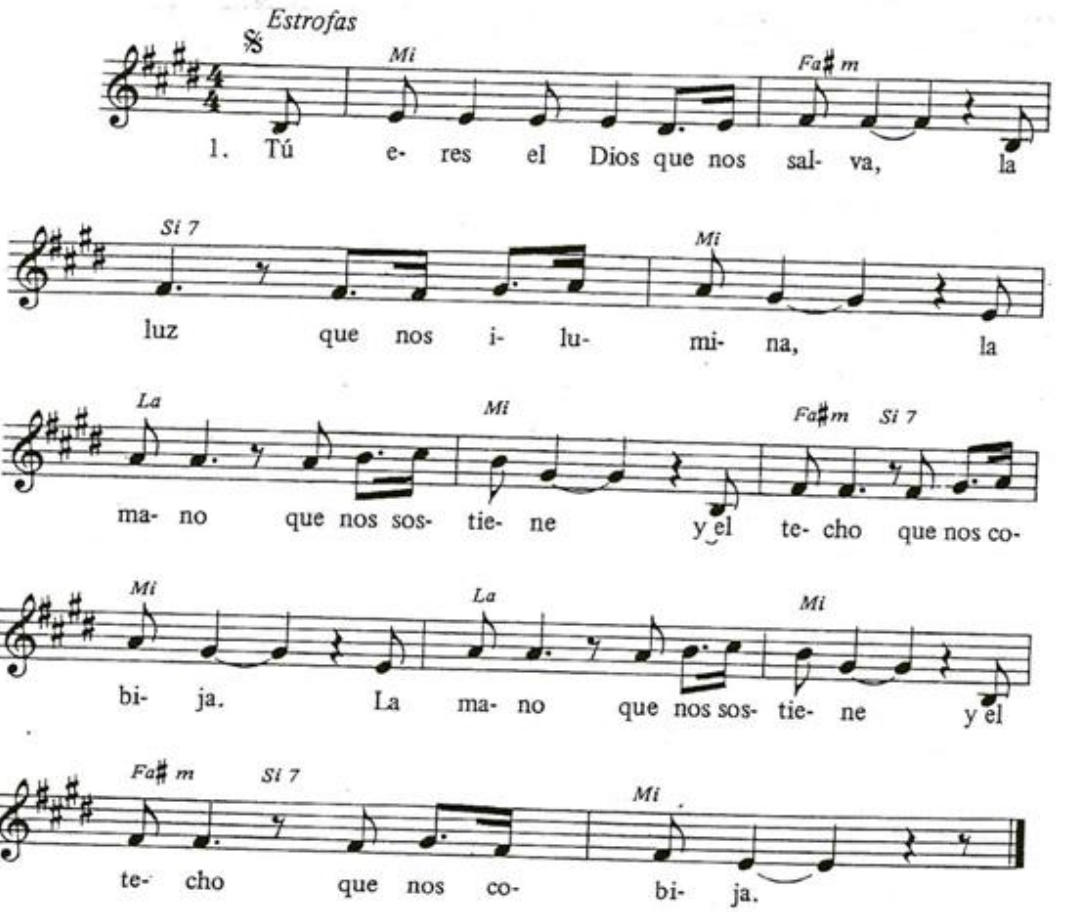

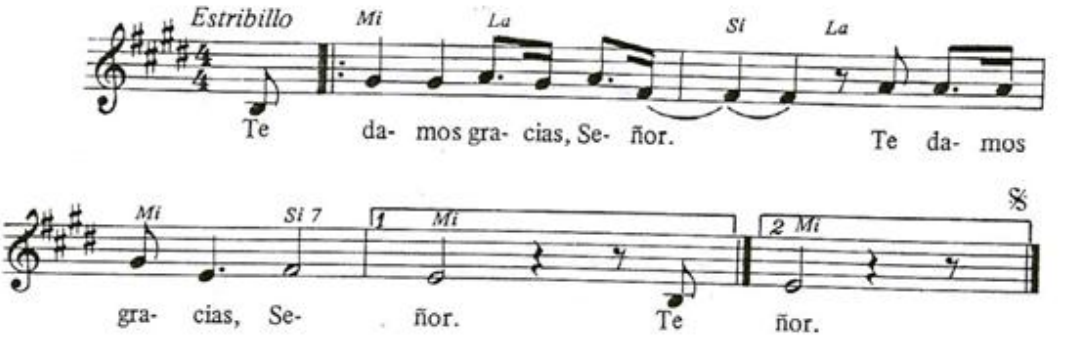

2. Te damos gracias, Señor, / porque has depuesto la ira / y has detenido ante el pueblo / la mano que lo castiga. (2)
3. Y sacaremos con gozo / del manantial de la Vida / las aguas que dan al hombre / la fuerza que resucita. (2)
4. Entonces proclamaremos / «¡Cantadle con alegría! / ¡El nombre de Dios es grande! / ¡Su caridad, infinita! (2)
5. ¡Que alabe al Señor la tierra! / Contadle sus maravillas / ¡Qué grande, en medio del pueblo, / el Dios que nos justifica!» (2)

609

Gracias, Señor, por nuestra vida

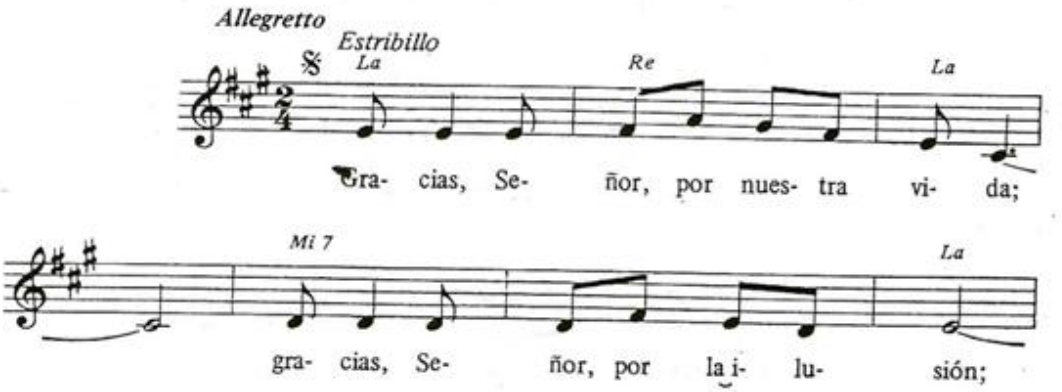

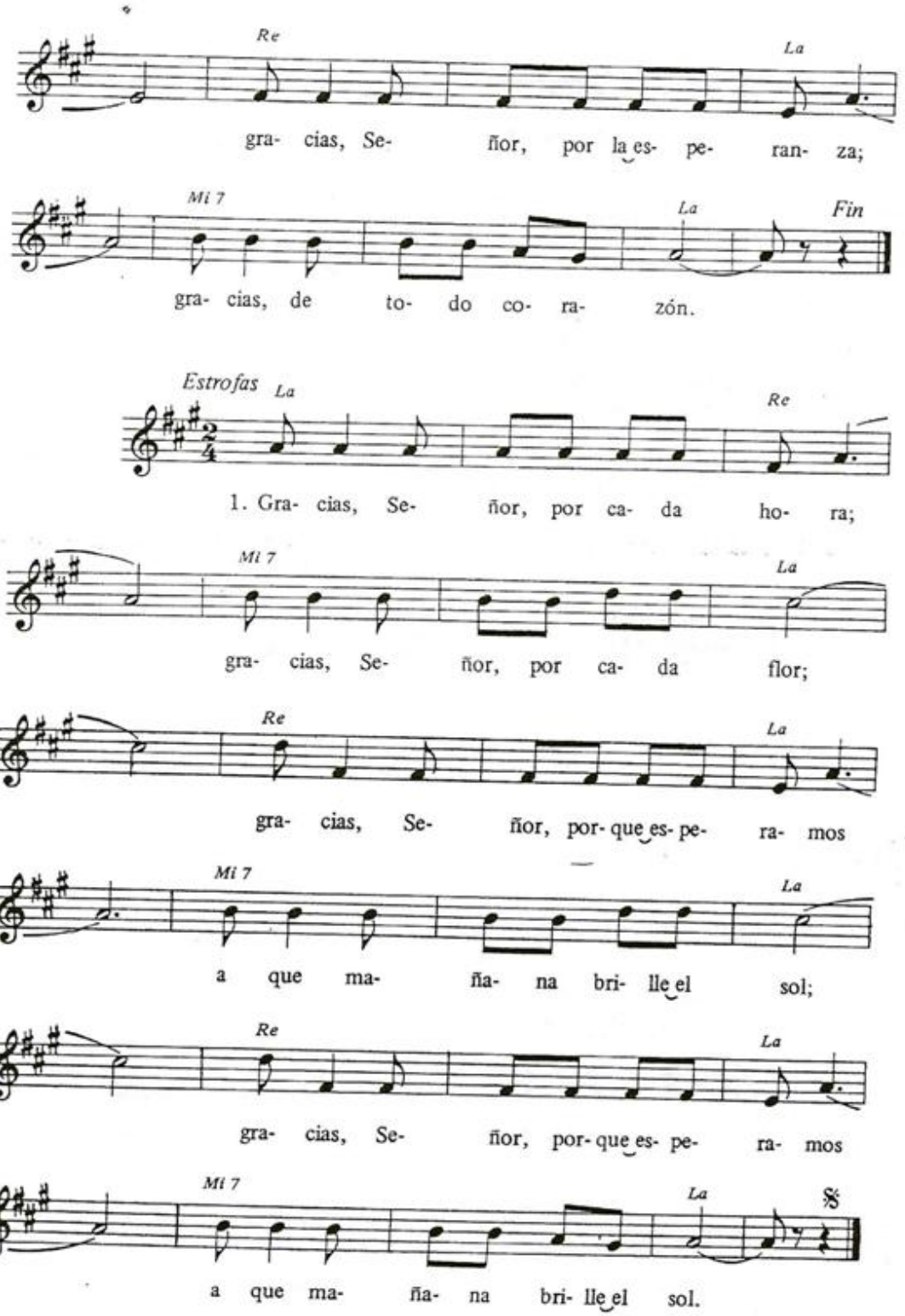
Re
La
gra- cias, Se- ñor, por la es- pe- ran- za;
Mi 7
La
Fin
gra- cias, de to- do co- ra- zón.
Estrofas
La
Re
1. Gra- cias, Se- ñor, por ca- da ho- ra;
Mi 7
La
gra- cias, Se- ñor, por ca- da flor;
Re
La
gra- cias, Se- ñor, por- que es- pe- ra- mos
Mi 7
La
a que ma- ña- na bri- lle el sol;
Re
La
gra- cias, Se- ñor, por- que es- pe- ra- mos
Mi 7
La
a que ma- ña- na bri- lle el sol.

2. Gracias, Señor, por la sonrisa; / gracias, Señor, por el calor; / gracias, Señor, por cada hombre / que aún confía en el amor. (2)
3. Gracias, Señor, por los amigos; / gracias, Señor, por el amor; / gracias, Señor, porque creemos / en tu callada redención. (2)

610

Te damos gracias

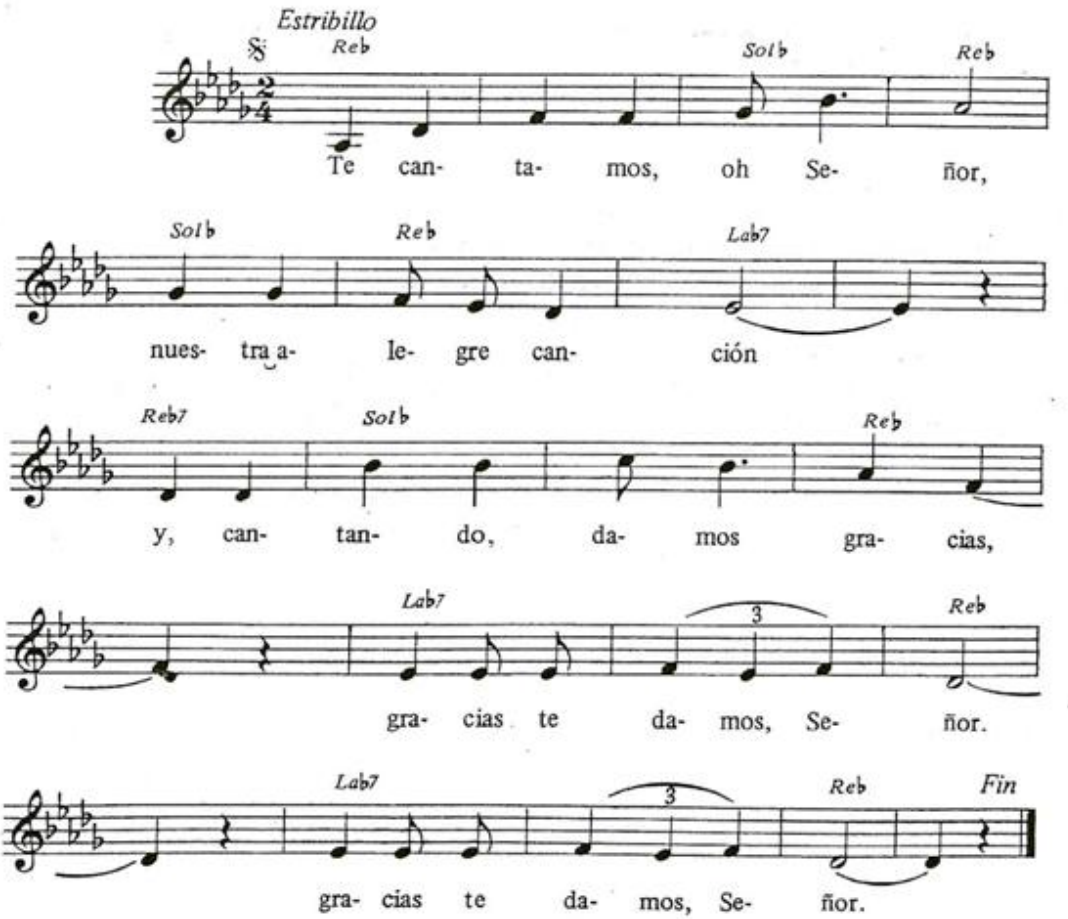

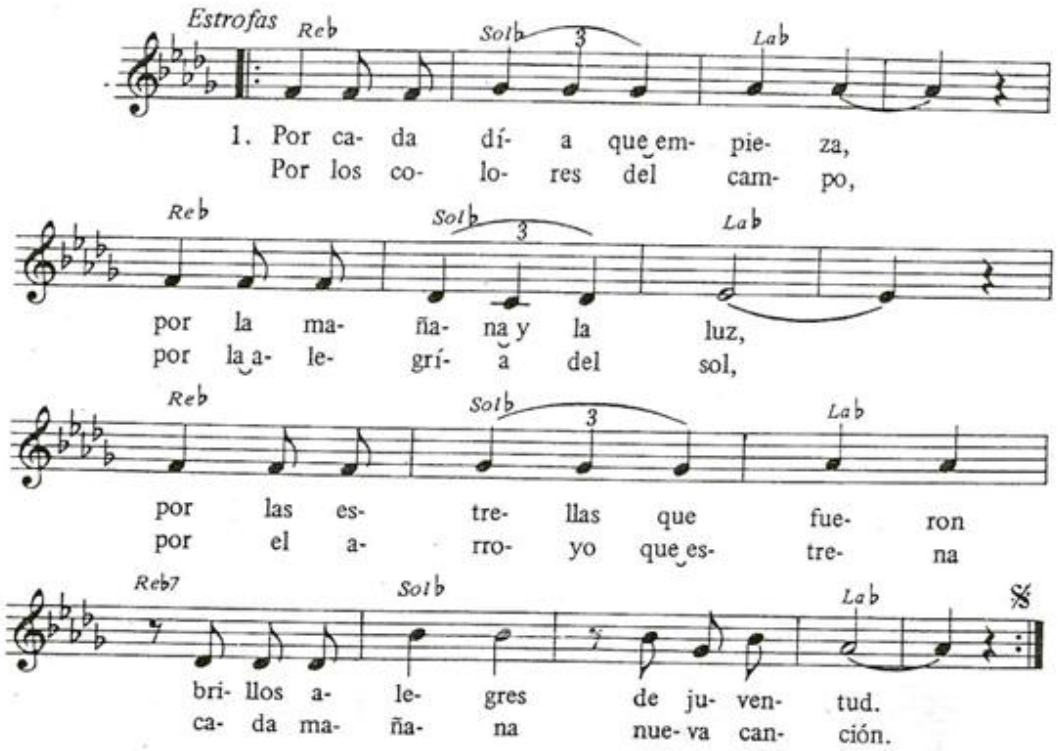

2. Por la ilusión que los hombres / ponen al amanecer / y por la paz que esperamos / de un mundo nuevo que va a nacer. / Por la caricia del viento, / por el murmullo del mar, / por el olor de las flores, / por tantas cosas que hoy nos das.

3. Por esas vidas que empiezan / en su rebrote de amor. / Por esas vidas gastadas / en las que vive una ilusión. / Porque al comienzo del día / junto a nosotros estás, / por tu presencia en mi vida / que va guiando mi caminar.

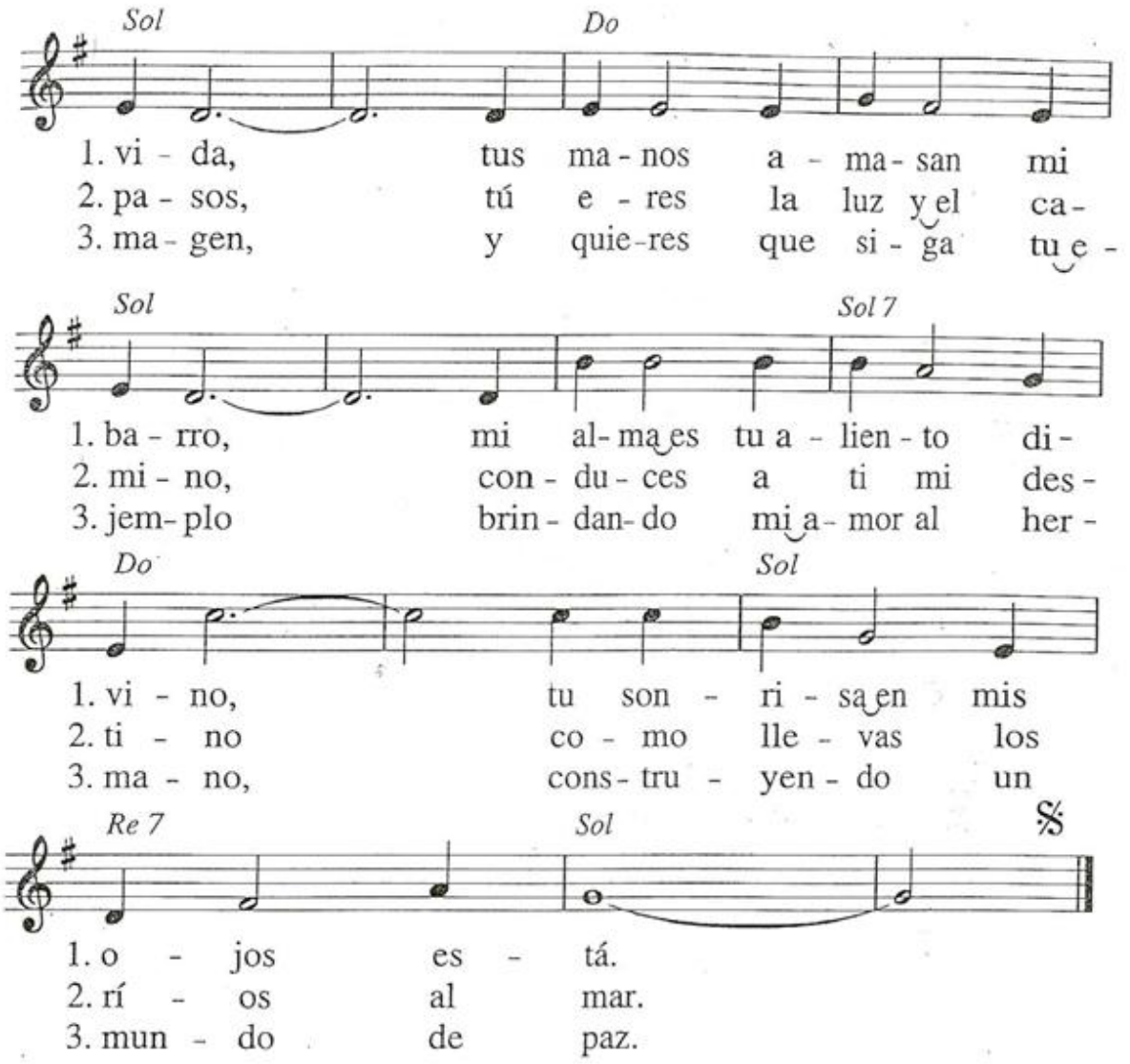
Sol
Do
1. vi - da, tus ma - nos a - ma - san mi
2. pa - sos, tú e - res la luz y el ca -
3. ma - gen, y quie - res que si - ga tu e -
Sol
Sol 7
1. ba - rro, mi al - ma es tu a - lien - to di -
2. mi - no, con - du - ces a ti mi des -
3. jem - plo brin - dan - do mi a - mor al her -
Do
Sol
1. vi - no, tu son - ri - sa en mis
2. ti - no co - mo lle - vas los
3. ma - no, cons - tru - yen - do un
Re 7
Sol
𝄋
1. o - jos es - tá.
2. rí - os al mar.
3. mun - do de paz.

611

ACLAMA AL SEÑOR

M: *M. Alonso*

Solemne y con gozo ♩=66

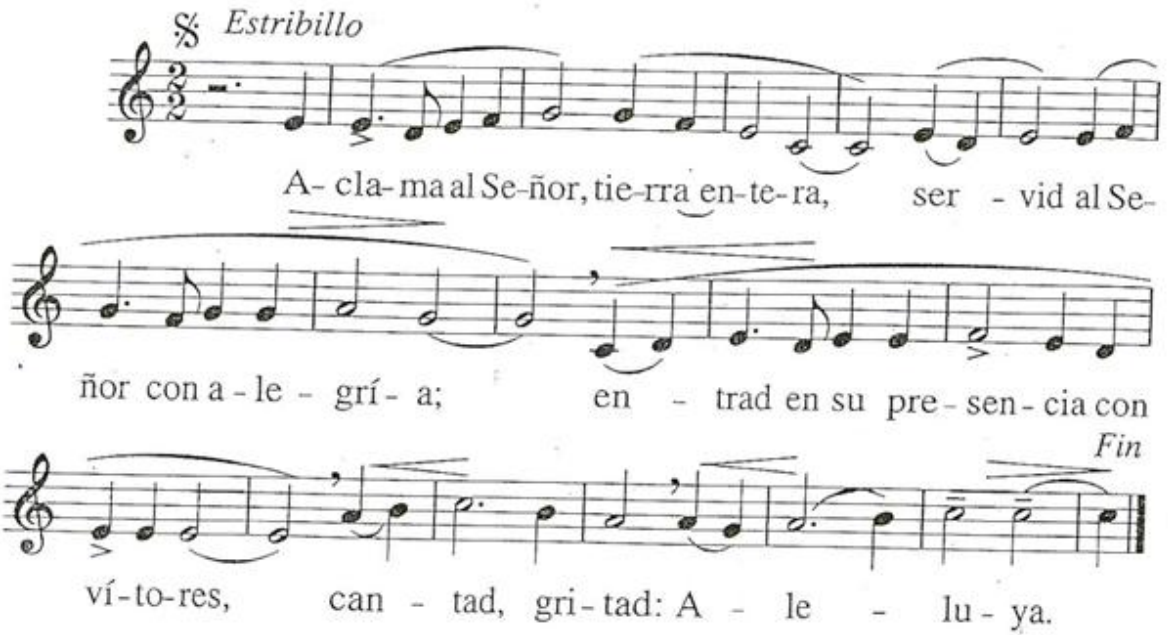

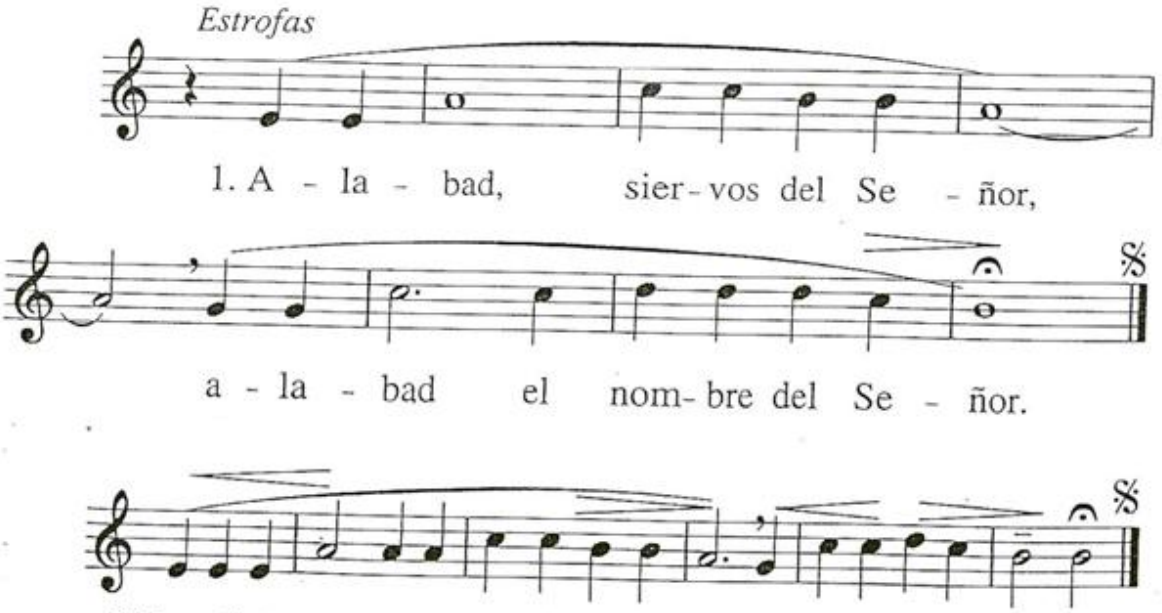

611

Aclama al Señor

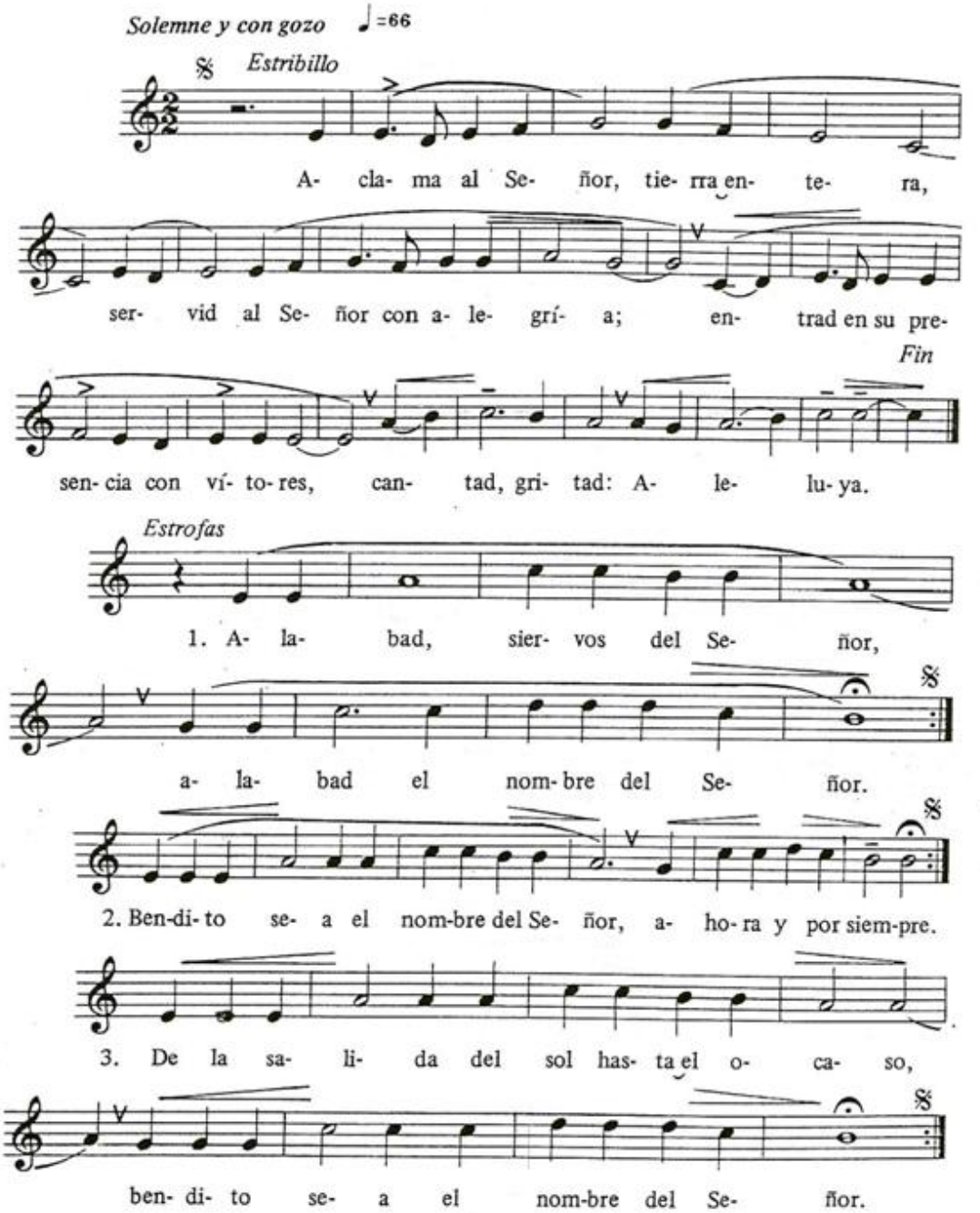

612

Alabaré

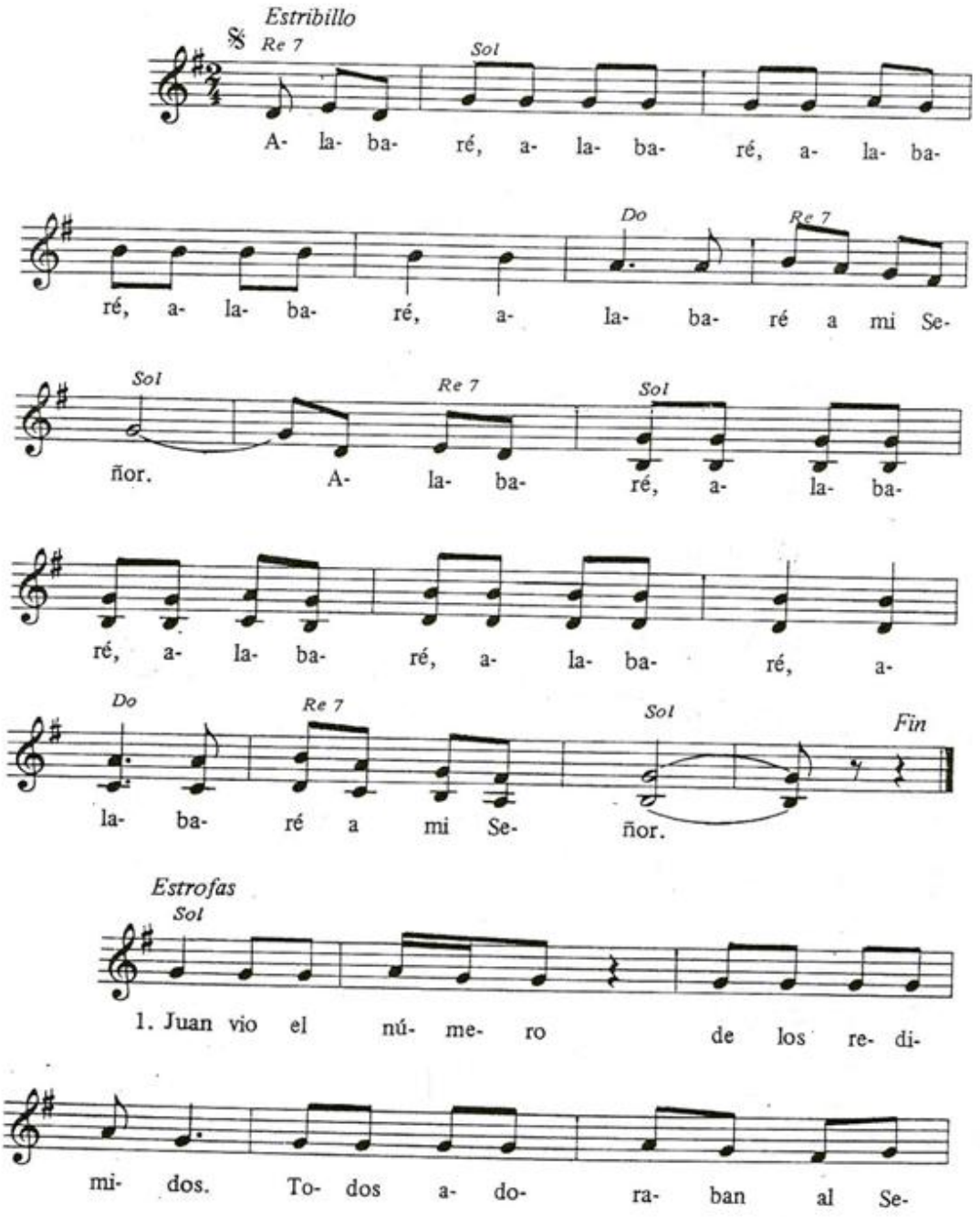
Estribillo
Re 7
Sol
A- la- ba- ré, a- la- ba- ré, a- la- ba-
Do
Re 7
ré, a- la- ba- ré, a- la- ba- ré a mi Se-
Sol
Re 7
Sol
ñor. A- la- ba- ré, a- la- ba-
ré, a- la- ba- ré, a- la- ba- ré, a-
Do
Re 7
Sol
Fin
la- ba- ré a mi Se- ñor.
Estrofas
Sol
1. Juan vio el nú- me- ro de los re- di-
mi- dos. To- dos a- do- ra- ban al Se-

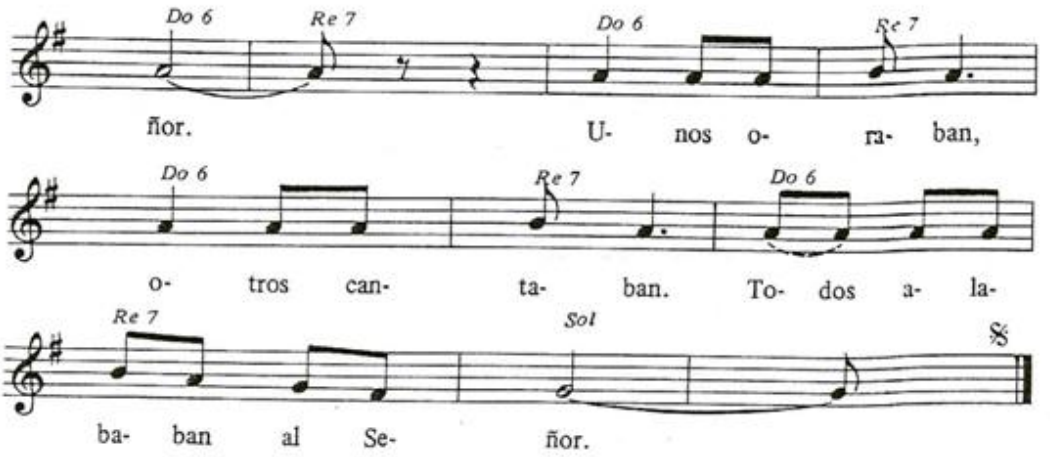

2. Somos tus hijos, Dios Padre eterno, / tú nos has creado por amor. / Te adoramos, te bendecimos. / Todos cantamos en tu honor.

3. Todos unidos, siempre cantaremos / glorias y alabanzas al Señor. / Gloria al Padre, gloria al Hijo, / gloria al Espíritu de Amor.

613

Alabemos al Señor

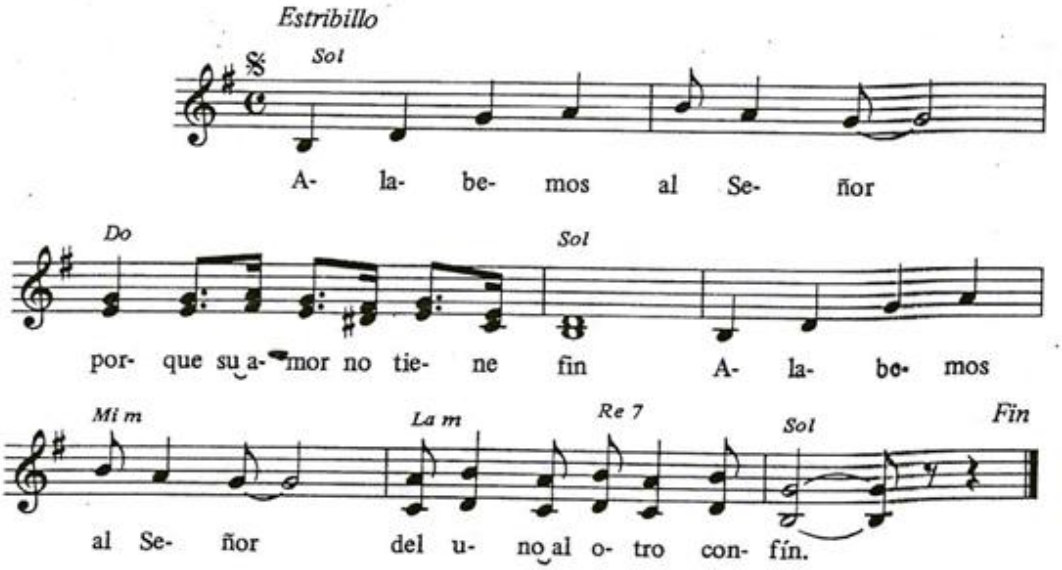

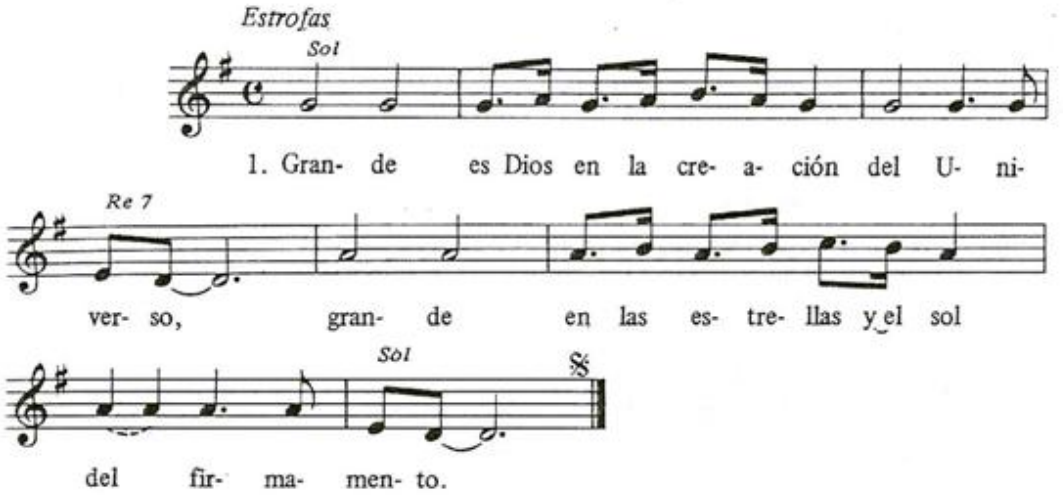

2. Bueno es Dios en la redención de lo creado. / Bueno Cristo, muerto en una cruz y resucitado.
3. Santo es Dios, santificador de lo creado. / Santo el Espíritu de Dios que nos ha dado.

614

Anunciando tu venida

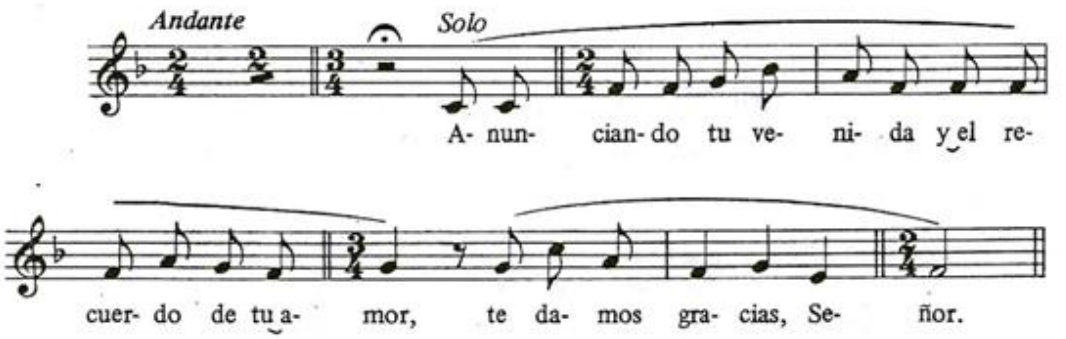

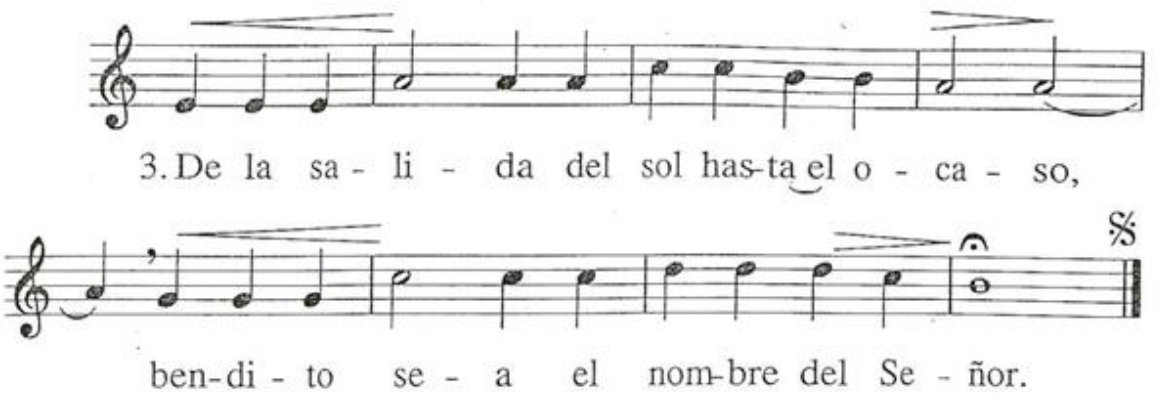
3. De la sa - li - da del sol has-ta el o - ca - so,
ben-di - to se - a el nom-bre del Se - ñor.

614

ANUNCIANDO TU VENIDA

T: *E. Pascual;* M: *F. Palazón*

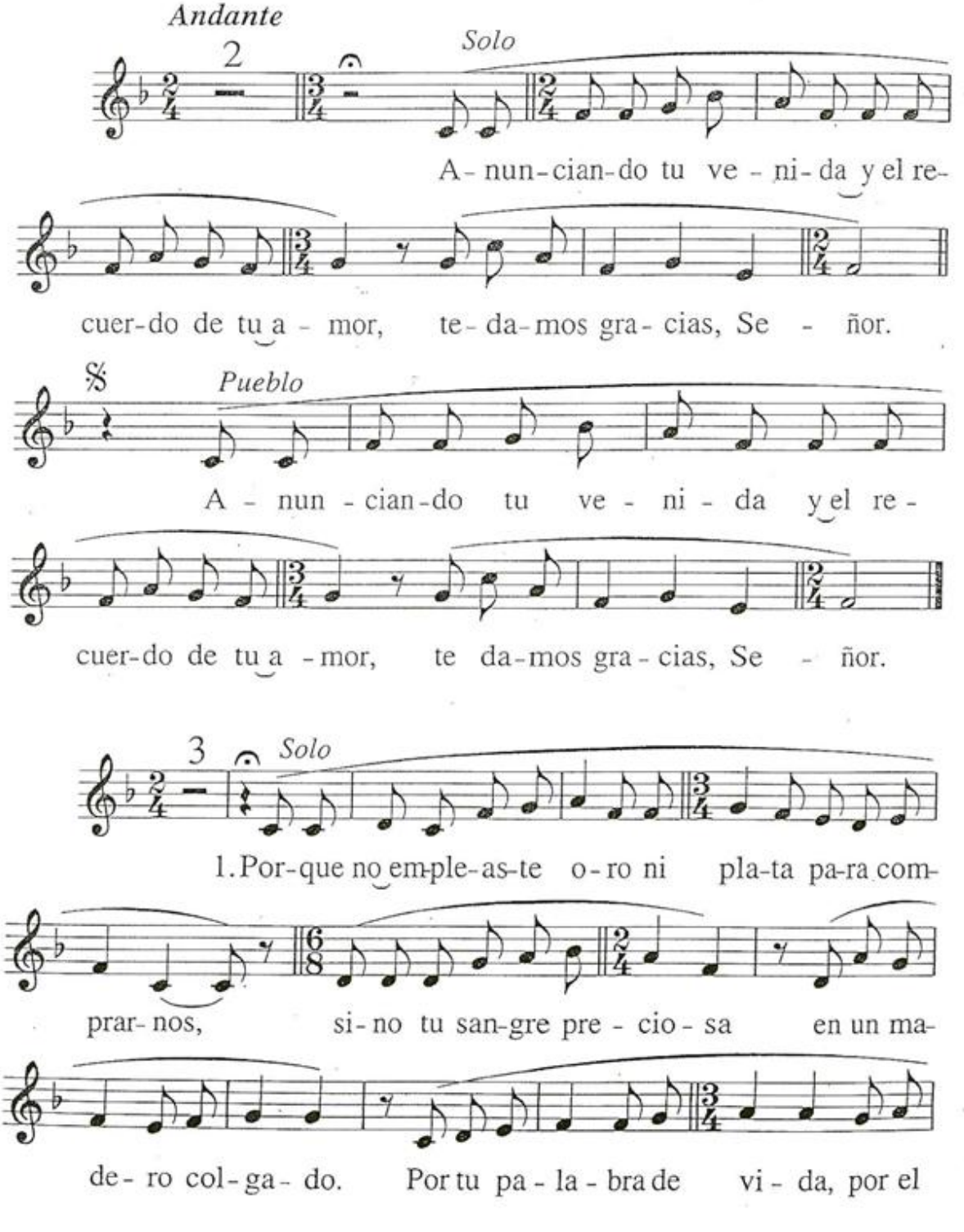

651

Junto a ti al caer de la tarde

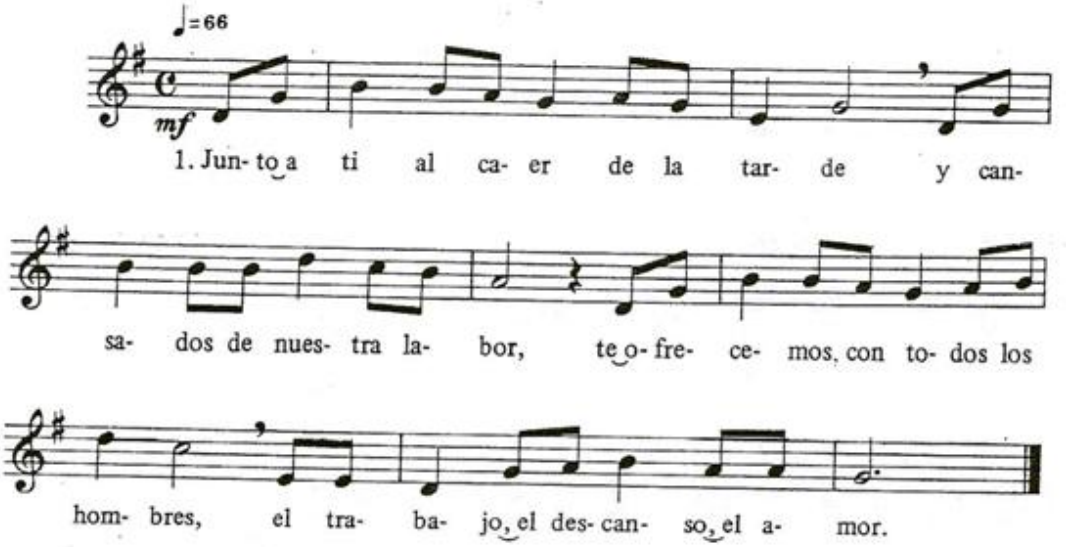

2. Con la noche las sombras nos cercan / y regresa la alondra a su hogar; / nuestro hogar son tus manos, ¡oh Padre!, / y tu amor nuestro nido será.

3. Cuando al fin nos recoja tu mano / para hacernos gozar de tu paz, / reunidos en torno a tu mesa, / nos darás la perfecta hermandad.

615

Por tantas cosas

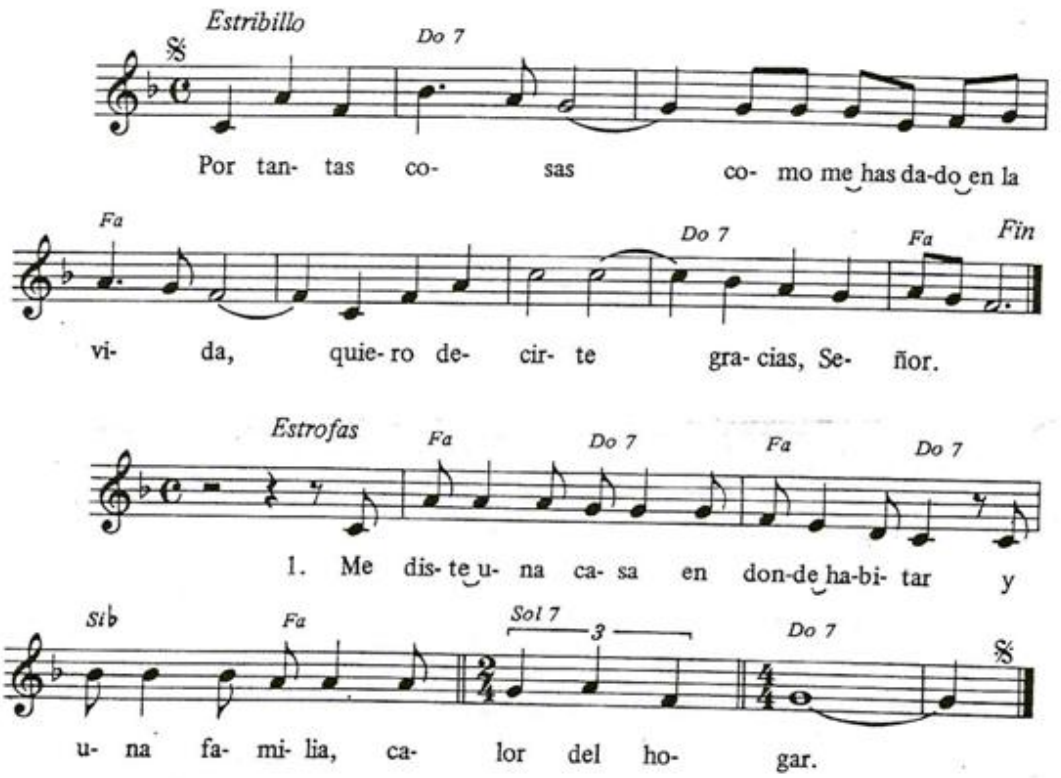

2. Me diste el trabajo con que gano el pan, / me diste el descanso para meditar.
3. Tú mismo a la tierra viniste, Señor, / y diste tu vida por mi salvación.

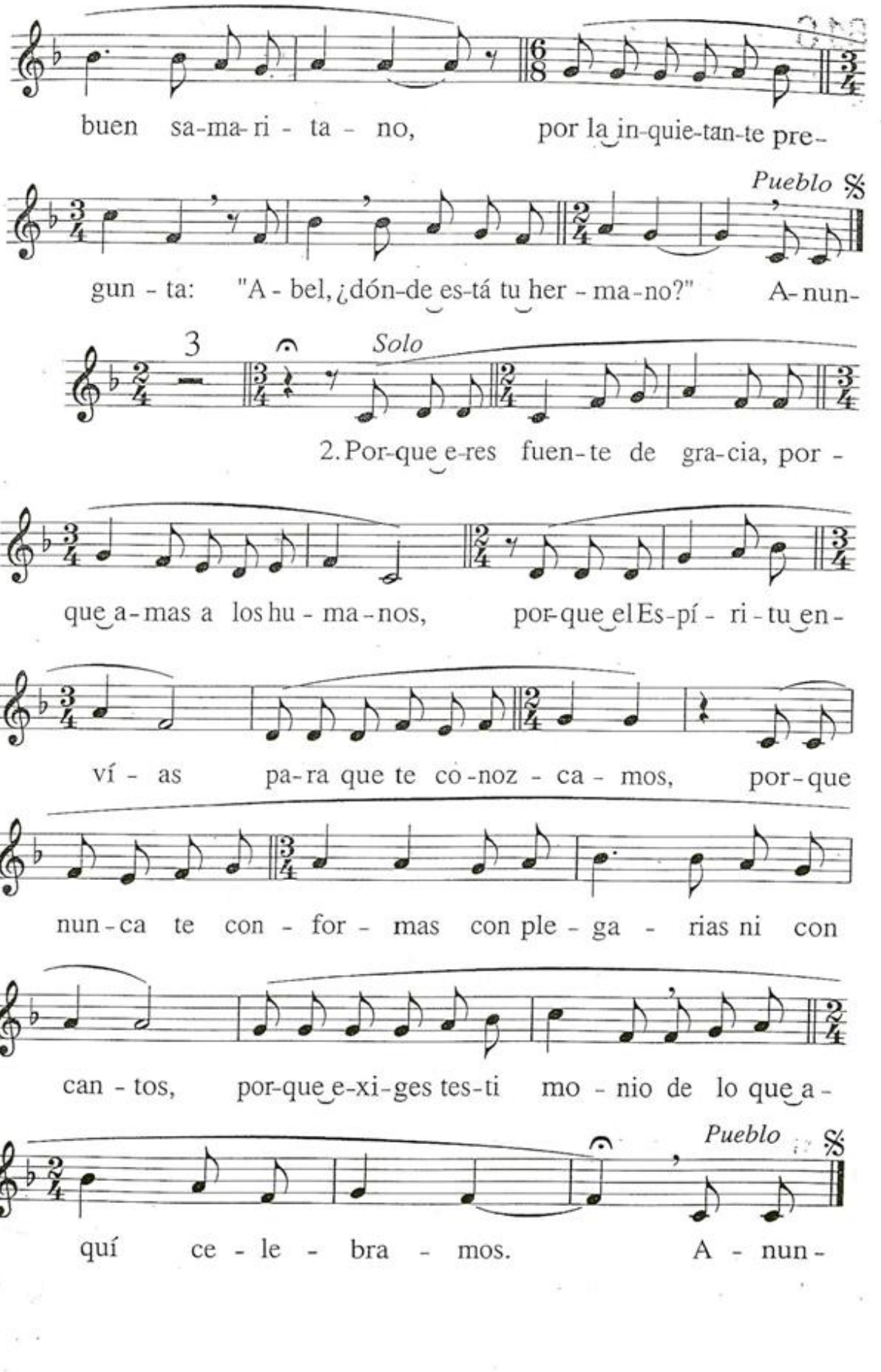
buen sa-ma-ri - ta - no, por la in-quie-tan-te pre-
Pueblo
gun - ta: "A - bel, ¿dón-de es-tá tu her - ma-no?" A-nun-
3
Solo
2. Por-que e-res fuen-te de gra-cia, por -
que a-mas a los hu - ma-nos, por-que el Es-pí - ri-tu en-
ví - as pa-ra que te co-noz - ca - mos, por-que
nun-ca te con - for - mas con ple - ga - rias ni con
can - tos, por-que e-xi-ges tes-ti mo - nio de lo que a -
Pueblo
quí ce - le - bra - mos. A - nun -

616

SEÑOR, TE DAMOS GRACIAS

M: *J. J. Elezkano*

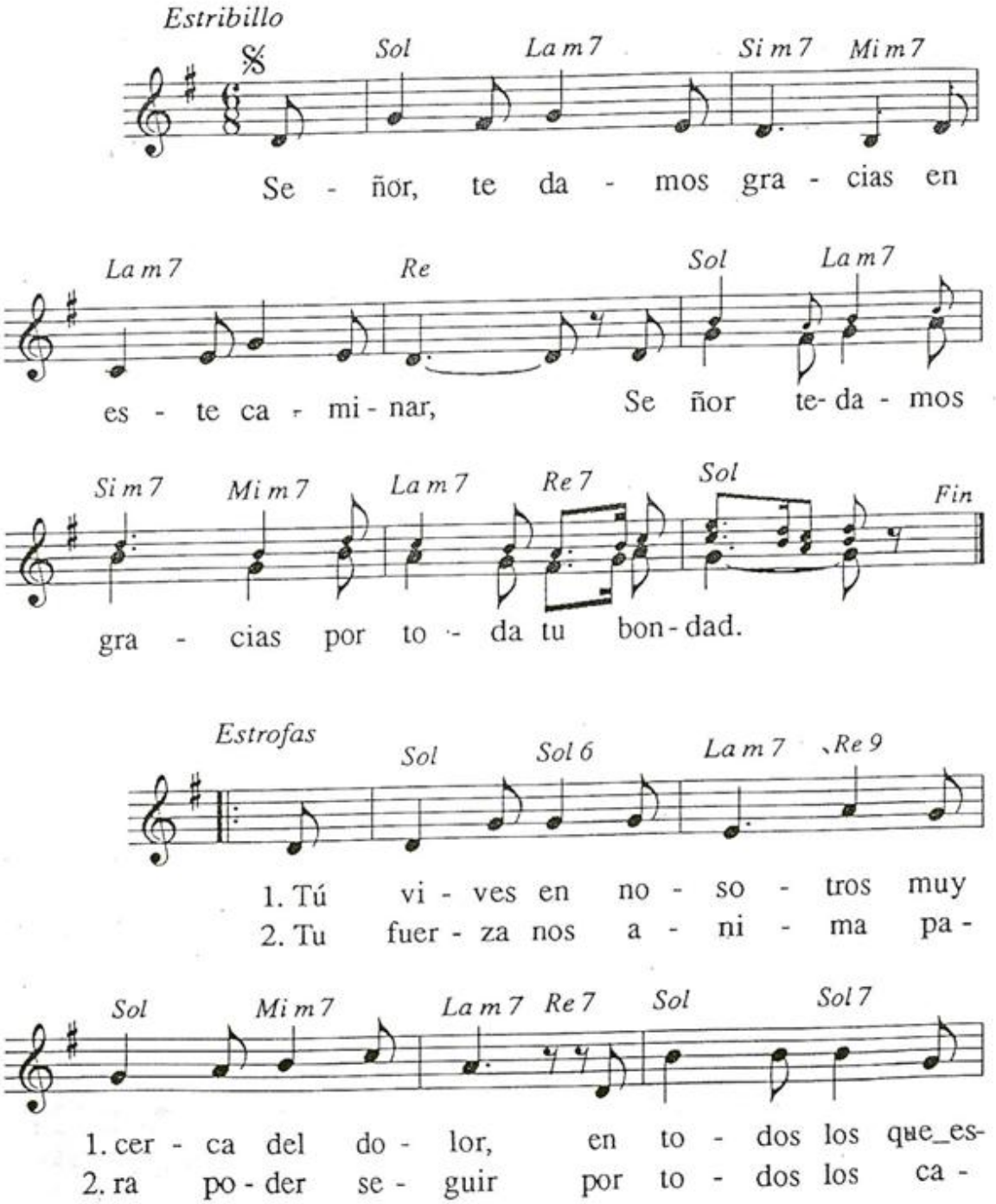

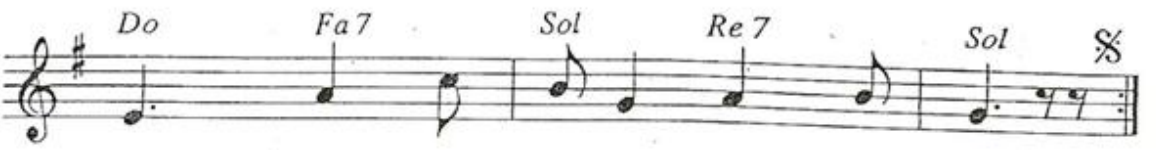

1. pe - ran el triun-fo del a - mor.
2. mi - nos que lle-van ha - cia ti.

3. El llanto de los pobres,
de los que están sin voz.
Motiva nuestro esfuerzo
por un mundo mejor.

4. Tú das a nuestra vida
sentido y libertad;
tu ejemplo nos empuja,
nos llama a la verdad.

5. Creemos en un mundo
que busca la verdad;
el bien de cada hombre,
la tierra de la paz

6. Tú vives en nosotros
muy cerca del dolor,
en todos los que esperan
el triunfo del amor.

617

CÁNTICO DE DANIEL

M: *F. Palazón*

Andante moderato

Estrofas

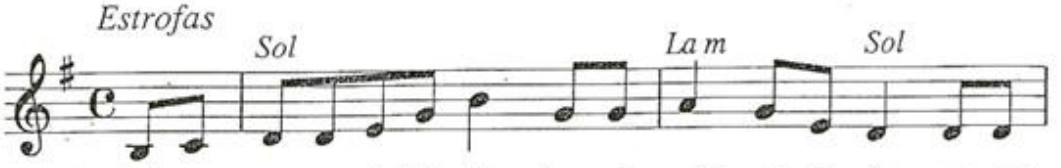

1. Cri- a - tu- ras del Se-ñor, ben-de - cid al Se-ñor, en-sal-

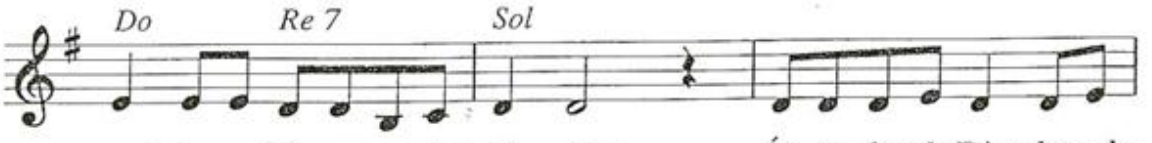

zad-lo con him-nos por los si - glos. Án-ge-les de Dios, ben-de-

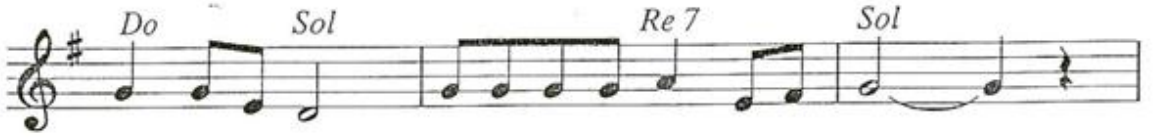

cid al Se-ñor, cie-los, ben-de-cid al Se - ñor.

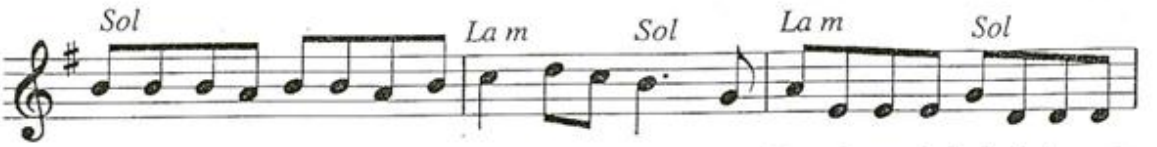

A-guas de les-pa-cio, ben-de-cid al Se-ñor, e -jér-ci-tos del cie-lo, ben-de-

cid al Se-ñor. Sol y lu- na, ben-de - cid al Se-ñor,

Estribillo

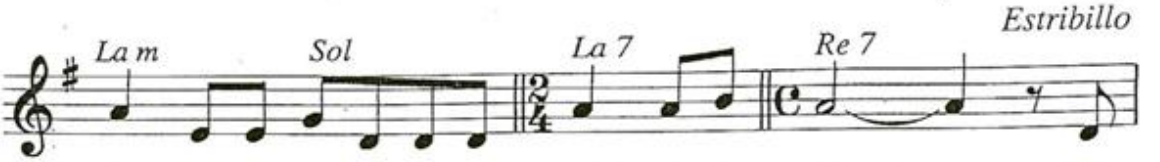

as - tros del cie-lo, ben-de - cid al Se - ñor. Ben-

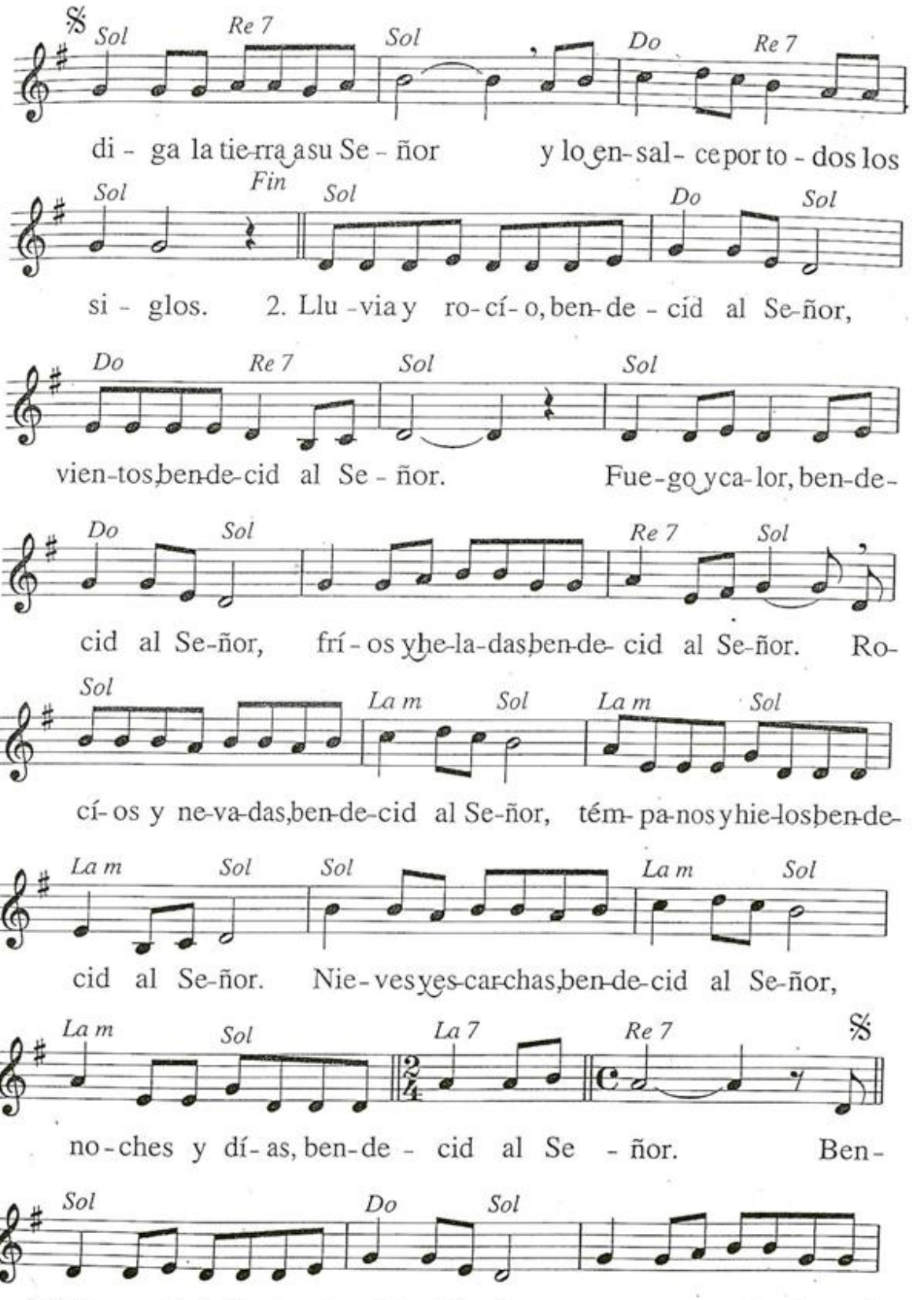
Sol Re 7 Sol Do Re 7
di - ga la tie-rra a su Se - ñor y lo en-sal- ce por to - dos los
Sol Fin Sol Do Sol
si - glos. 2. Llu -via y ro- cí- o, ben- de - cid al Se-ñor,
Do Re 7 Sol Sol
vien-tos, ben-de-cid al Se - ñor. Fue-go y ca-lor, ben-de-
Do Sol Re 7 Sol
cid al Se-ñor, frí - os y he-la-das, ben-de- cid al Se-ñor. Ro-
Sol La m Sol La m Sol
cí- os y ne-va-das, ben-de-cid al Se-ñor, tém- pa-nos y hie-los, ben-de-
La m Sol Sol La m Sol
cid al Se-ñor. Nie- ves y es-car-chas, ben-de-cid al Se-ñor,
La m Sol La 7 Re 7
no- ches y dí- as, ben-de - cid al Se - ñor. Ben-
Sol Do Sol
3. Luz y ti-nie-blas, ben-de-cid al Se-ñor, ra - yos y nu-bes, ben-de-

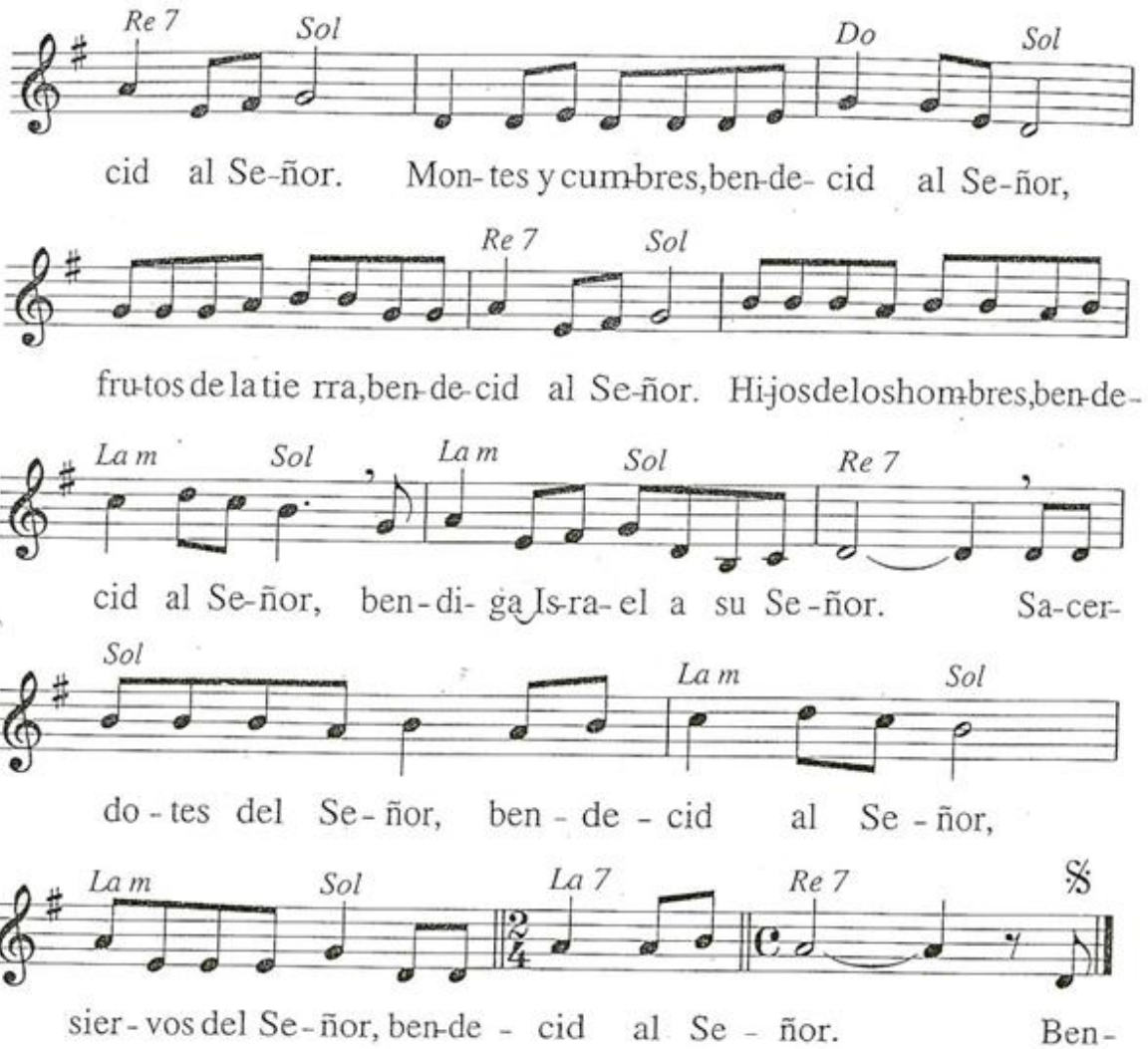

618

A TI, OH DIOS, TE ALABAMOS

M: *R. M.ª Riera*

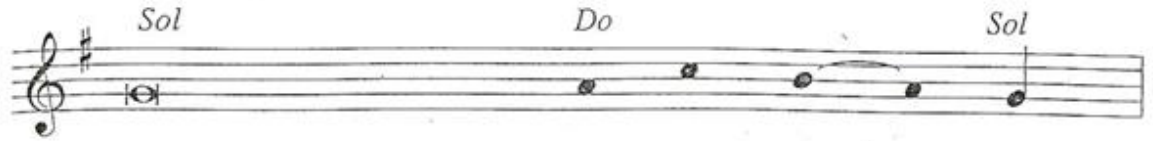

a ti, Señor, te re - co - no - ce - mos.

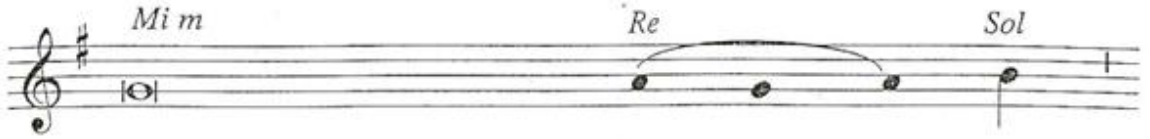

A ti, eterno Pa - dre,

te venera toda la cre - a - ción.

Los ángeles to - dos, los cie - los

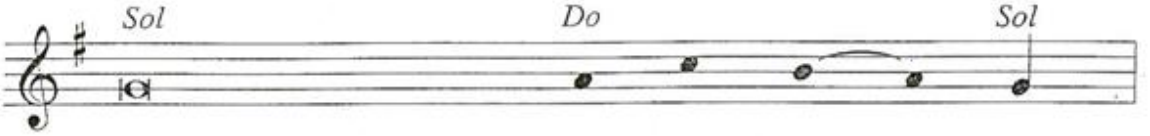

y todas las potesta - des te hon - ran.

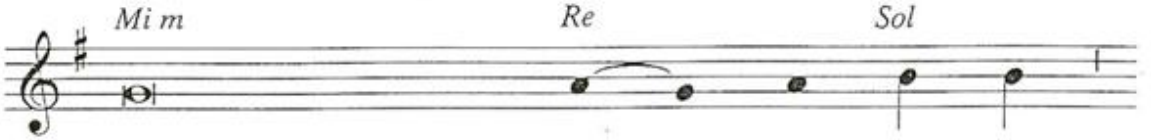

Los querubines y se - ra - fi - nes,

te cantan sin ce - sar:

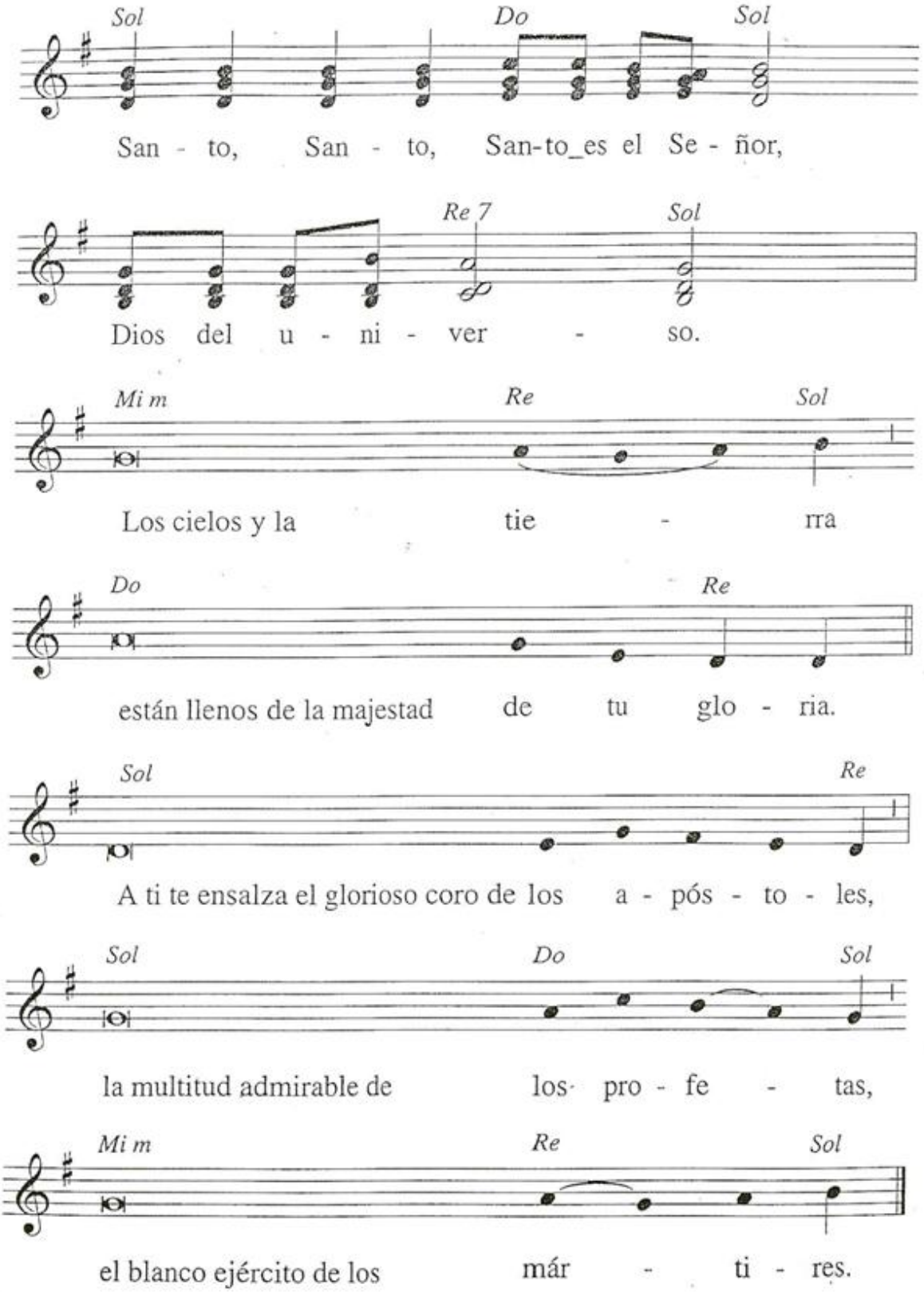
Sol
Do
Sol
San - to, San - to, San-to_es el Se - ñor,
Re 7
Sol
Dios del u - ni - ver - so.
Mi m
Re
Sol
Los cielos y la tie - rra
Do
Re
están llenos de la majestad de tu glo - ria.
Sol
Re
A ti te ensalza el glorioso coro de los a - pós - to - les,
Sol
Do
Sol
la multitud admirable de los pro - fe - tas,
Mi m
Re
Sol
el blanco ejército de los már - ti - res.

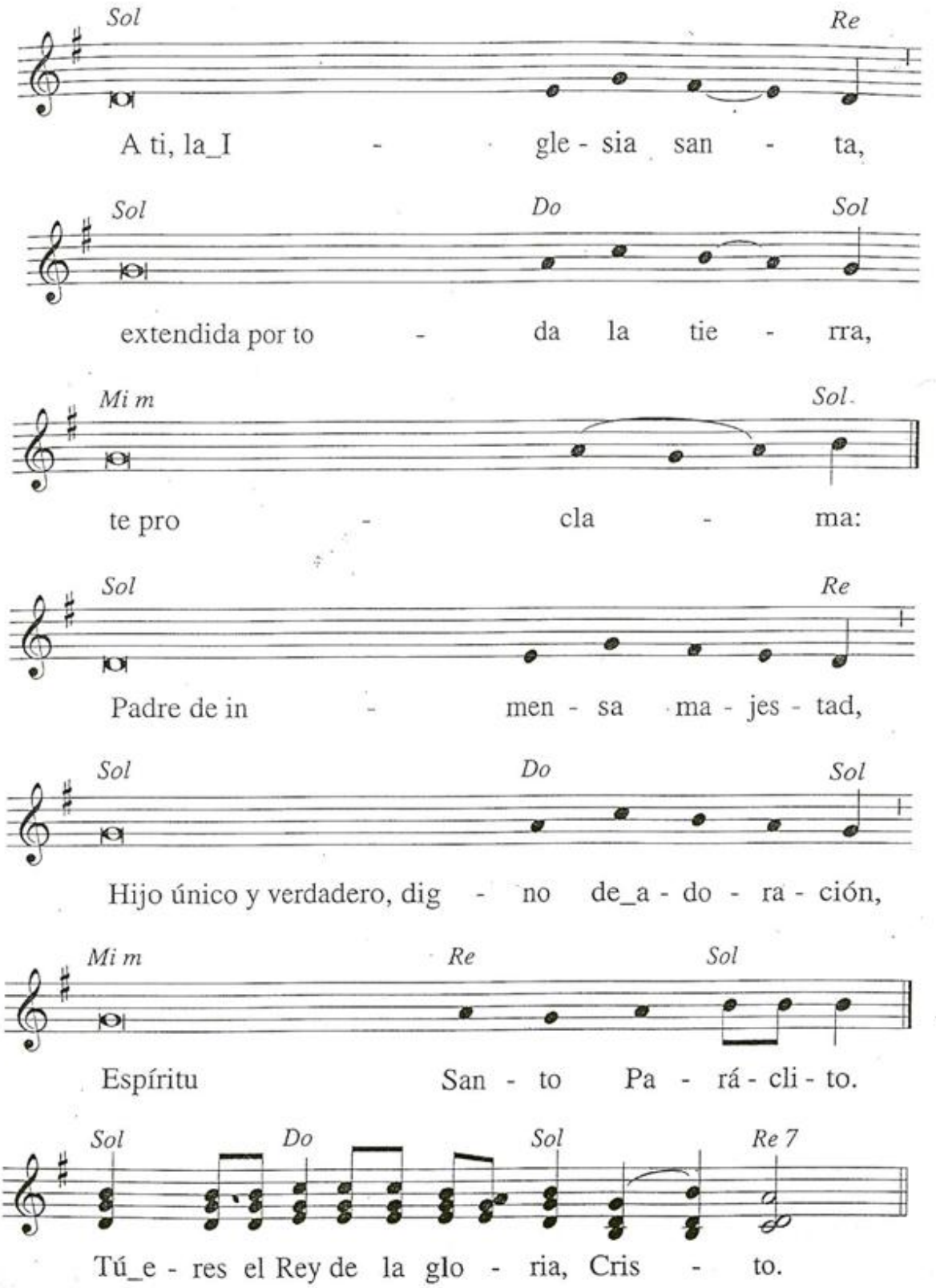
Sol
Re
A ti, la_I - gle - sia san - ta,
Sol
Do
Sol
extendida por to - da la tie - rra,
Mi m
Sol
te pro - cla - ma:
Sol
Re
Padre de in - men - sa ma - jes - tad,
Sol
Do
Sol
Hijo único y verdadero, dig - no de_a - do - ra - ción,
Mi m
Re
Sol
Espíritu San - to Pa - rá - cli - to.
Sol
Do
Sol
Re 7
Tú_e - res el Rey de la glo - ria, Cris - to.

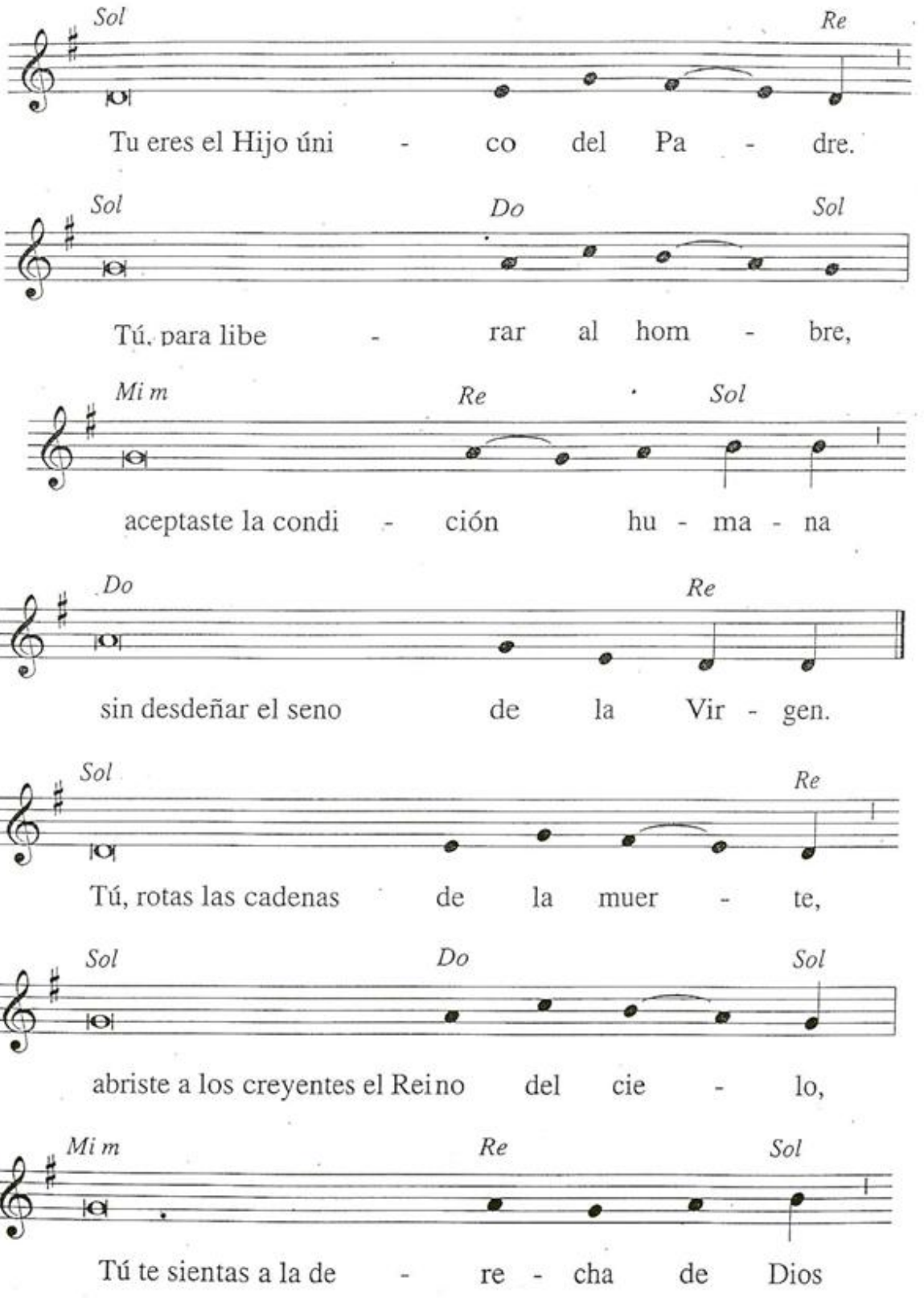
Sol
Re
Tu eres el Hijo úni - co del Pa - dre.
Sol
Do
Sol
Tú, para libe - rar al hom - bre,
Mi m
Re
Sol
aceptaste la condi - ción hu - ma - na
Do
Re
sin desdeñar el seno de la Vir - gen.
Sol
Re
Tú, rotas las cadenas de la muer - te,
Sol
Do
Sol
abriste a los creyentes el Reino del cie - lo,
Mi m
Re
Sol
Tú te sientas a la de - re - cha de Dios

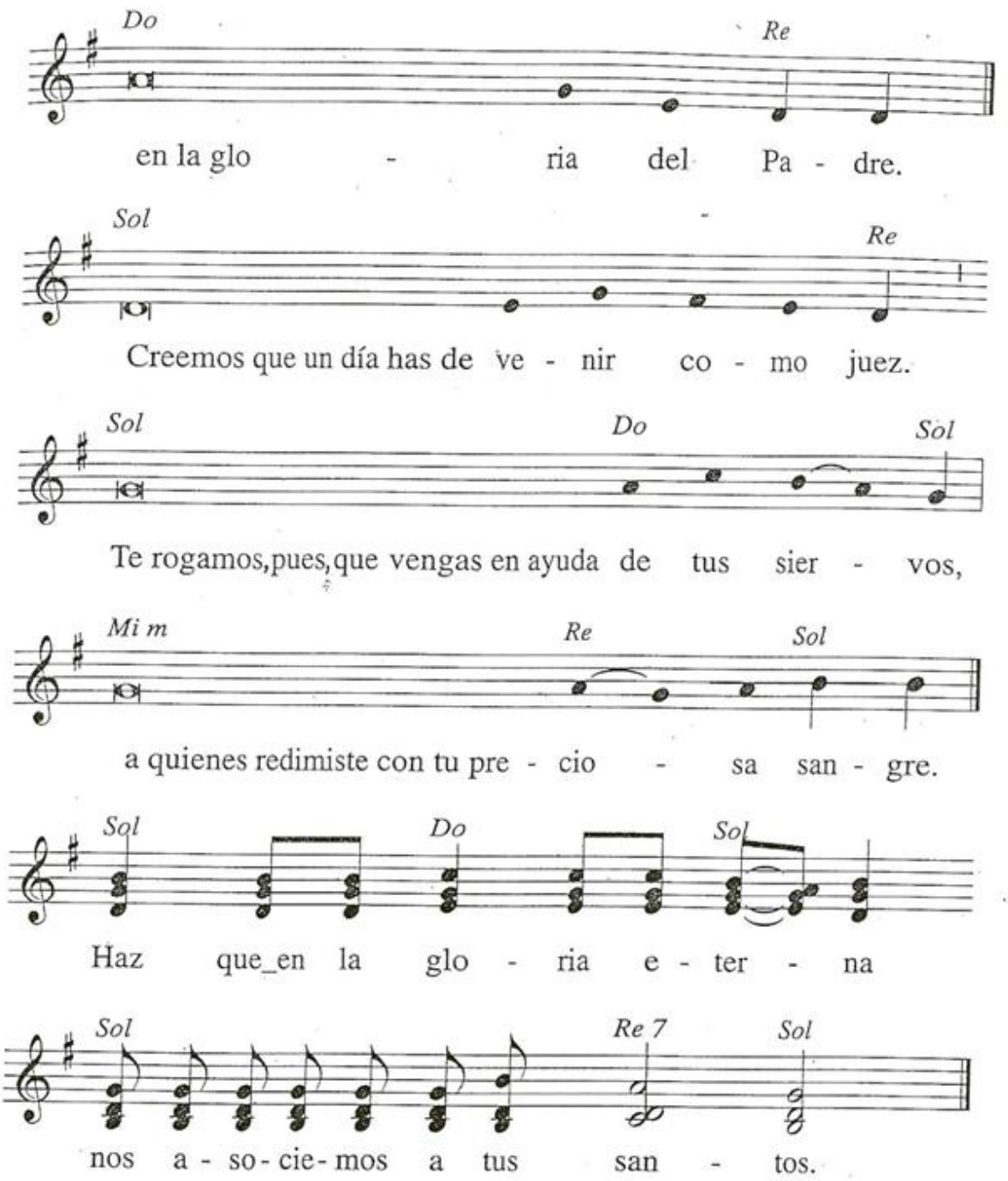
Do
Re
en la glo - ria del Pa - dre.
Sol
Re
Creemos que un día has de ve - nir co - mo juez.
Sol
Do
Sol
Te rogamos,pues,que vengas en ayuda de tus sier - vos,
Mi m
Re
Sol
a quienes redimiste con tu pre - cio - sa san - gre.
Sol
Do
Sol
Haz que_en la glo - ria e - ter - na
Sol
Re 7
Sol
nos a - so - cie - mos a tus san - tos.

619

CANTAD A DIOS

M: *Popular escandinava*

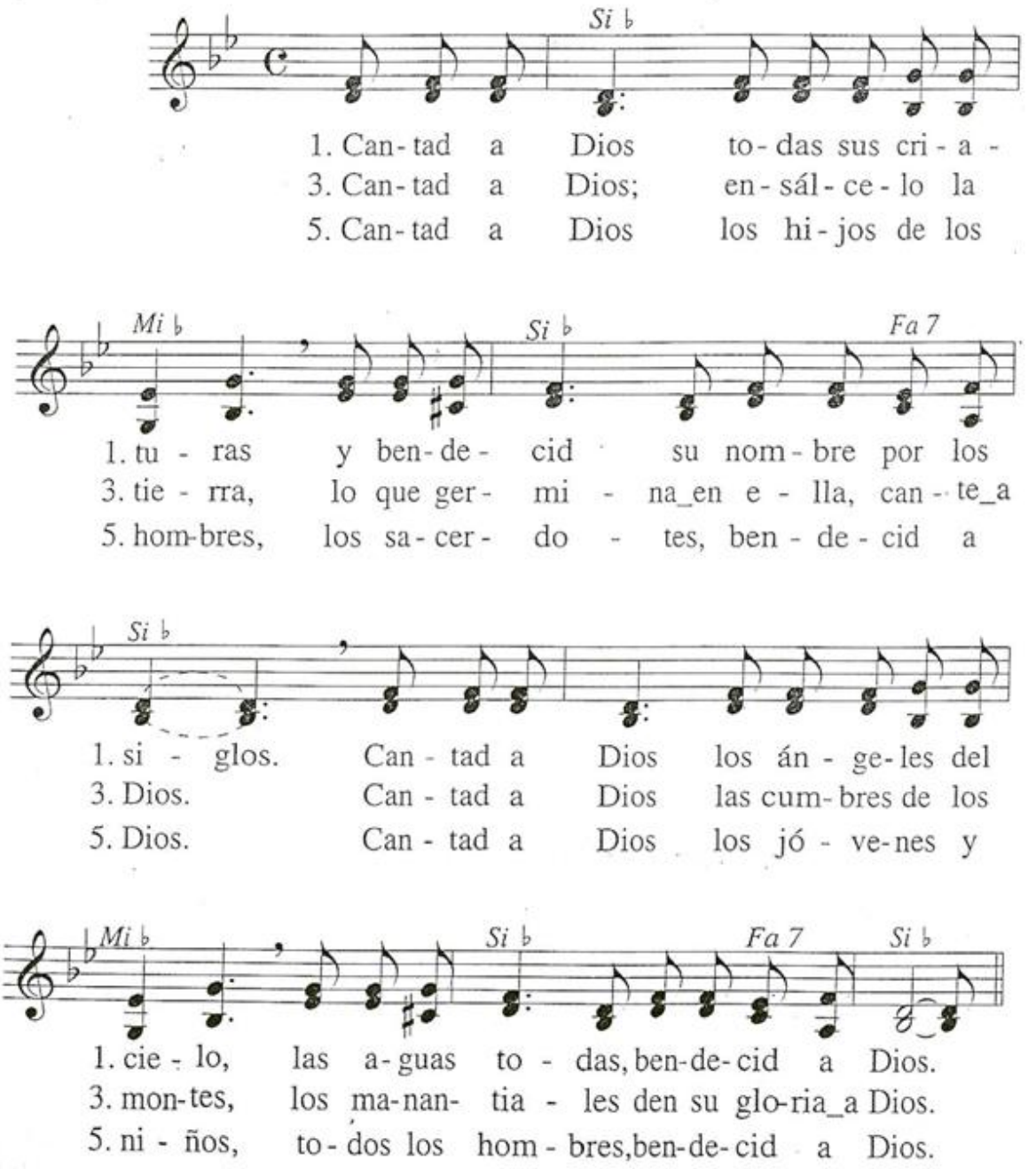

2. Can - tad a Dios, es - tre - llas, sol y
4. Can - tad a- Dios los ma - res y los
6. Can - tad al Pa - dre, al Hi - jo y_al Es -

2. lu - na, llu - via_y ro - cí - o, frí - os y he -
4. rí - os, to - dos los pe - ces y a - ves de los
6. pí - ri - tu, to - dos, con him - nos, ben - de - cid a

2. la - das. Can - tad a Dios ro - cí - os y ne -
4. cie - los. Can - tad a Dios las fie - ras y ga -
6. Dios. Can - tad a Dios en to - do el u - ni -
Fa 7

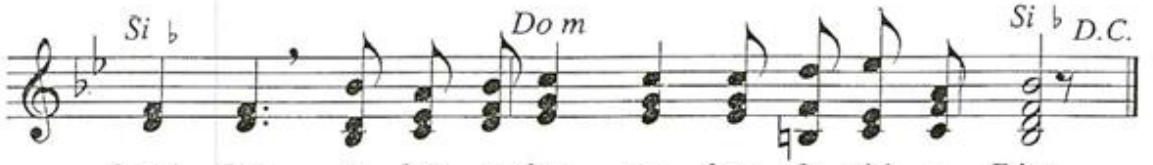

2. va - das, ca - lor y fue - go, ben - de - cid a Dios.
4. na - dos, con vues - tras vo - ces, ben - de - cid a Dios.
6. ver - so, cuan - to res - pi - ra, que ben - di - ga_a Dios.

620

BENDIGAMOS A DIOS

M: *D. Julien*

Estribillo

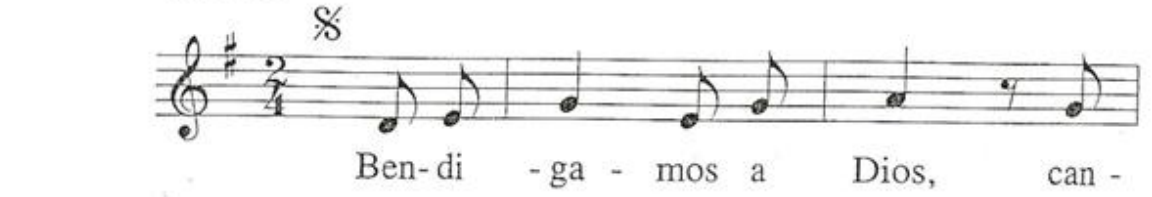

Estrofas ***Solistas*** ***Todos***

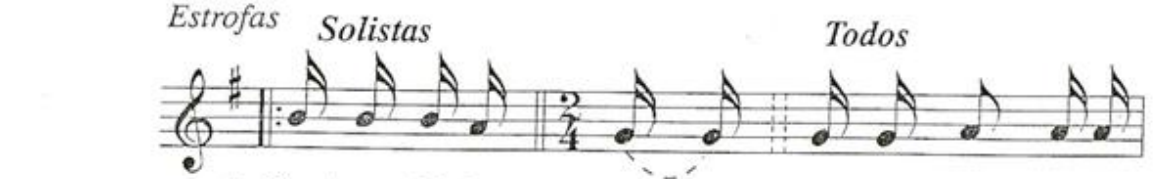

Solistas ***Todos***

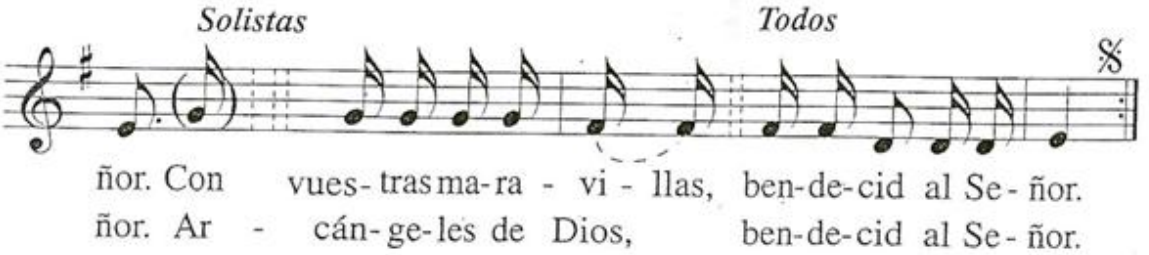

2. Vientos de la tierra, bendecid al Señor.
   Nubes del cielo, bendecid al Señor.
   Brisas matinales, bendecid al Señor.
   Tardes apacibles, bendecid al Señor.

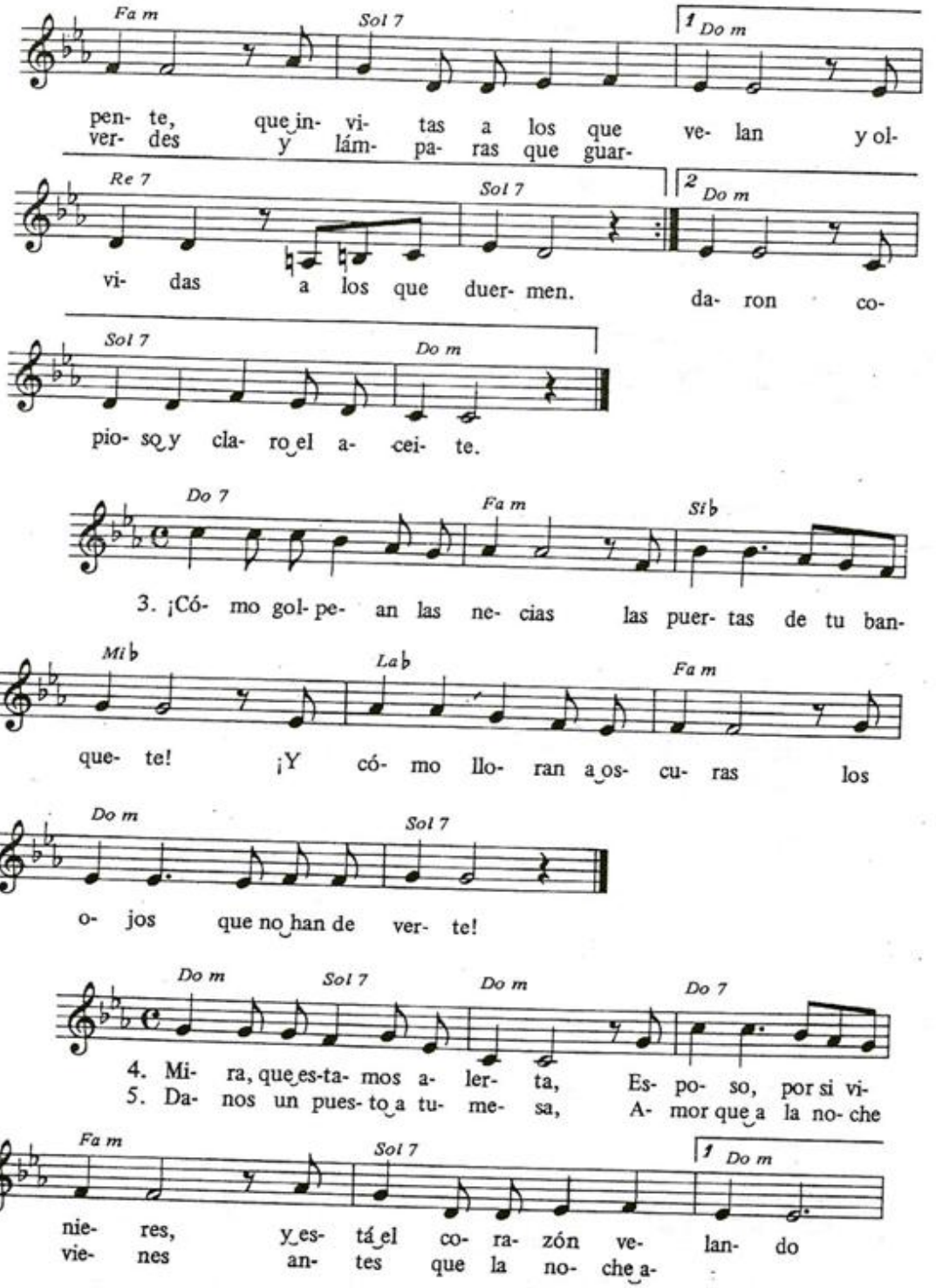
Fa m
Sol 7
1 Do m
pen- te, que in- vi- tas a los que ve- lan y ol-
ver- des y lám- pa- ras que guar-
Re 7
Sol 7
2 Do m
vi- das a los que duer- men. da- ron co-
Sol 7
Do m
pio- so y cla- ro el a- cei- te.
Do 7
Fa m
Si♭
3. ¡Có- mo gol- pe- an las ne- cias las puer- tas de tu ban-
Mi♭
La♭
Fa m
que- te! ¡Y có- mo llo- ran a os- cu- ras los
Do m
Sol 7
o- jos que no han de ver- te!
Do m
Sol 7
Do m
Do 7
4. Mi- ra, que es-ta- mos a- ler- ta, Es- po- so, por si vi-
5. Da- nos un pues- to a tu- me- sa, A- mor que a la no- che
Fa m
Sol 7
1 Do m
nie- res, y es- tá el co- ra- zón ve- lan- do
vie- nes an- tes que la no- che a-

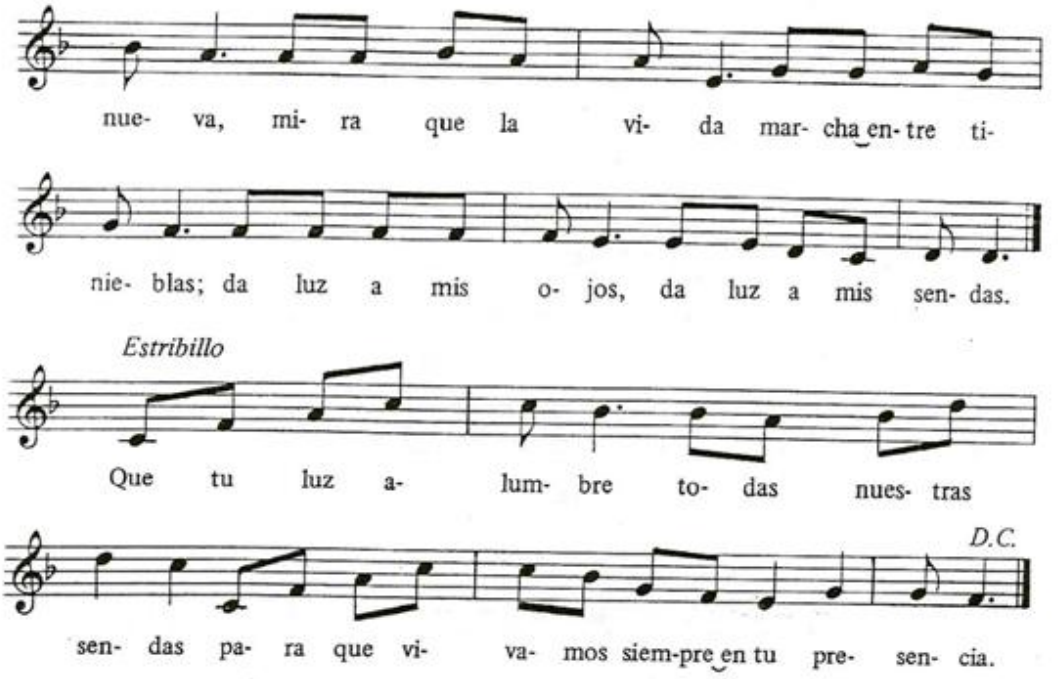

2. Al caer el día, / nuestros labios rezan: / es mucho trabajo / para nuestra fuerza. / Marcha a nuestro lado / con tu luz serena, / que si el día acaba, / otro ya comienza.

3. Cuando el sol no alumbra, / es la fe quien vela; / es la fe quien busca / esa luz sin tregua. / Danos tu palabra, / si la voz se quiebra, / para que en las sombras / brille tu presencia.

657

Éste es el tiempo en que llegas

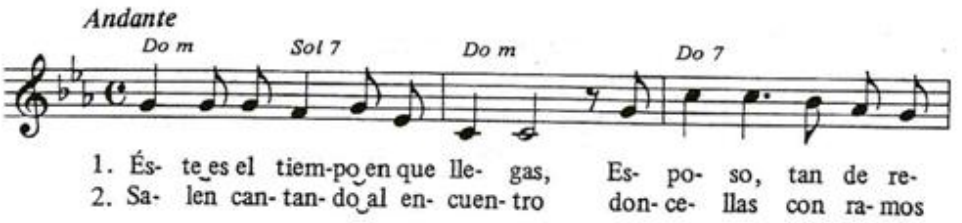

652

Entre tus manos

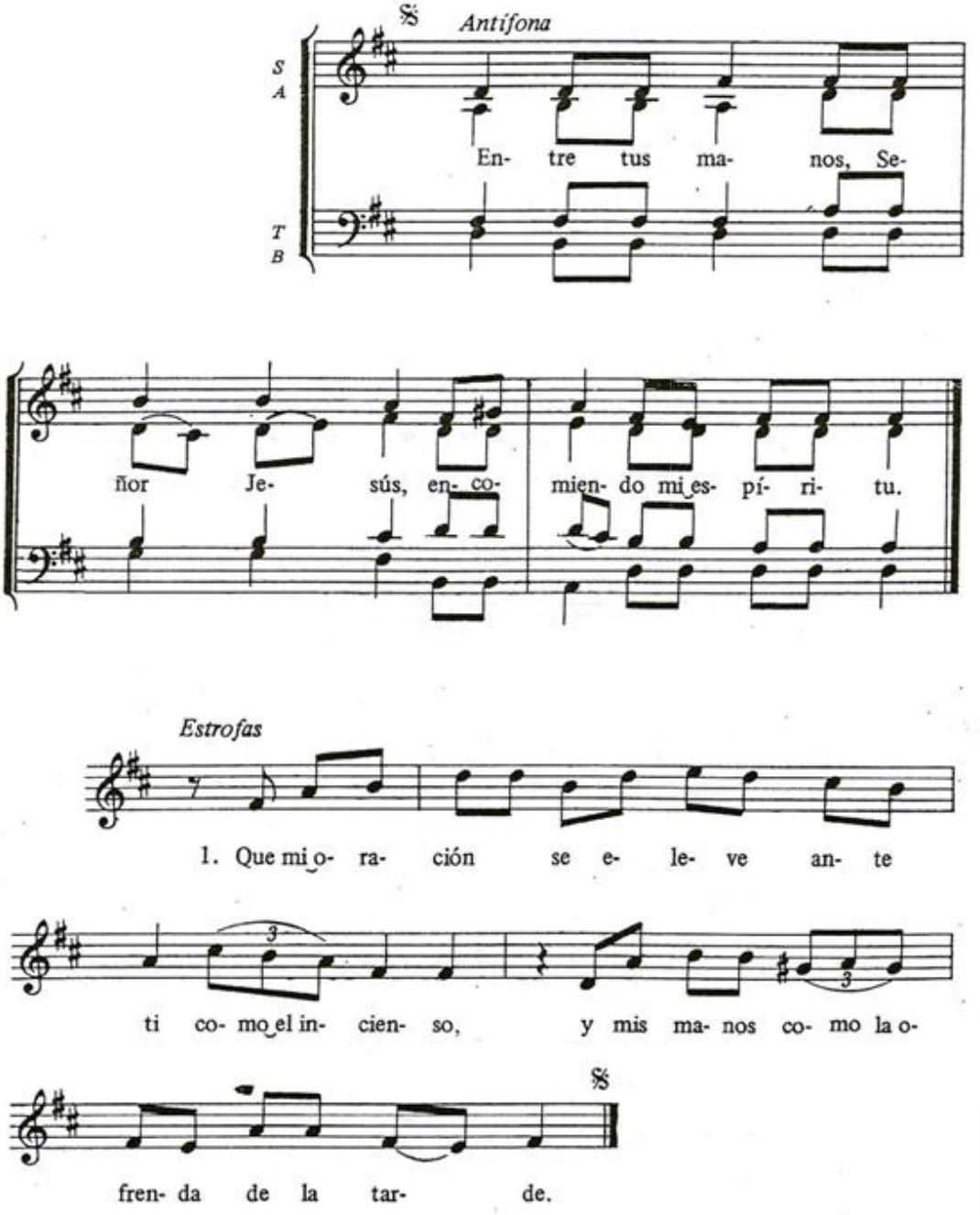

2. Alzad las manos hacia el templo del Señor, / cantad a Dios; / en la noche, cantad a Cristo, Luz eterna.
3. Entre tus manos confiamos, oh Señor, / toda la vida; / Cristo Luz, haznos llegar al día eterno.
4. Honor a ti, que naciste de María, / Cristo Jesús. / Gloria al Padre en la unidad del Espíritu.

653

¡Oh luz gozosa!

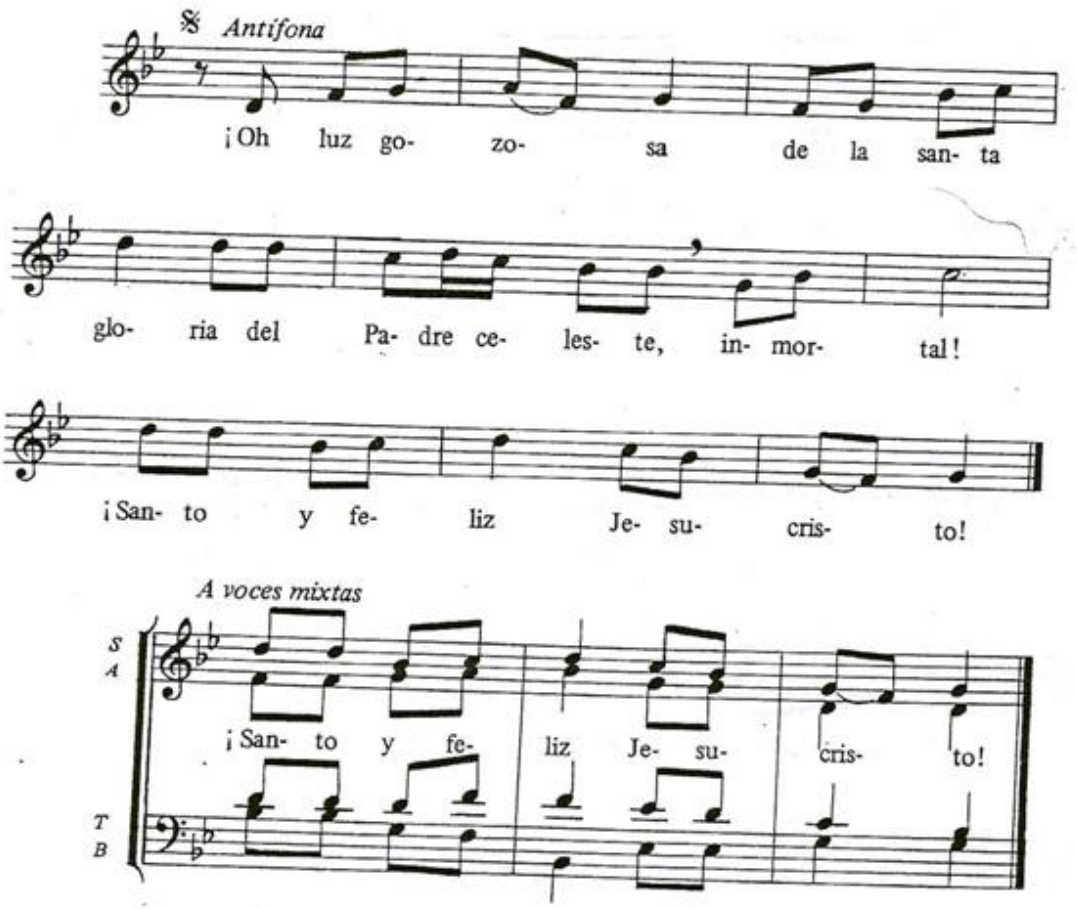

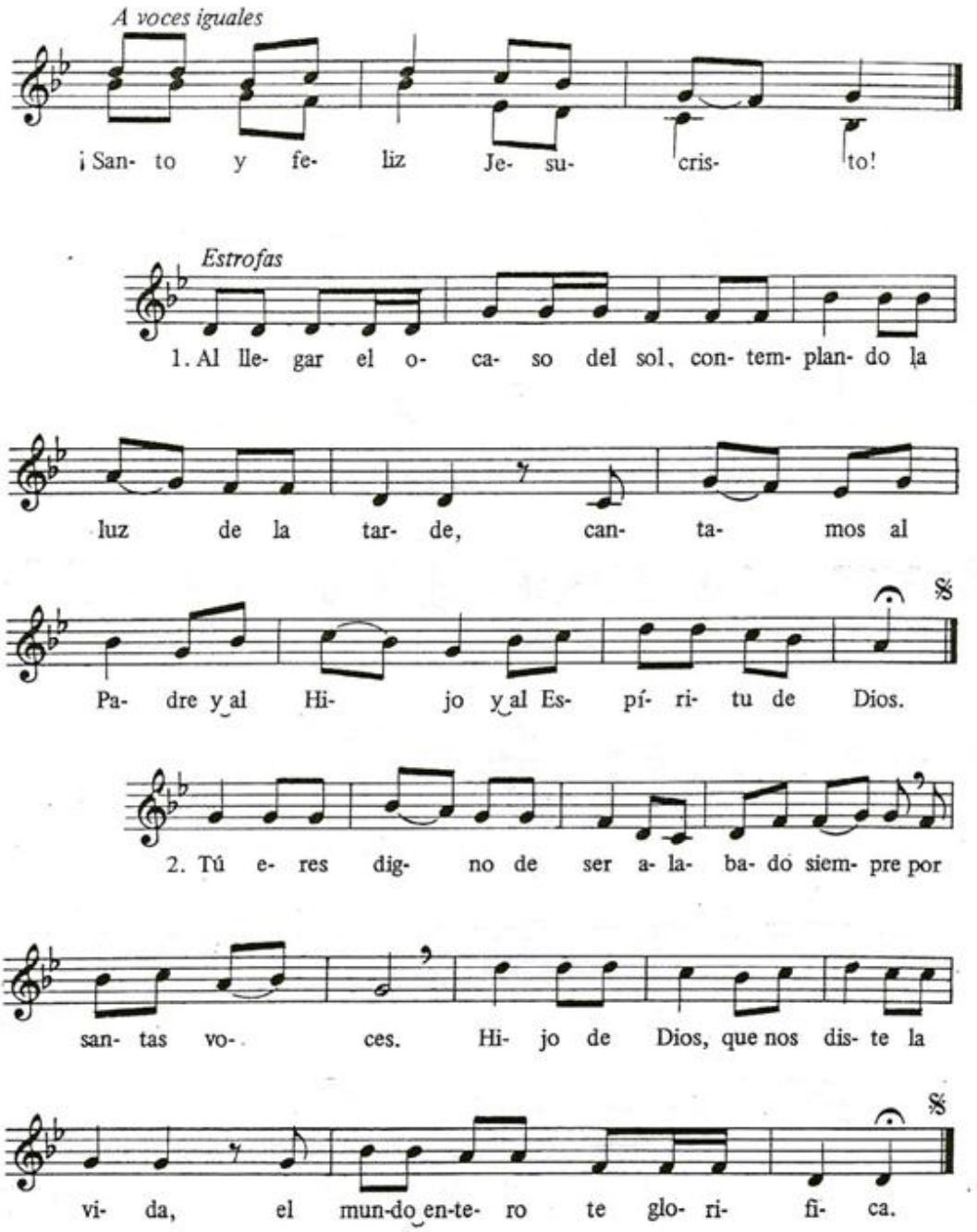
A voces iguales
¡San- to y fe- liz Je- su- cris- to!
Estrofas
1. Al lle- gar el o- ca- so del sol, con- tem- plan- do la
luz de la tar- de, can- ta- mos al
Pa- dre y al Hi- jo y al Es- pí- ri- tu de Dios.
2. Tú e- res dig- no de ser a- la- ba- do siem- pre por
san- tas vo- ces. Hi- jo de Dios, que nos dis- te la
vi- da, el mun-do en-te- ro te glo- ri- fi- ca.

654

Cristo, alegría del mundo

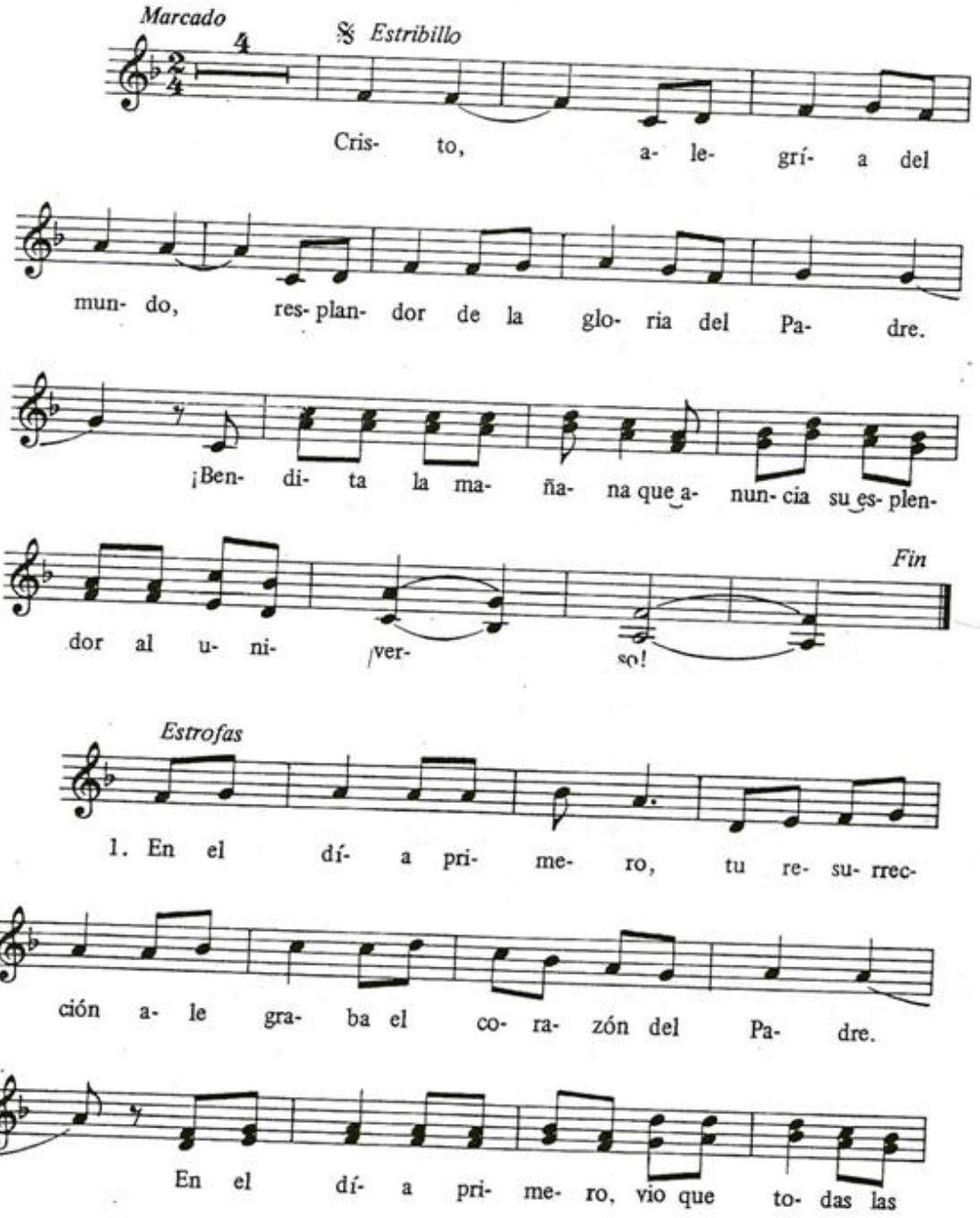

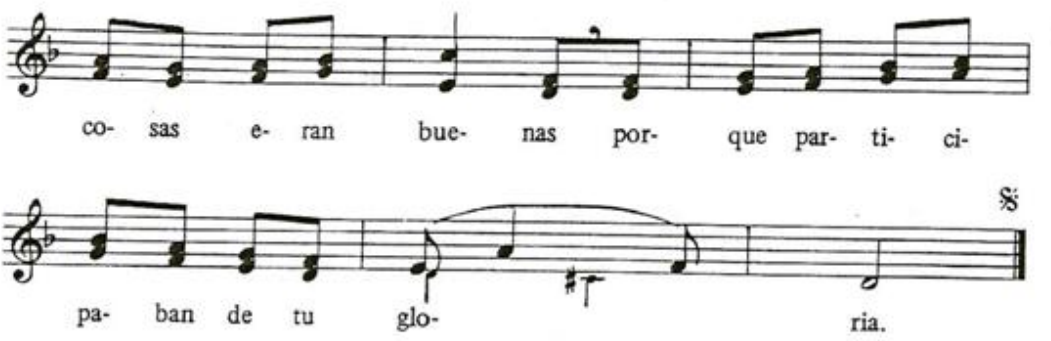

2. La mañana celebra / tu resurrección y se alegra / con claridad de Pascua.

   Se levanta la tierra / como un joven discípulo en tu busca, / sabiendo que el sepulcro está vacío.

3. En la clara mañana, / tu sagrada luz se difunde / como una gracia nueva.

   Que nosotros vivamos / como hijos de luz y no pequemos / contra la claridad de tu presencia.

655

¡Luz que te entregas!

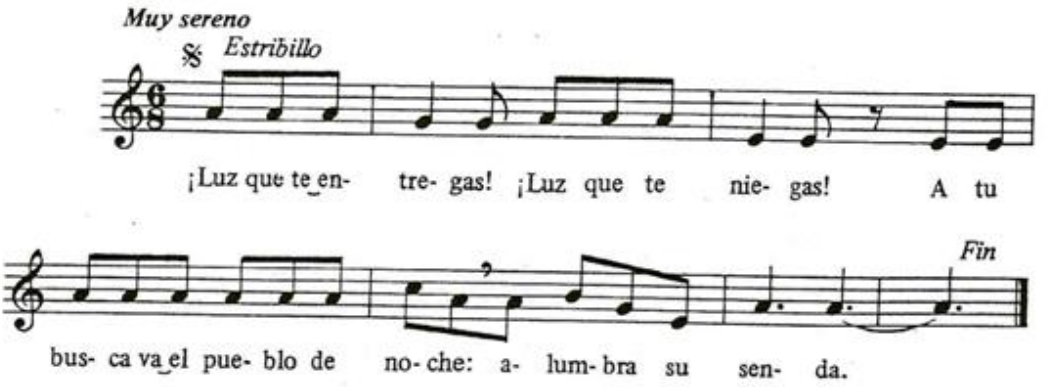

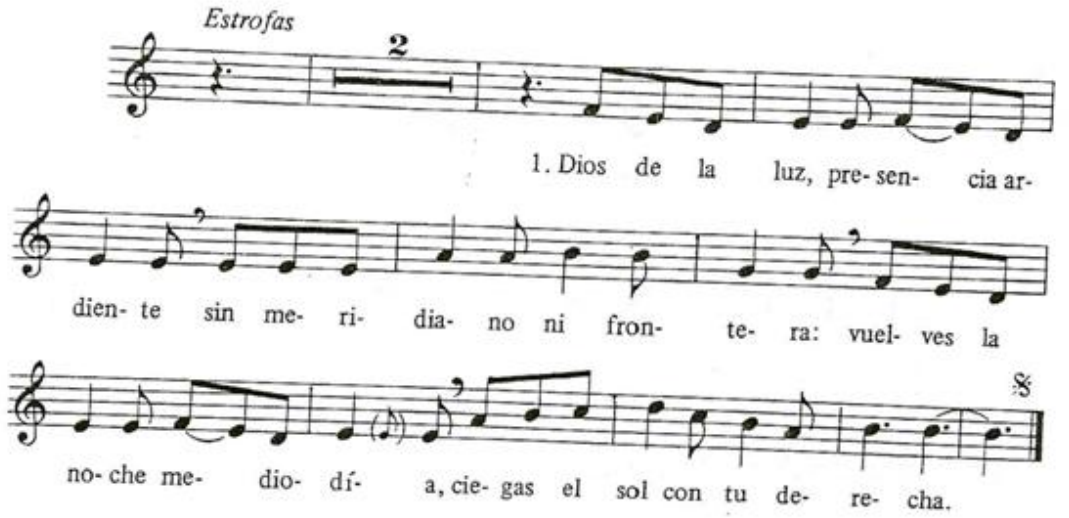

2. Como columna de la aurora, / iba en la noche tu grandeza; / te vio el desierto, y destellaron / luz de tu gloria las arenas.
2. Cerró la noche sobre Egipto / como cilicio de tinieblas; / para tu pueblo amanecías / bajo los techos de las tiendas.
4. Eres la Luz, pero en tu rayo / lanzas el día o la tiniebla: / ciegas los ojos del soberbio, / curas al pobre su ceguera.
5. Cristo Jesús, tú que trajiste / fuego a la entraña de la tierra, / guarda encendida nuestra lámpara / hasta la aurora de tu vuelta.

656

Fuente inagotable

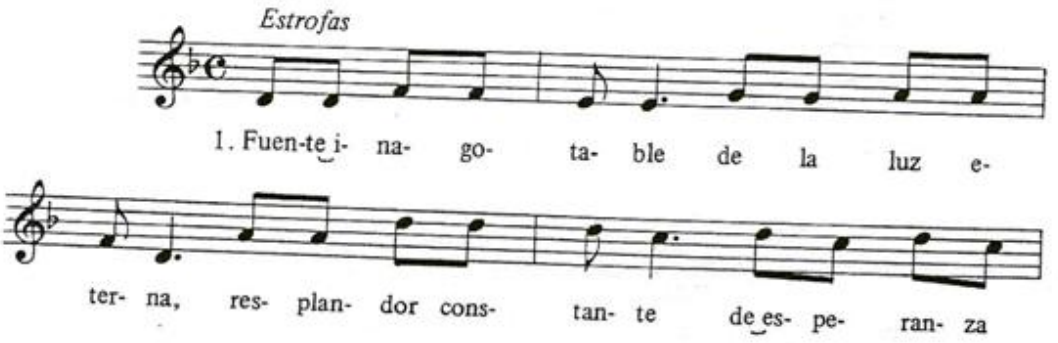

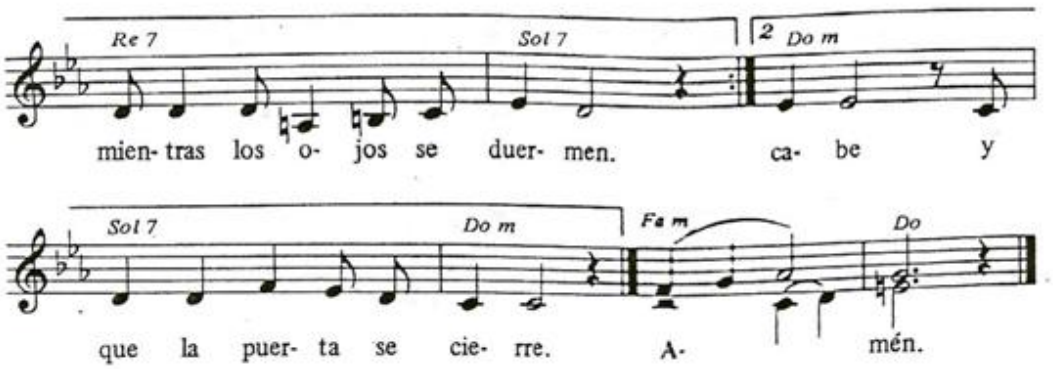

658

Hora de la tarde

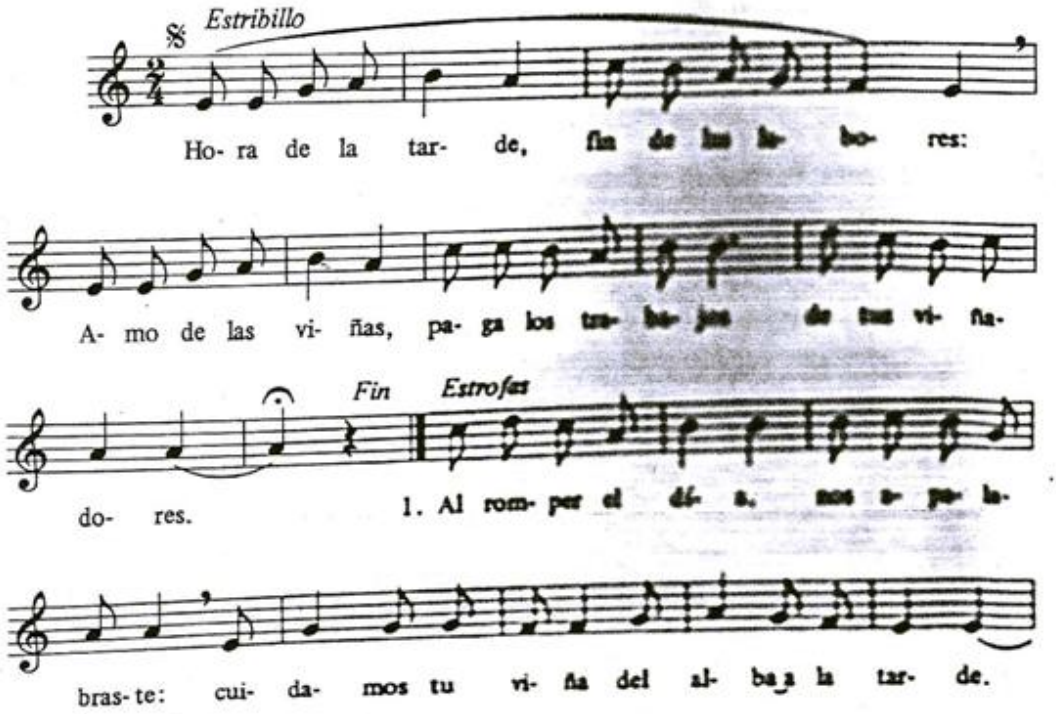

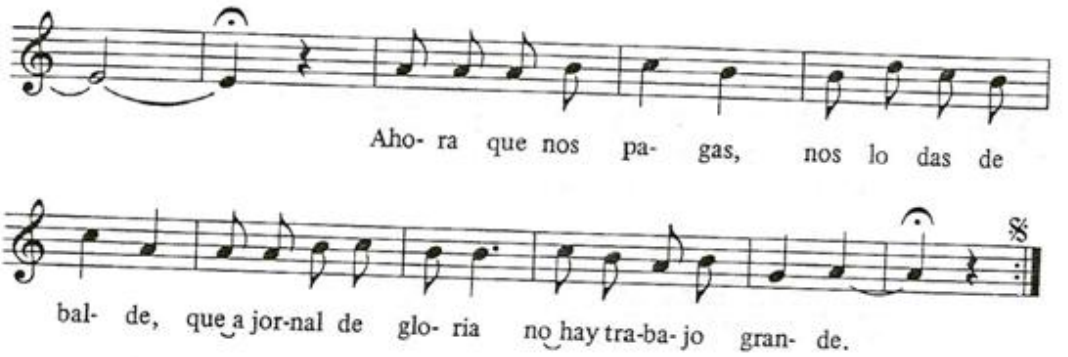

2. Das al vespertino / lo que al mañanero. / Son tuyas las horas / y tuyo el viñedo. / A lo que sembramos / dale crecimiento. / Tú que eres la viña, / cuida los sarmientos.

659

La noche no interrumpe

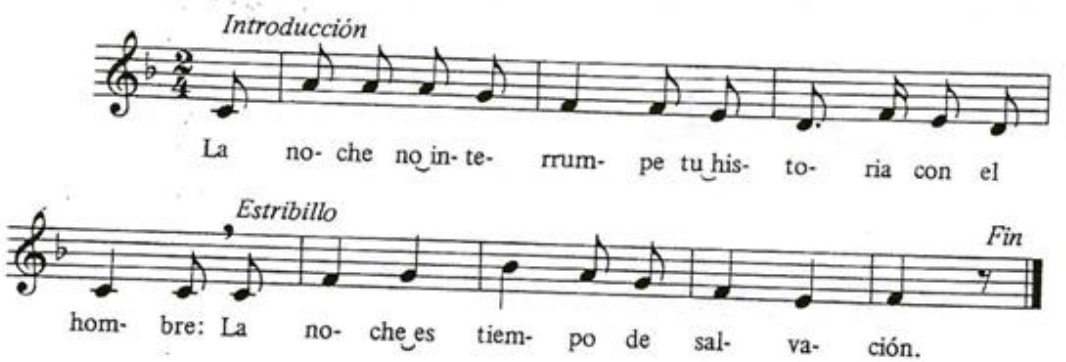

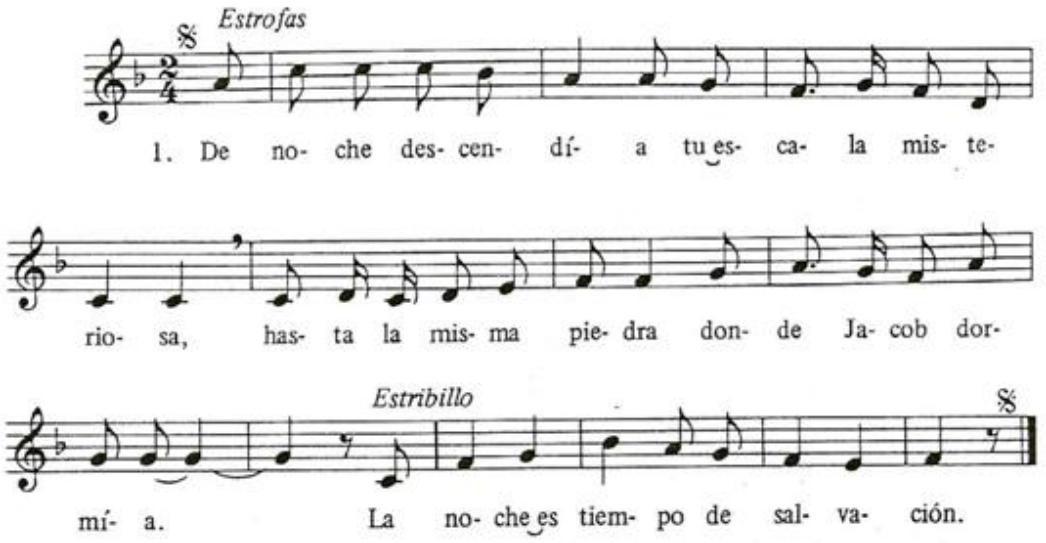

2. De noche celebrabas la Pascua con tu pueblo, / mientras en las tinieblas volaba el exterminio.
3. Abrahán contaba tribus de estrellas cada noche; / de noche prolongabas la voz de la promesa.
4. De noche, por tres veces, oyó Samuel su nombre; / de noche eran los sueños tu lengua más profunda.
5. De noche, en un pesebre, nacía tu Palabra; / de noche lo anunciaron el ángel y la estrella.
6. La noche fue testigo de Cristo en el sepulcro; / la noche vio la gloria de su resurrección.
7. De noche esperaremos tu vuelta repentina, / y encontrarás a punto la luz de nuestra lámpara.

660

¿Qué ves en la noche?

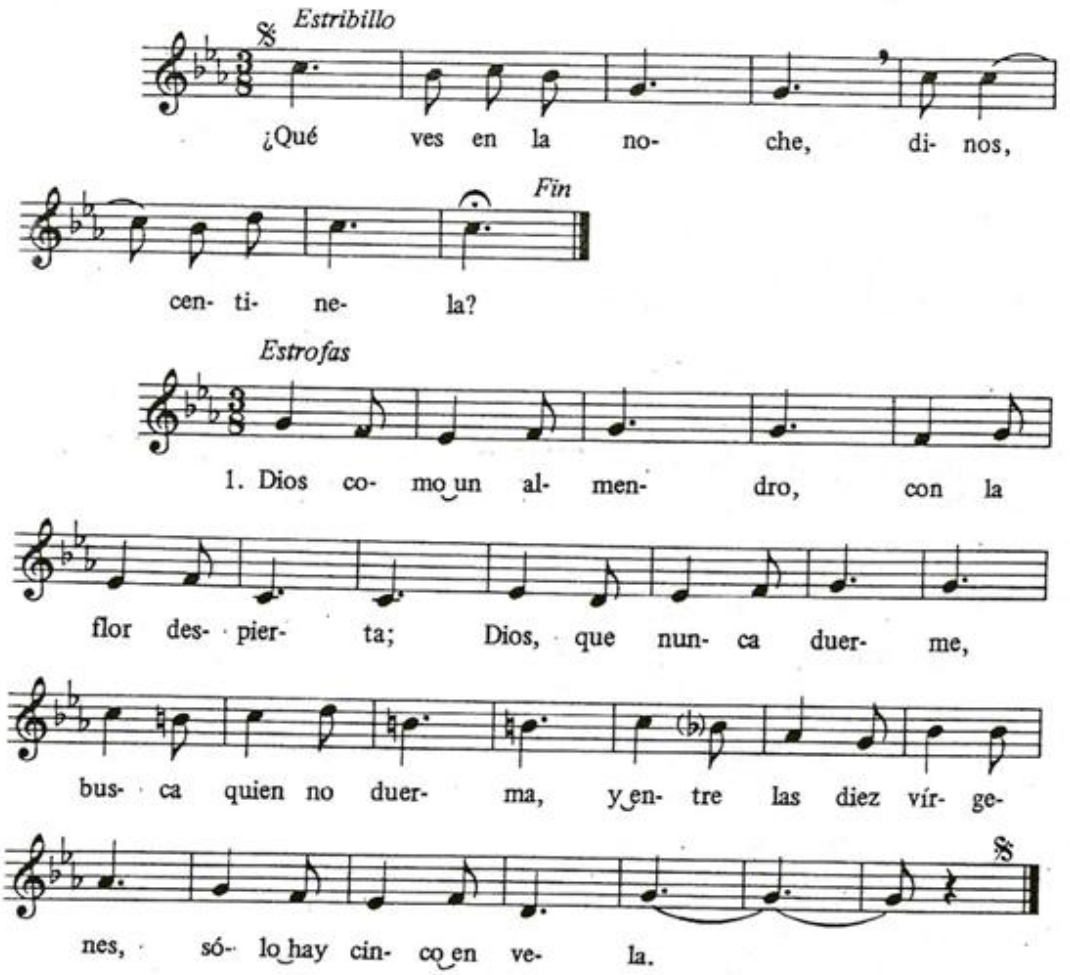

2. Gallos vigilantes / que la noche alertan. / Quien negó tres veces / otras tres confiesa, / y pregona el llanto / lo que el miedo niega.

3. Muerto le bajaban / a la tumba nueva. / Nunca tan adentro / tuvo el sol la tierra. / Daba el monte gritos, / piedra contra piedra.

4. Vi los cielos nuevos / y la tierra nueva. / Cristo entre los vivos, / y la muerte muerta. / Dios en las criaturas, / ¡y eran todas buenas!

3. Fuentes cristalinas, bendecid al Señor.
   Ríos caudalosos, bendecid al Señor.
   Días luminosos, bendecid al Señor.
   Noches oscuras, bendecid al Señor.

4. Lluvias y rocíos, bendecid al Señor.
   Nieves y escarchas, bendecid al Señor.
   Fríos del invierno, bendecid al Señor.
   Calores del verano, bendecid al Señor.

5. Árboles y flores, bendecid al Señor.
   Mieses y cosechas, bendecid al Señor.
   Trigos sazonados, bendecid al Señor.
   Viñas fecundas, bendecid al Señor.

6. Montes y collados, bendecid al Señor.
   Mares y arroyos, bendecid al Señor.
   Peces del mar, bendecid al Señor.
   Pájaros del cielo, bendecid al Señor.

7. Rocas escarpadas, bendecid al Señor.
   Anchos horizontes, bendecid al Señor.
   Penas y fatigas, bendecid al Señor.
   Silencios y descansos, bendecid al Señor.

8. Faros de las costas, bendecid al Señor.
   Puertos salvadores, bendecid al Señor.
   Aguas de los mares, bendecid al Señor.
   Buques y navíos, bendecid al Señor.

9. Monjes y ermitaños, bendecid al Señor.
   Almas consagradas, bendecid al Señor.
   Hombres de oración, bendecid al Señor.
   Ministros del altar, bendecid al Señor.

CANTOS DIVERSOS

701

SEÑOR, TÚ ERES MI REFUGIO

T: *A. Taulé;* M: *J. S. Bach*

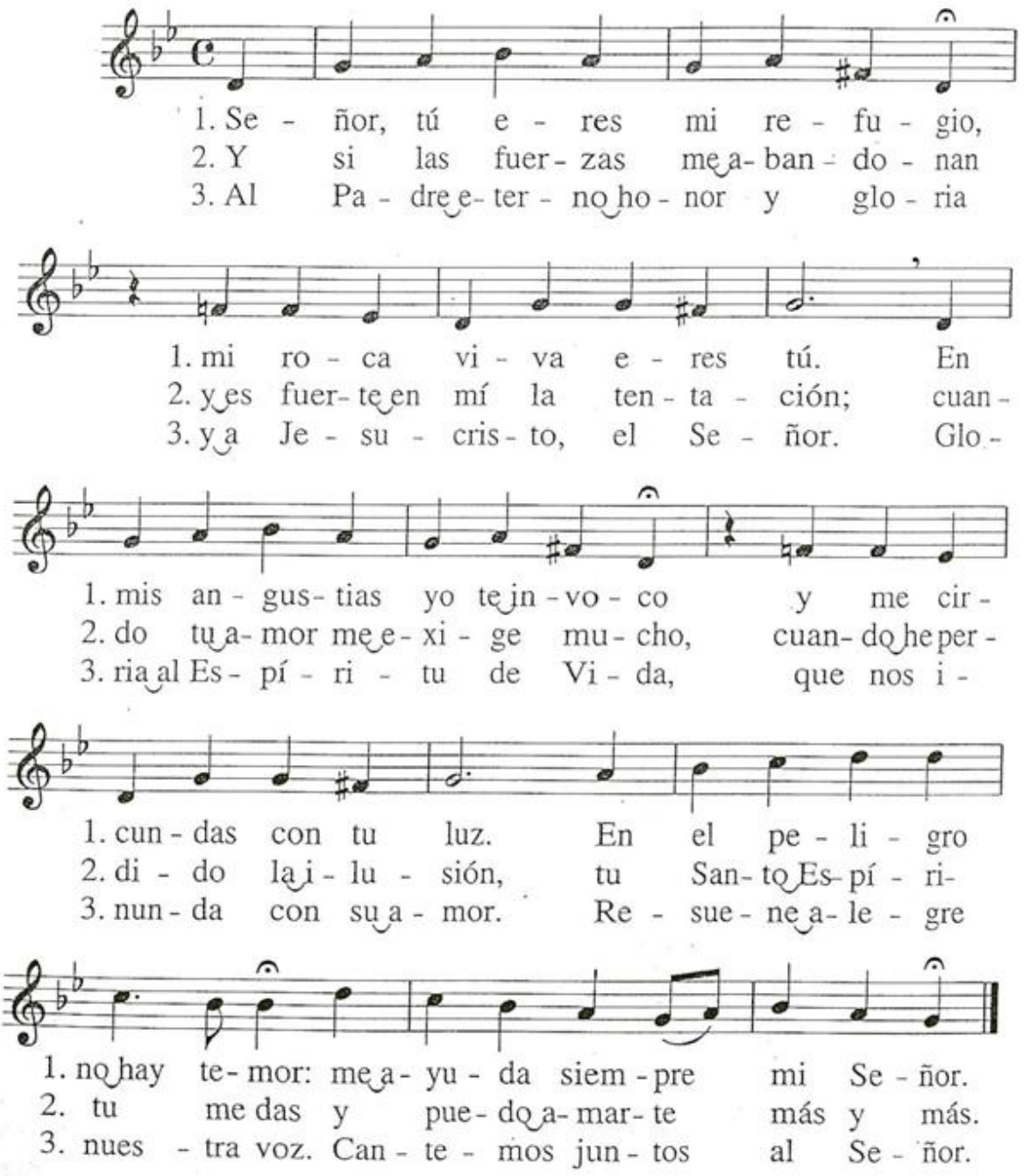

CANTOS DIVERSOS

701

Señor, tú eres mi refugio

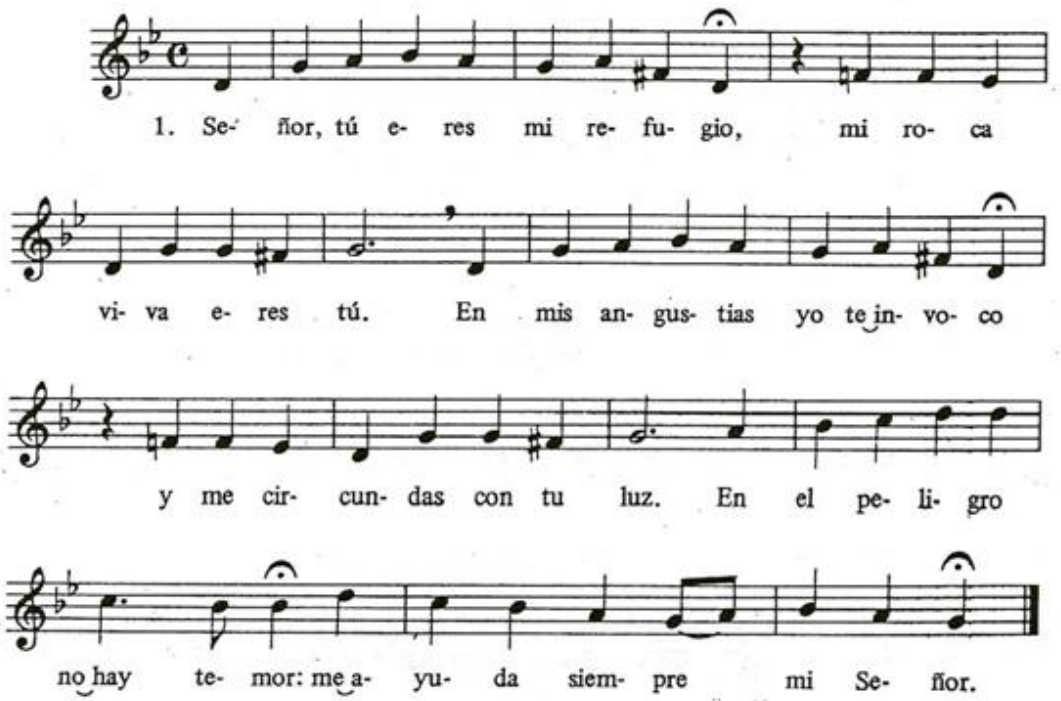

2. Y si las fuerzas me abandonan / y es fuerte en mí la tentación; / cuando tu amor me exige mucho, / cuando he perdido la ilusión, / tu Santo Espíritu me das / y puedo amarte más y más.

3. Al Padre eterno honor y gloria / y a Jesucristo, el Señor. / Gloria al Espíritu de Vida / que nos inunda con su amor. / Resuene alegre nuestra voz. / Cantemos juntos al Señor.

702

Cerca de ti, Señor

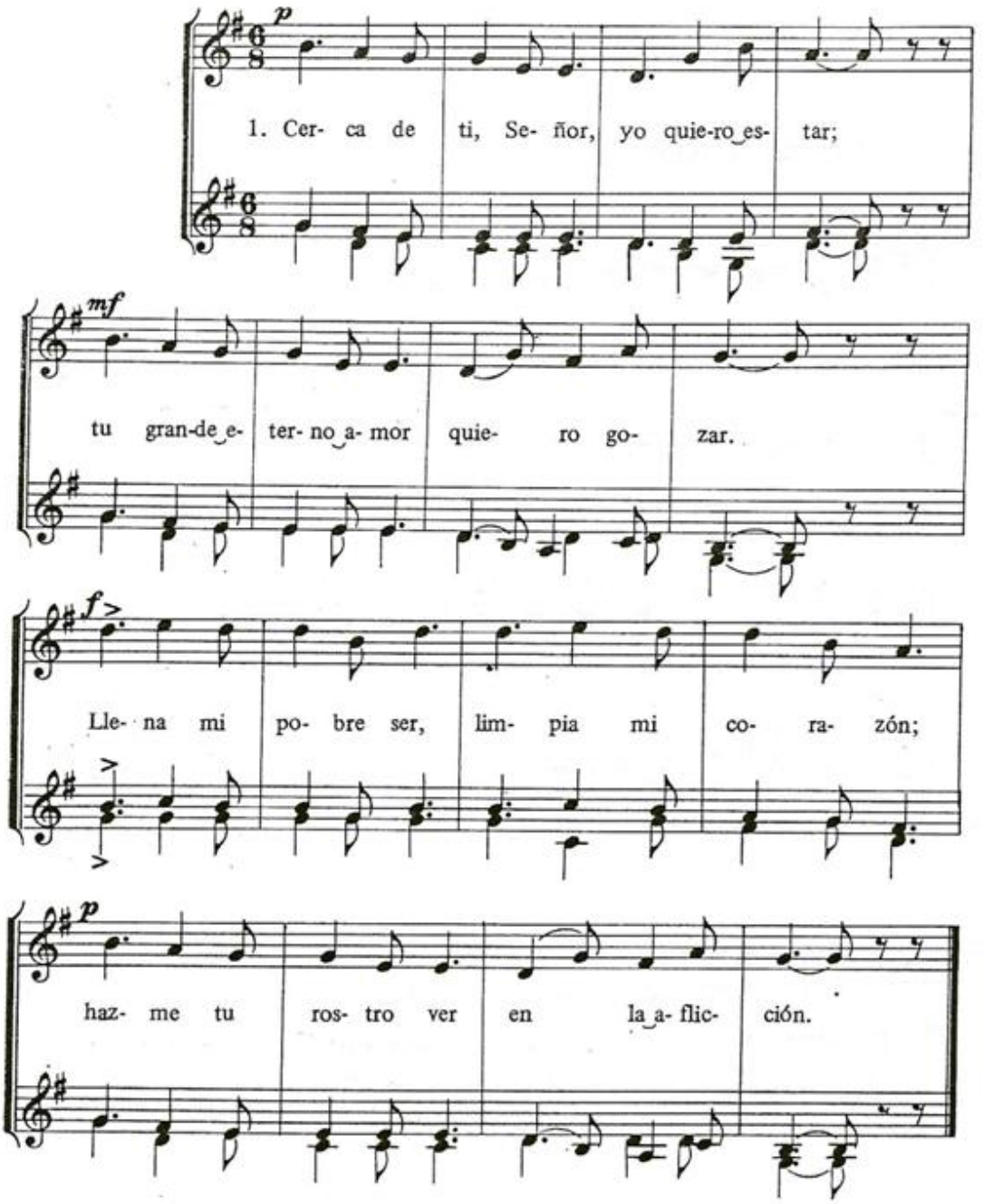

2.

3.

4.

70

Un

2. Mi pobre corazón inquieto está, / por esta vida voy buscando paz. / Mas sólo tú, Señor, la paz me puedes dar; / cerca de ti, Señor, yo quiero estar.

3. Pasos inciertos doy, el sol se va; / mas, si contigo estoy, no temo ya. / Himnos de gratitud alegre cantaré, / y fiel a ti, Señor, siempre seré.

4. Día feliz veré creyendo en ti, / en que yo habitaré cerca de ti. / Mi voz alabará tu santo nombre allí, / y mi alma gozará cerca de ti.

703

Unidos en caridad

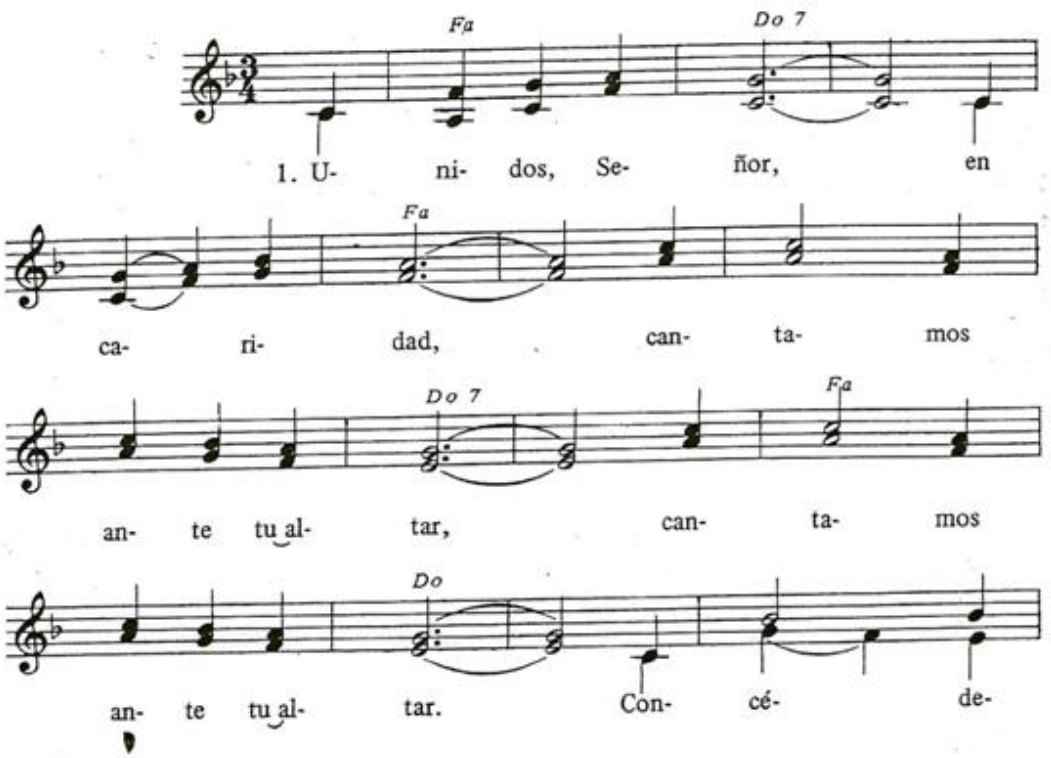

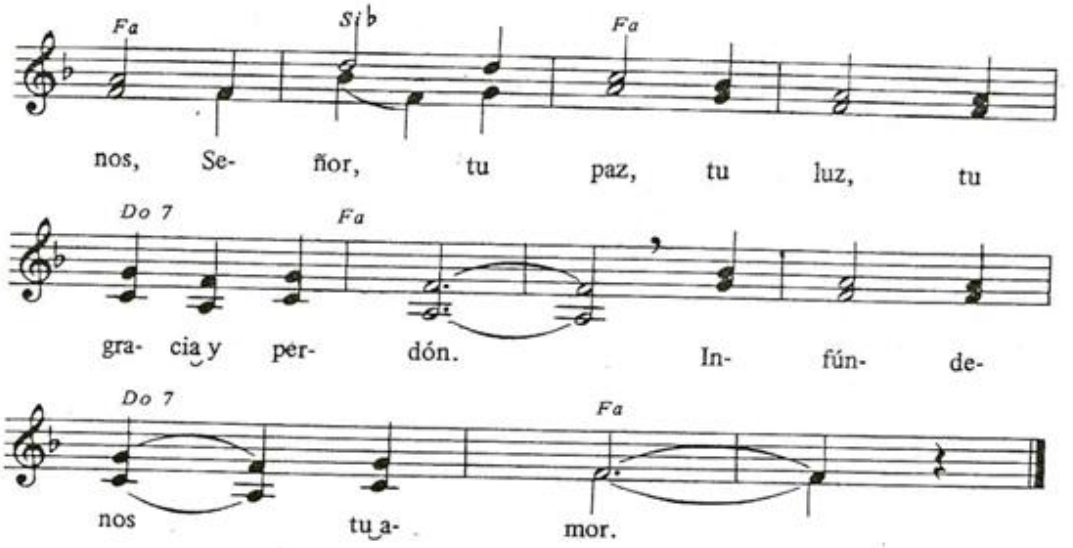

2. Viniste a encender un fuego de amor / que nunca se apagará. (2) / Concédenos, Señor, tu paz, / tu luz, tu gracia y perdón. / Infúndenos tu amor.

3. Tu aliento nos dio más fuerza y valor, / venciendo muerte y dolor. (2) / Concédenos, Señor, tu paz, / tu luz, tu gracia y perdón. / Infúndenos tu amor.

704

Pueblo de Dios

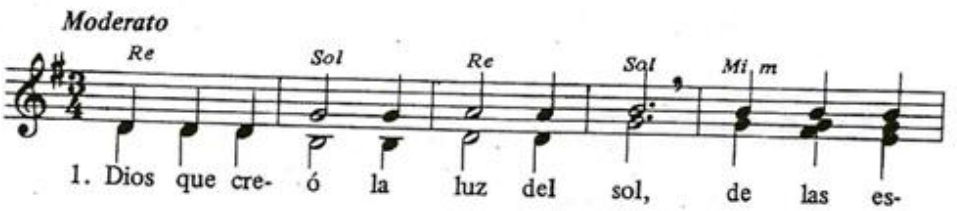

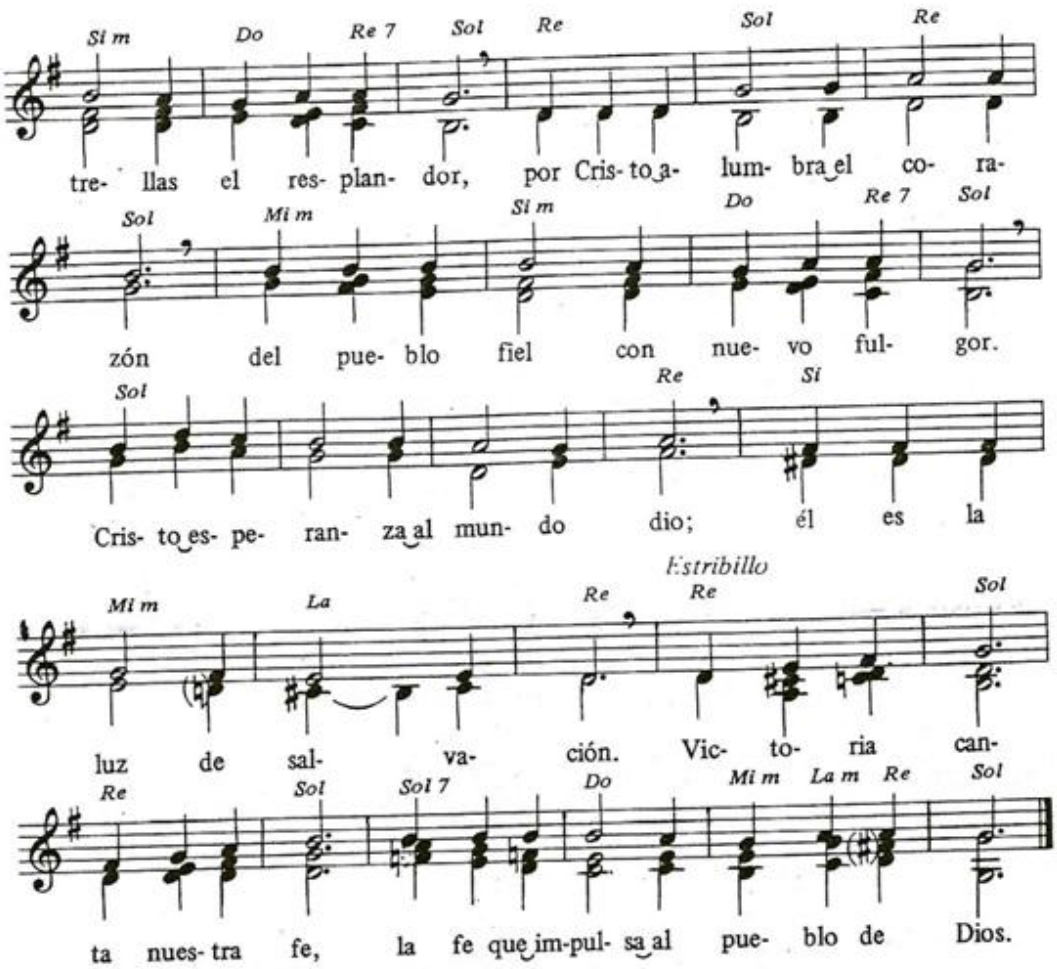

2. Como la lluvia vida da / y el campo yermo trueca en jardín, / así nuestra alma con ardor / lluvia de gracia espera de ti. / Brote la fuente del amor / para la sed del pecador.

3. En ti se encuentran paz y amor, / en ti la fuerza para vivir. / Fieles queremos ser, Señor, / y tus mandatos siempre cumplir. / Que tus palabras prenda son / de vida eterna y de perdón.

4. Llena la tierra el santo amor / que derramaste desde la cruz. / Sabe nuestra alma que tú estás / entre nosotros, Cristo Jesús. / Nada nos causa ya temor: / somos el pueblo del Señor.

5. Es nuestro gozo en ti vivir, / la vida de tu resurrección. / Ya de la esclavitud del mal / nos hizo libres tu redención. / En ti viviendo, sin cesar / gloria a Dios Padre hemos de dar.

705

Con tu ayuda, Señor

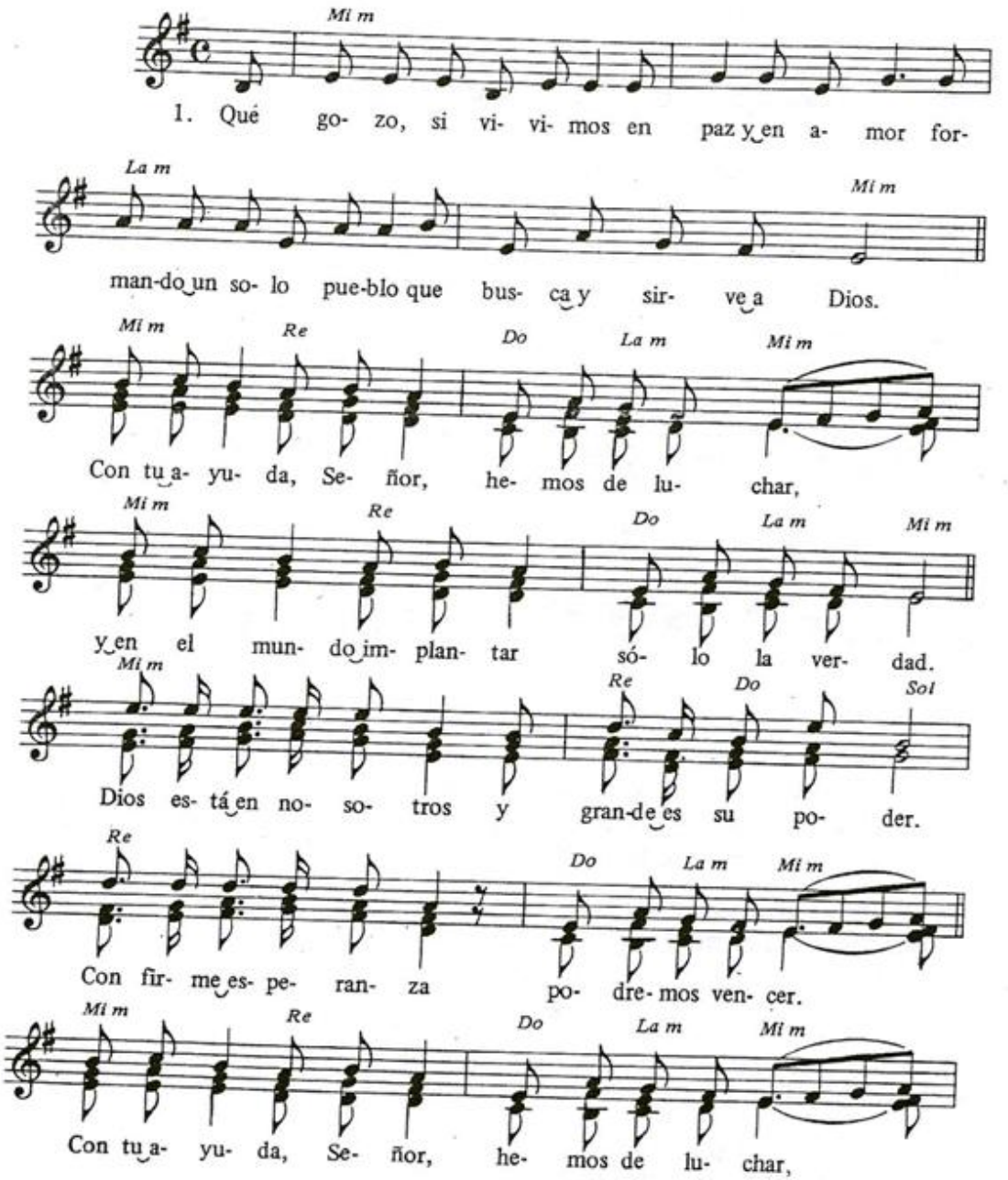

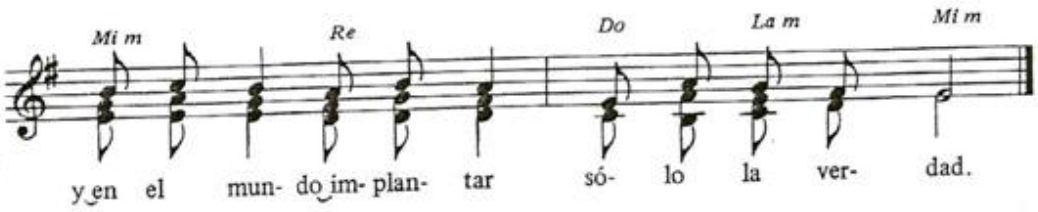

2. Que Dios nos quiere santos / nos dice la fe; / de Cristo piedras vivas / queremos siempre ser.

   Con tu ayuda, Señor, / hemos de luchar, / y en el mundo implantar / sólo la verdad.

   Basta de fronteras / de raza o de nación. / Somos sólo un pueblo, / pueblo del Señor.

   Con tu ayuda, Señor, / hemos de luchar, / y en el mundo implantar / sólo la verdad.

3. Con penas y alegrías, / con gozo y dolor, / triunfantes o vencidos, / sigamos al Señor.

   Con tu ayuda, Señor, / hemos de luchar, / y en el mundo implantar / sólo la verdad.

   Cristo vino al mundo / y al hombre redimió. / En la cruz muriendo, / vida al hombre dio.

   Con tu ayuda, Señor, / hemos de luchar, / y en el mundo implantar / sólo la verdad.

706

¡Aclamemos al Señor!

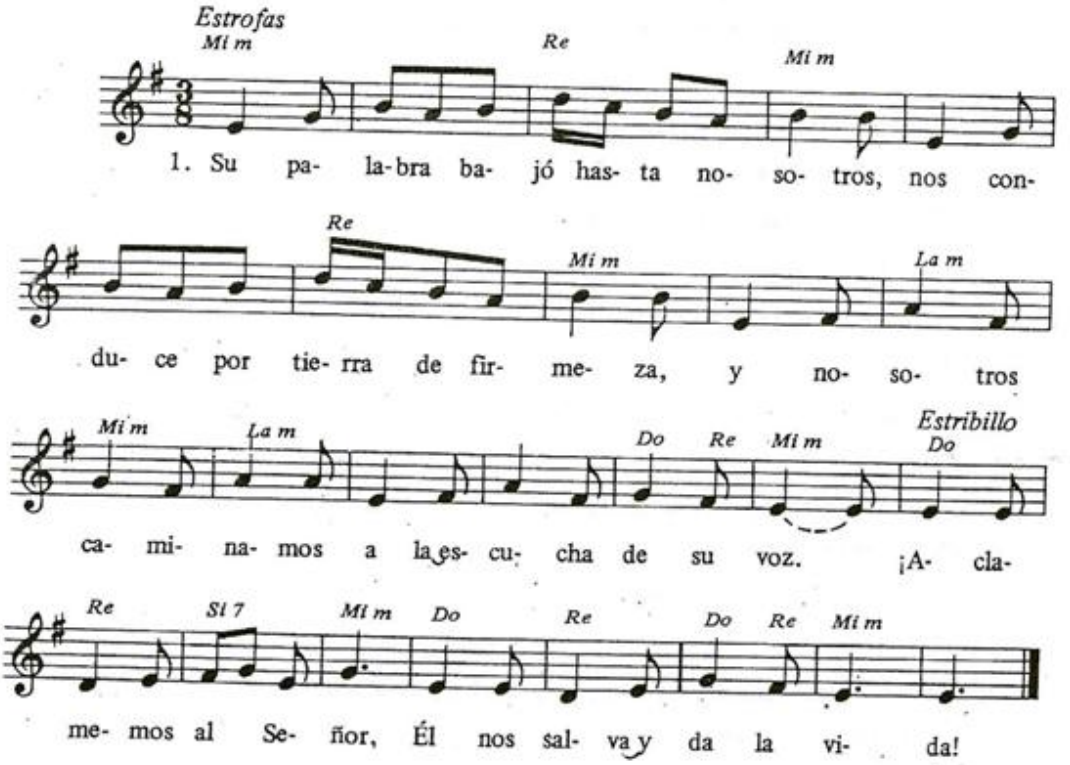

2. Como campo de trigo en la colina / que se ofrece en cosecha sazonada, / hoy ponemos nuestras vidas / a tu reino consagradas.
3. Tú que has puesto tu tienda entre nosotros, / que caminas por nuestra misma senda, / no te alejes de nosotros / que marchamos tras tus huellas.

707

BENDIGAMOS AL SEÑOR

M: *Anónima (s. XIII)*

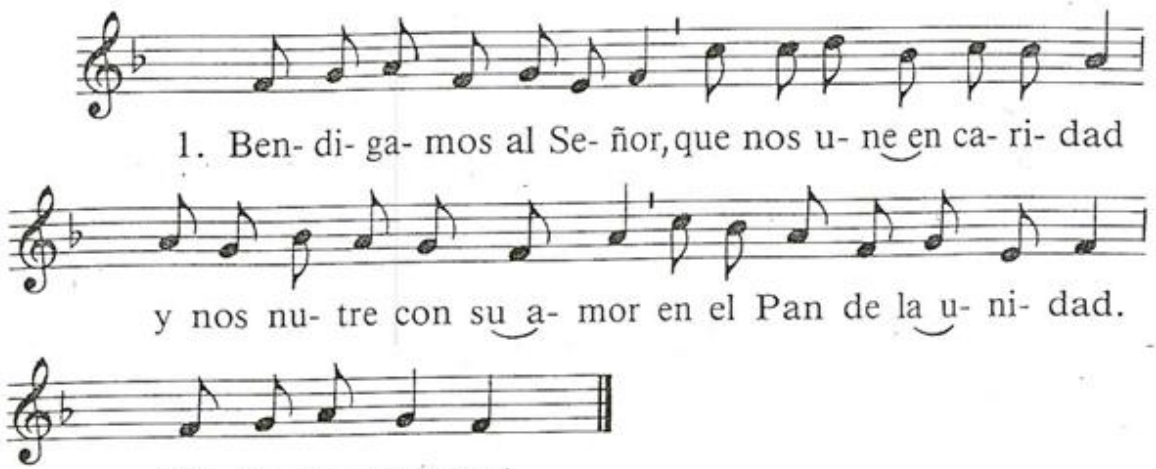

2. Conservemos la unidad
que el Maestro nos mandó;
donde hay guerra, que haya paz,
donde hay odio, que haya amor.
¡Oh Padre nuestro!

3. El Señor nos ordenó
devolver el bien por mal,
ser testigos de su amor,
perdonando de verdad.
¡Oh Padre nuestro!

4. Al que vive en el dolor
y al que sufre soledad,
entreguemos nuestro amor
y consuelo fraternal.
¡Oh Padre nuestro!

5. El Señor que nos llamó
a vivir en unidad,
nos congregue con su amor
en feliz eternidad.
¡Oh Padre nuestro!

708

Un solo Señor

T: *M. P. de la Figuera;* M: *L. Deiss*

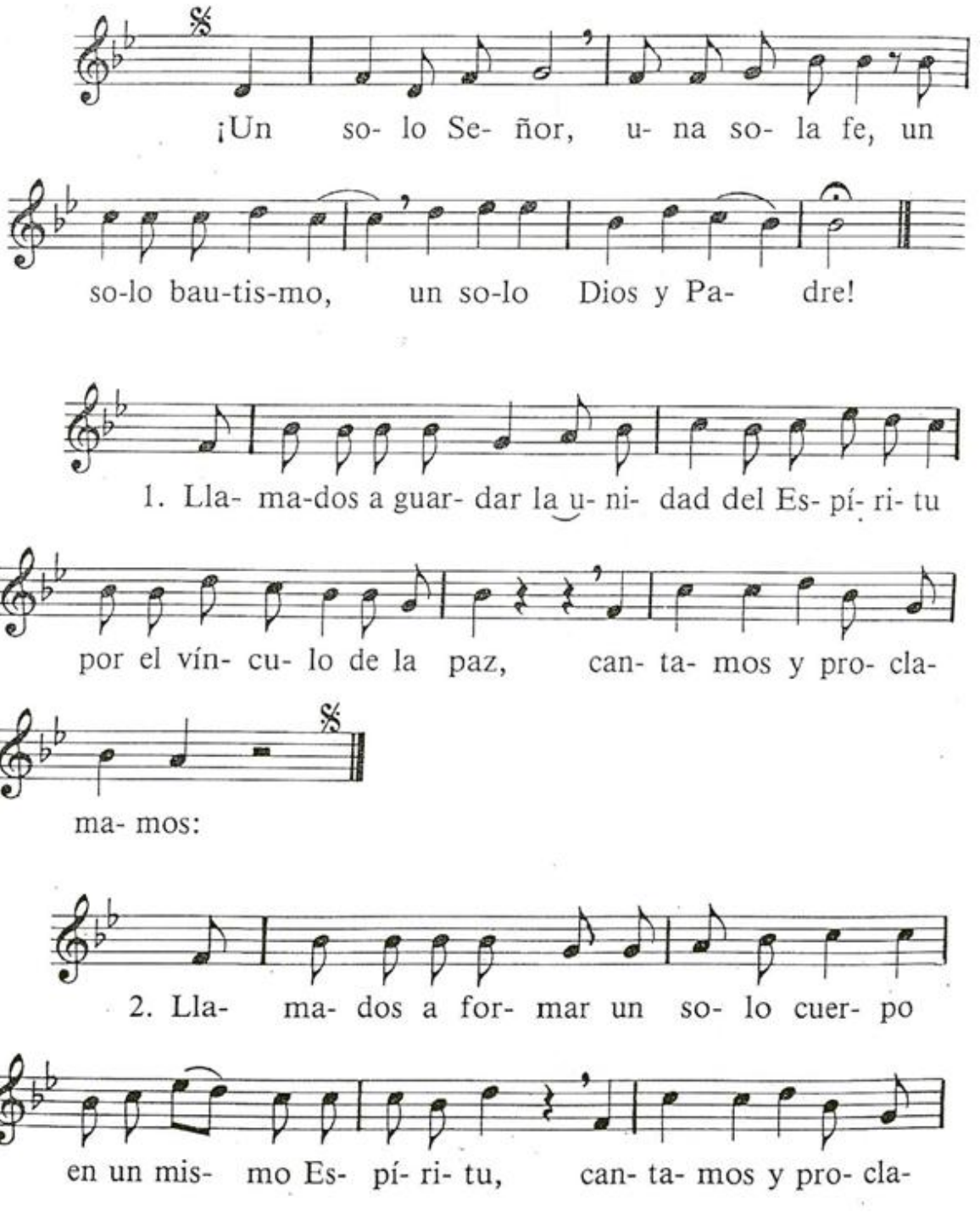

ma- mos:

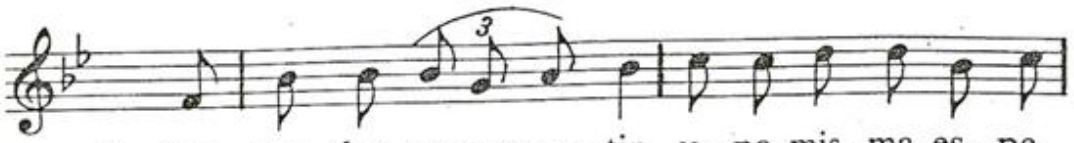

3. Lla- ma- dos a com-par- tir u- na mis- ma es- pe-

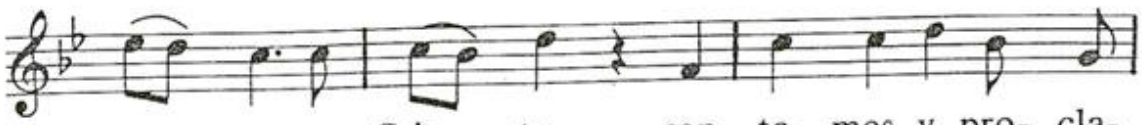

ran- za en Cris- to, can- ta- mos y pro- cla-

ma- mos:

709

CIUDADANOS DEL CIELO

T: *M. P. de la Figuera;* M: *L. Deiss*

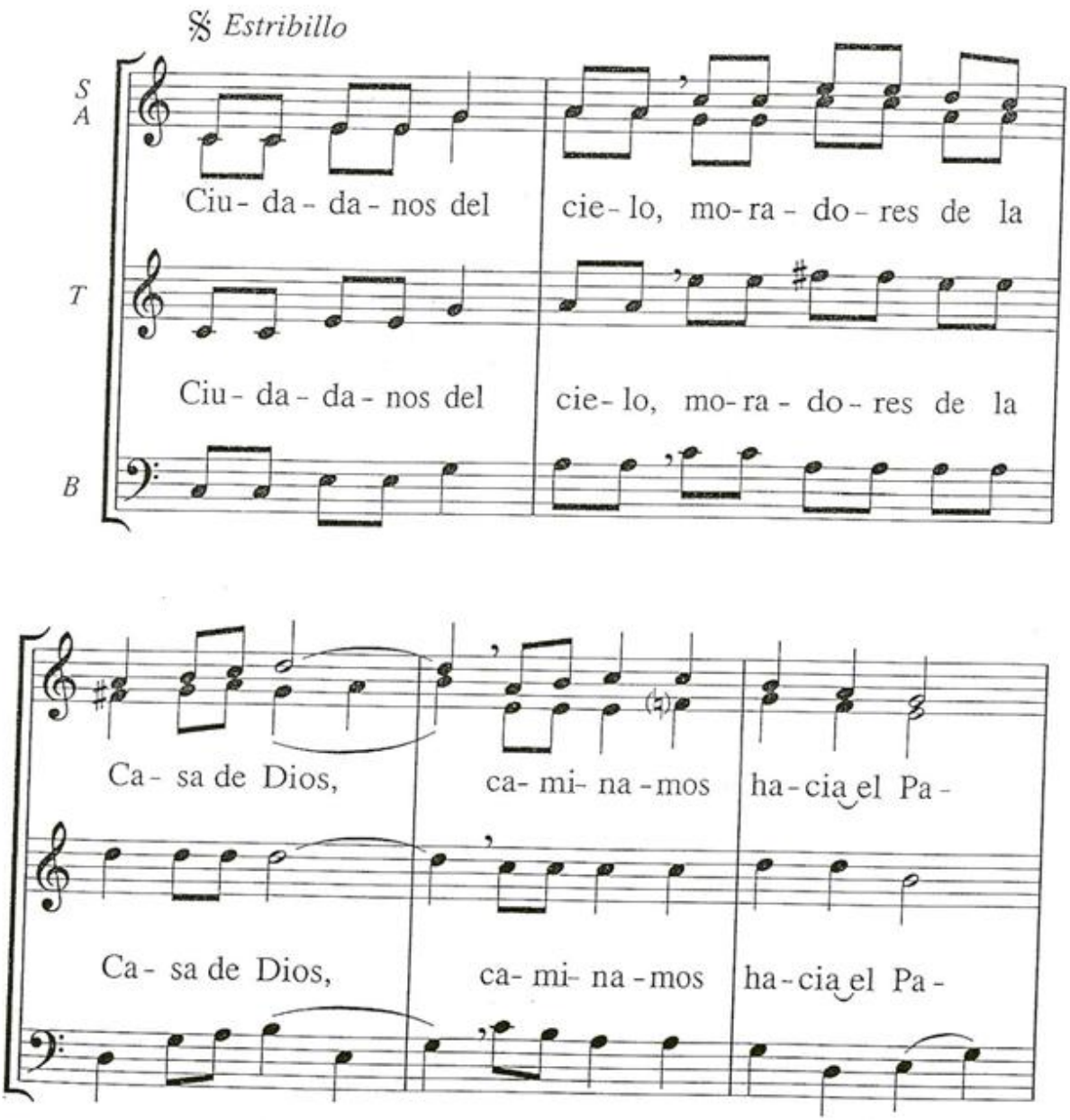

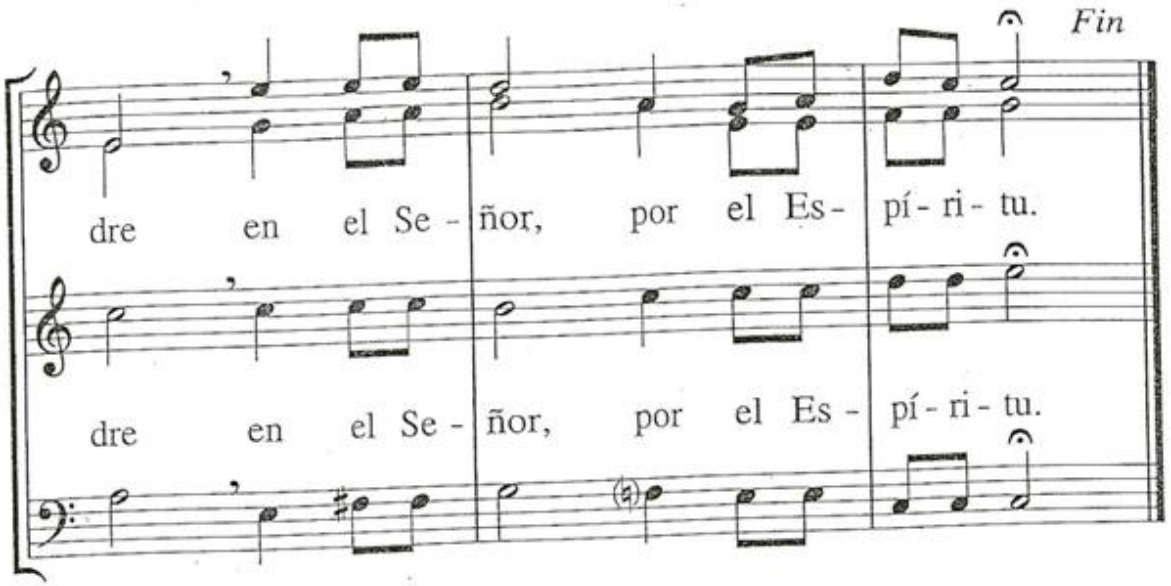
Fin
dre en el Se - ñor, por el Es - pí - ri - tu.
dre en el Se - ñor, por el Es - pí - ri - tu.

Estrofas

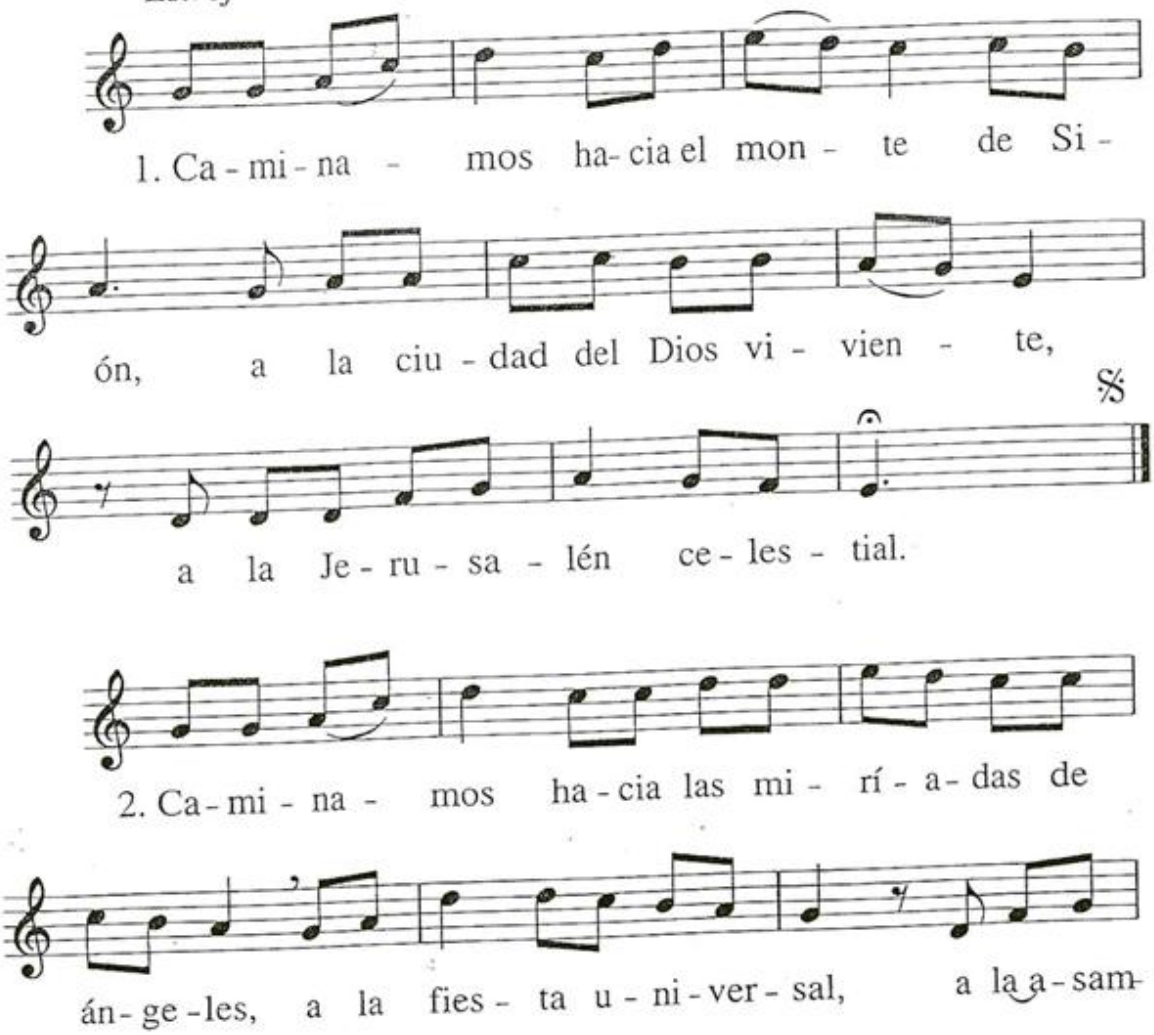
1. Ca - mi - na - mos ha - cia el mon - te de Si -
ón, a la ciu - dad del Dios vi - vien - te,
a la Je - ru - sa - lén ce - les - tial.
2. Ca - mi - na - mos ha - cia las mi - rí - a - das de
án - ge - les, a la fies - ta u - ni - ver - sal, a la a - sam -

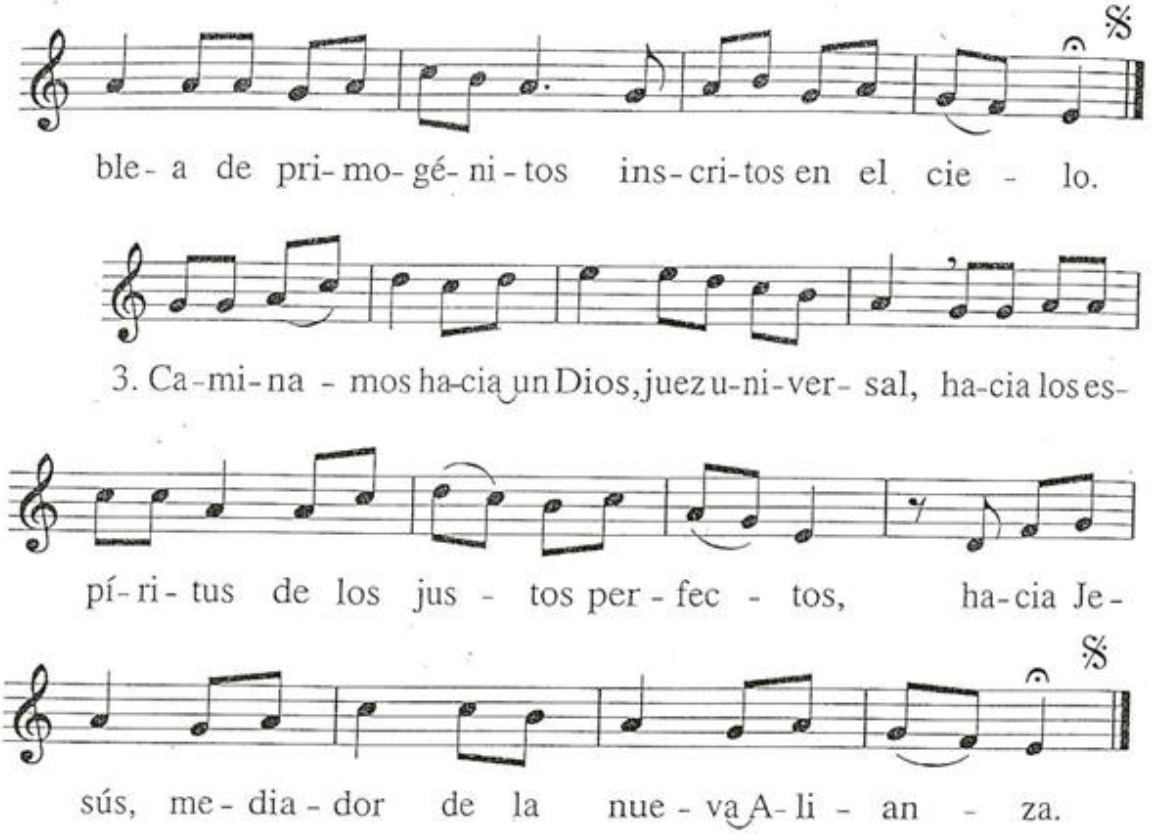
ble- a de pri- mo- gé- ni - tos ins- cri-tos en el cie - lo.
3. Ca-mi-na - mos ha-cia un Dios, juez u-ni-ver- sal, ha-cia los es-
pí- ri- tus de los jus - tos per - fec - tos, ha-cia Je-
sús, me - dia - dor de la nue - va A- li - an - za.

CANTO DE PAZ

T: *M. P. de la Figuera;* M: *L. Deiss.*

Antífona

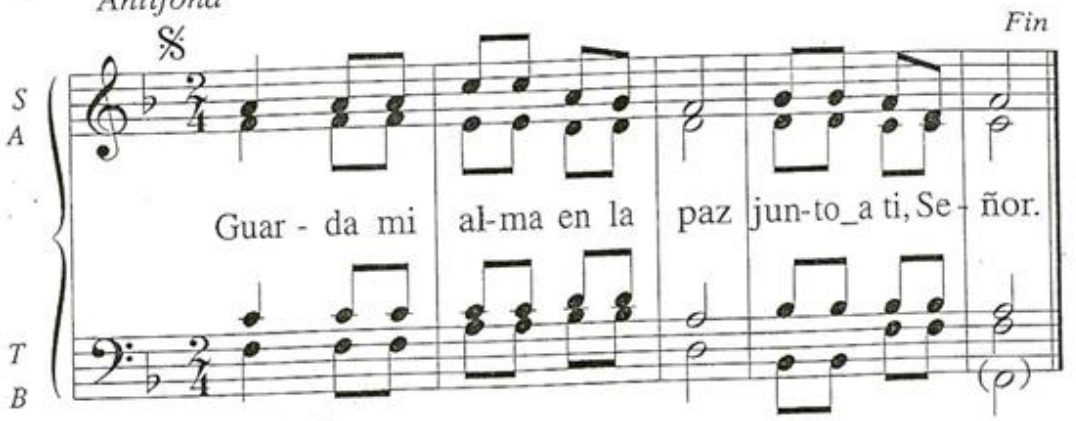

Estrofas

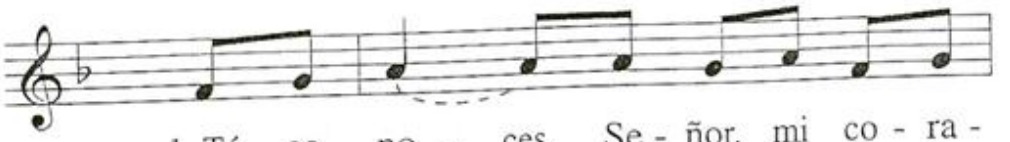

1. Tú co no -- ces, Se - ñor, mi co - ra -
2. El or gu -- llo no rei - na so - bre
3. He guar da -- do mi al - ma en la
4. En si len - - cio la ten - go so - bre
5. Is - ra el - con - fí - a_en el Se -

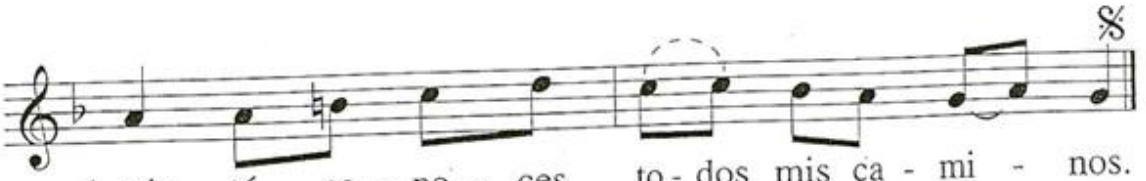

1. zón, tú co - no - ces to - dos mis ca - mi - nos.
2. mí, ni mis o - jos son al - ta - ne - ros.
3. paz, sin bus - car ho - no - res ni gran - de - zas.
4. mí, co - mo_un ni - ño_en bra - zos de su ma - dre.
5. ñor; él se - rá tu fuer - za pa - ra siem - pre.

711

POR TI, PATRIA ESPERADA

T: *L. Ferrero;* M: *D. Julien*

Largo

Estrofas

1. Cru - zan - do el in - men - so de - sier - to, pe - re -
2. El nue - vo Is - ra - el pe - re - gri - no va si -
3. Los pue - blos se a - gi - tan, se - dien - tos, ba - jo el

1. gri - na el pue - blo de Dios, en bus - ca de cie - los a -
2. guien - do en pos de u - na cruz: La nu - be que a - lumbra el ca -
3. pe - so de su do - lor, en bus - ca de paz y de a -

1. bier - tos a la luz, la paz y el a - mor. Ya -
2. mi - no a tra - vés de un mun - do sin luz. El
3. lien - to, de Ver - dad, de Luz y de A - mor. Es -

1. vé cam - bia - rá sus ca - de - nas por la tie - rra de pro - mi -
2. cie - lo es el rei - no fu - tu - ro, nue - va tie - rra de pro - mi -
3. cu - cha su llan - to an - gus - tia - do, que a - com - pa - ña al tris - te mar -

1. sión; a - llí se - rá el fin de sus
2. sión, que o - rien - ta los pa - sos se -
3. char; con - e - se su an - dar fa - ti -

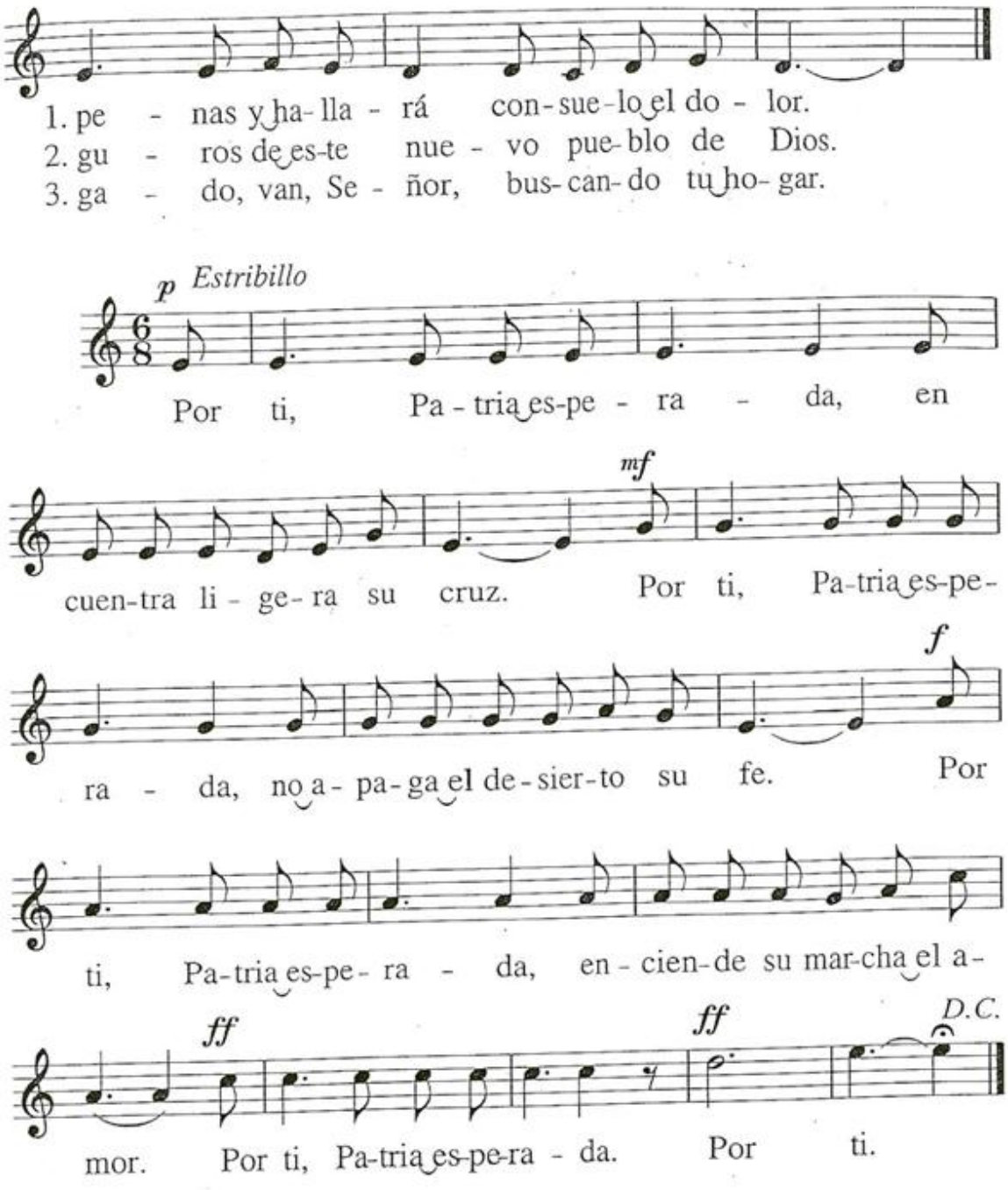
1. pe - nas y ha- lla - rá con-sue-lo el do - lor.
2. gu - ros de es-te nue - vo pue-blo de Dios.
3. ga - do, van, Se - ñor, bus-can-do tu ho- gar.
p Estribillo
Por ti, Pa - tria es-pe - ra - da, en
mf
cuen-tra li - ge- ra su cruz. Por ti, Pa-tria es-pe-
f
ra - da, no a - pa-ga el de-sier-to su fe. Por
ti, Pa-tria es-pe- ra - da, en - cien-de su mar-cha el a-
ff ff D.C.
mor. Por ti, Pa-tria es-pe-ra - da. Por ti.

712

ÉSTE ES EL DÍA DEL SEÑOR

M: *A. Taulé*

Andante

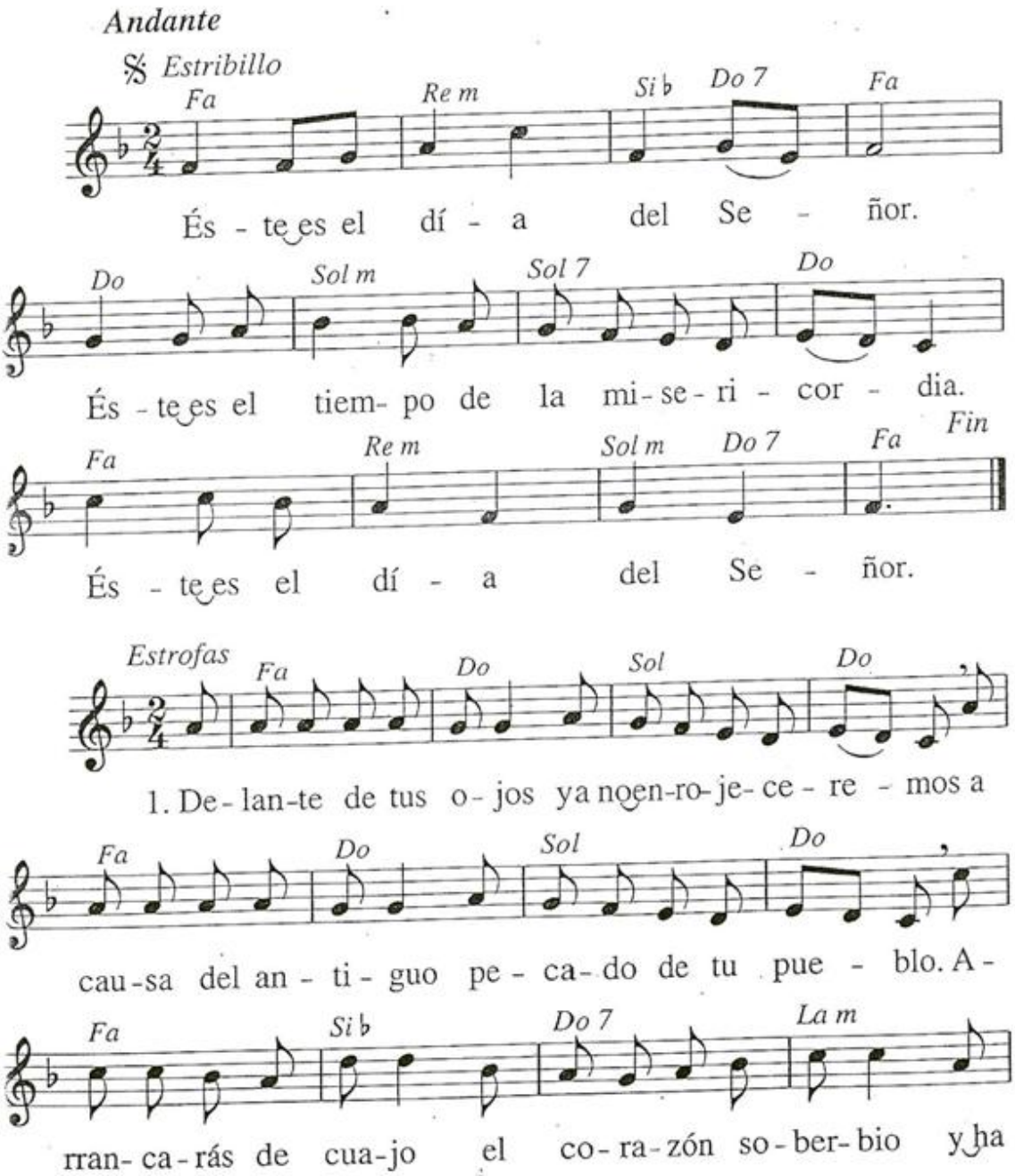

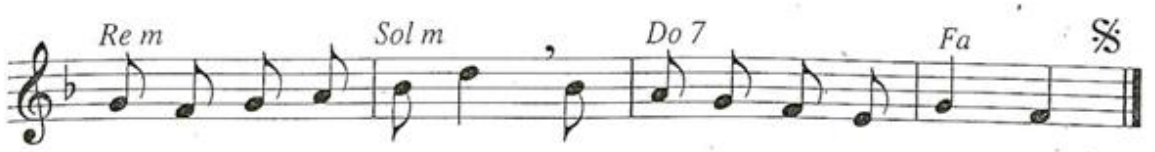

2. En medio de las gentes,
nos guardas como un resto,
para cantar tus obras
y adelantar tu reino.
Seremos raza nueva
para los cielos nuevos;
sacerdotal estirpe,
según tu Primogénito.

3. Caerán los opresores
y exultarán los siervos;
los hijos del oprobio
serán tus herederos.
Señalarás entonces
el día del regreso
para los que comían
su pan en el destierro.

4. ¡Exulten mis entrañas!
¡Alégrese mi pueblo!
Porque el Señor es justo,
revoca sus decretos:
La salvación se anuncia
donde acechó el infierno,
porque el Señor habita
en medio de su pueblo.

713

Invoco al Dios altísimo

M: *L. Elizalde*

Estribillo

In - vo - co al Dios al - tí - si - mo, al Dios que hace tan - to por

mí, al Dios que ha - ce tan - to por mí.

Estrofas

1. Su bra - zo po - de - ro - so me sal - va en el pe -
2. Sus pies mar - can la sen - da por don - de yo ca -
3. Sus o - jos i - lu - mi - nan de no - che en el a -
4. Su rei - no es paz y go - zo, en él so - mos ra -

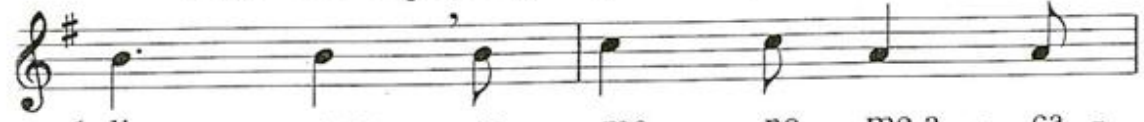

1. li - gro; su ma - no me a - ca -
2. mi - no; su bá - cu - lo sos -
3. bis - mo; su voz a - lien - ta
4. ci - mo —I - gle - sia san - ta

1. ri - cia, me in - vi - ta a des - can - sar.
2. tie - ne mis pa - sos al an - dar.
3. siem - pre cuan - do la luz se va.
4. to - dos — y ho - nes - ta li - ber - tad.

714

HAZ BRILLAR SOBRE NOSOTROS

M: *L. Elizalde*

Alegremente

𝄋 *Todos*

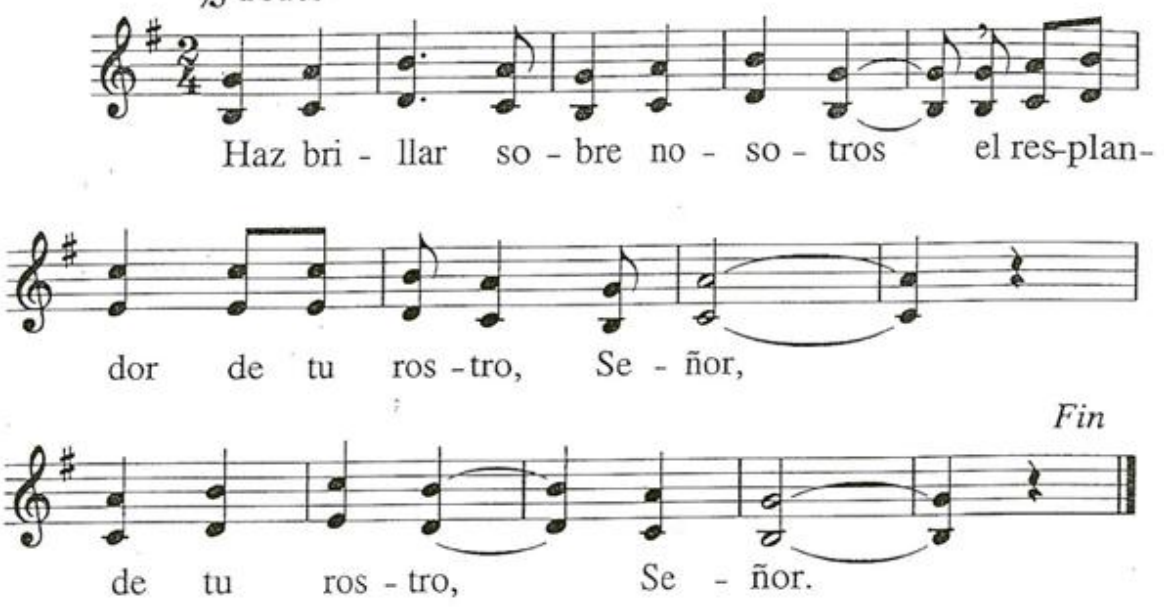

Pausadamente

Estrofas

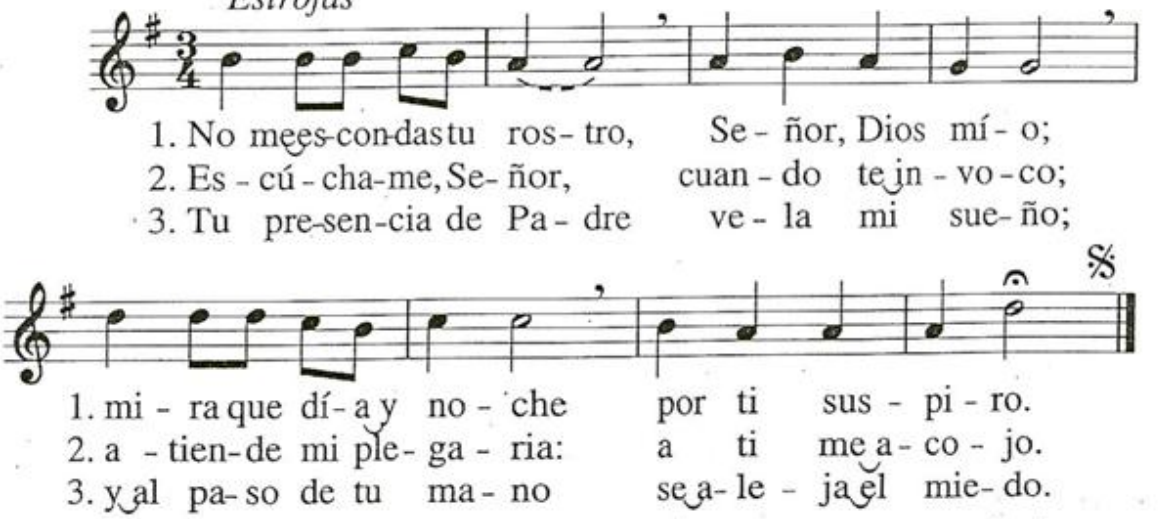

715

El peregrino

T: *J. A. Espinosa;* M: *Espiritual negro*

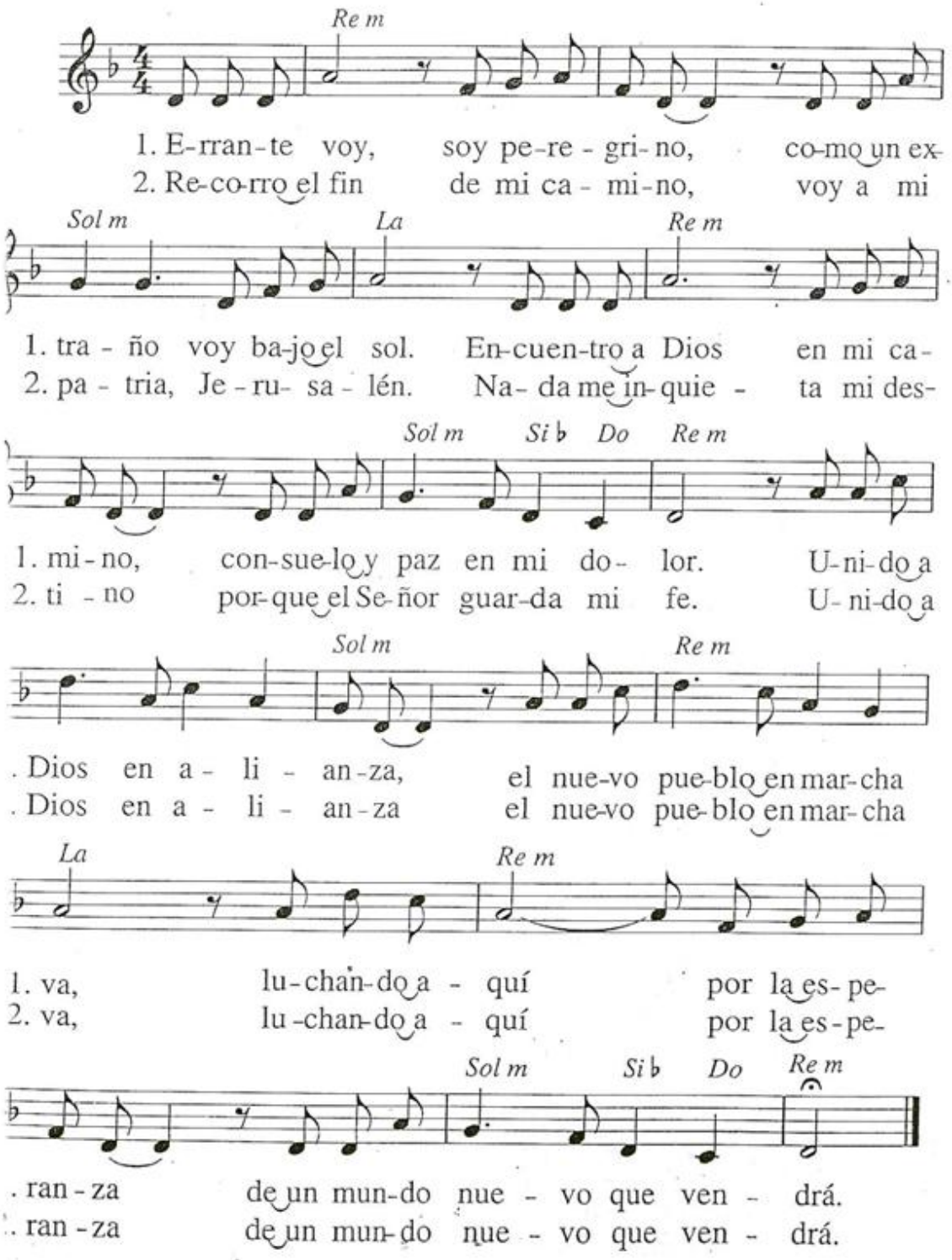

716

GLORIA, ALELUYA

M: *Popular norteamericana*

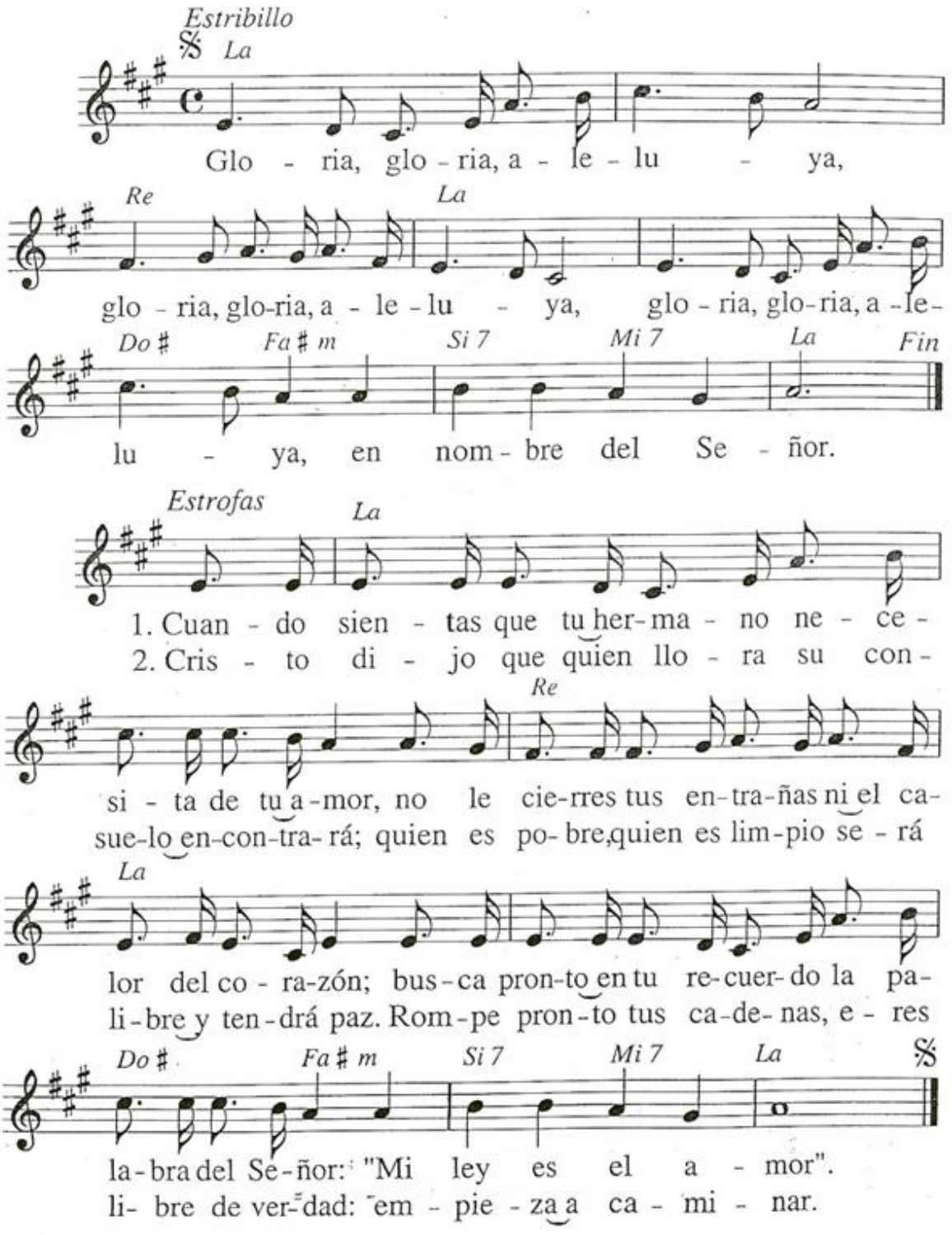

717

El Señor es mi fuerza

M: *J. A. Espinosa*

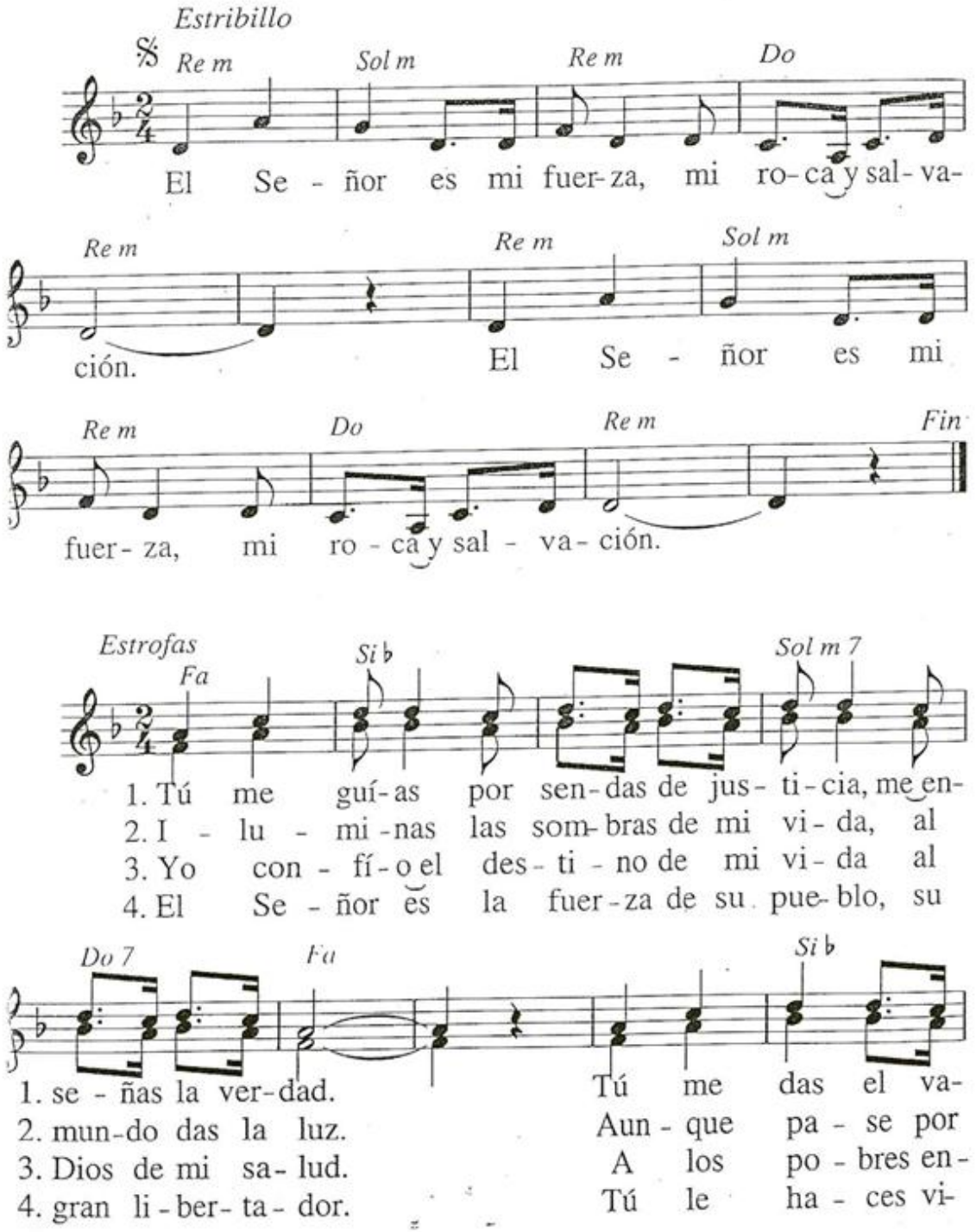

1. lor pa-ra la lu-cha, sin mie-do a-van-za-ré.
2. va-lles de ti-nie-bla, yo nun-ca te-me-ré.
3. se-ñas el ca-mi-no, su es-cu-do e-res tú.
4. vir en con-fi-an-za, se-gu-ro en tu po-der.

718

Hombres nuevos

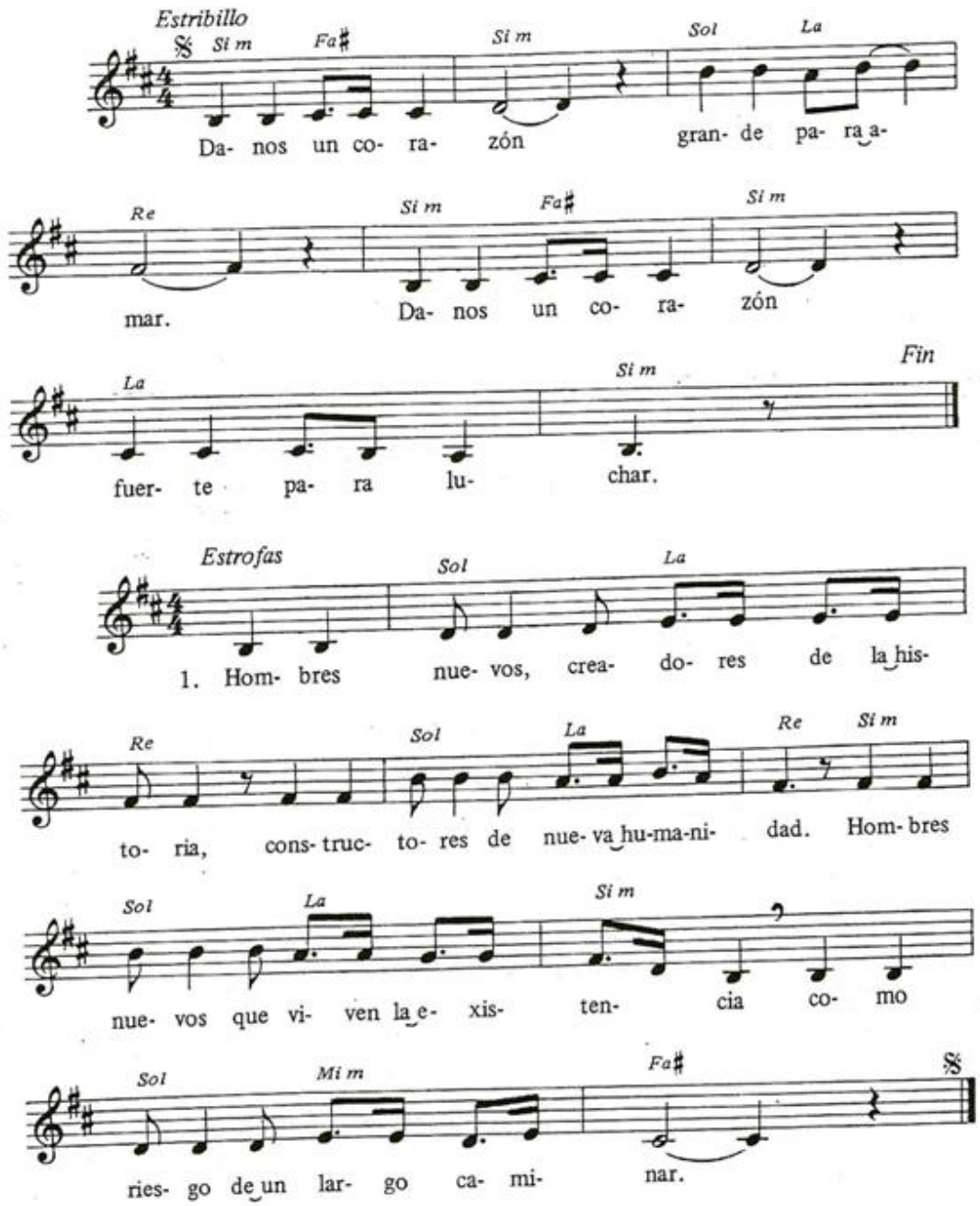

2. Hombres nuevos, luchando en esperanza, / caminantes, sedientos de verdad. / Hombres nuevos, sin frenos ni cadenas, / hombres libres que exigen libertad.

3. Hombres nuevos, amando sin fronteras, / por encima de razas y lugar. / Hombres nuevos, al lado de los pobres, / compartiendo con ellos techo y pan.

719

Un pueblo que camina

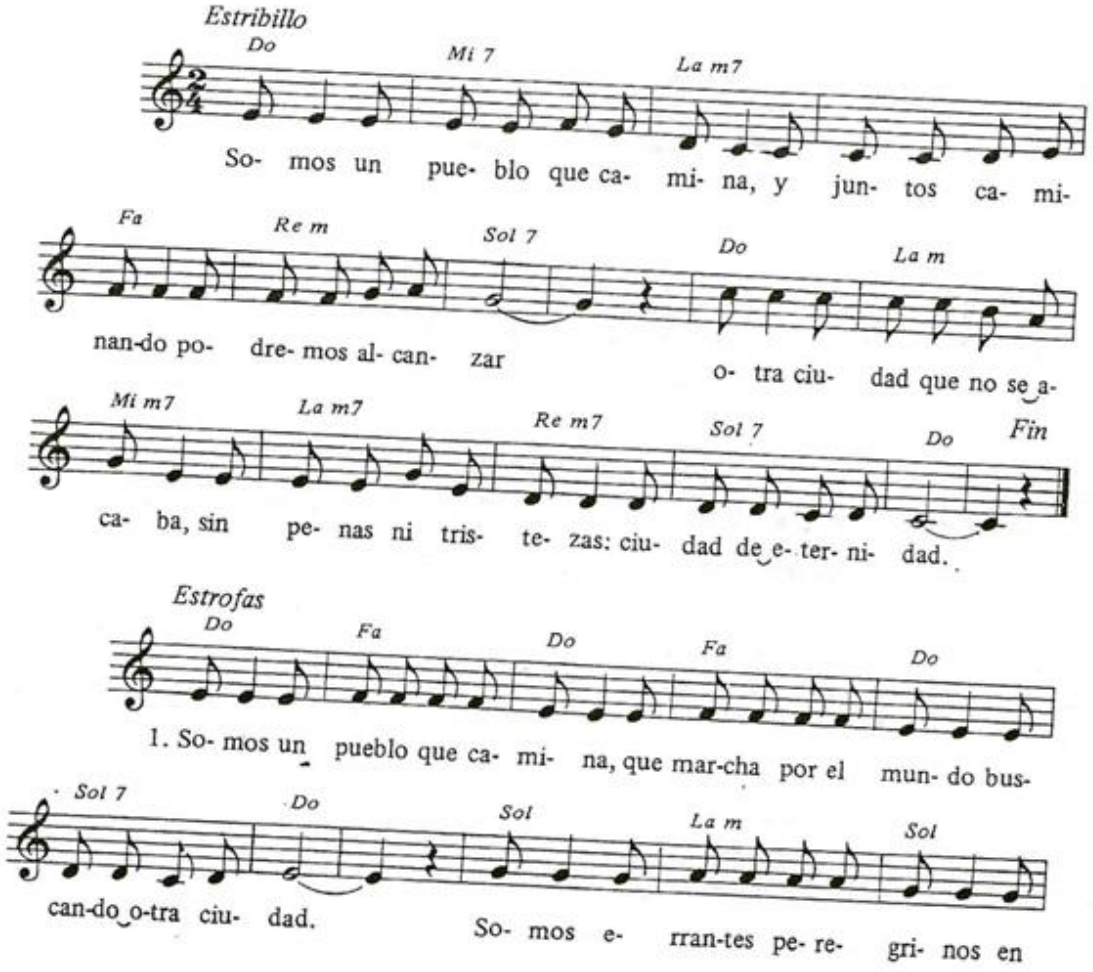

719

UN PUEBLO QUE CAMINA

T y M: *E. Vicente Mateu*

Estribillo

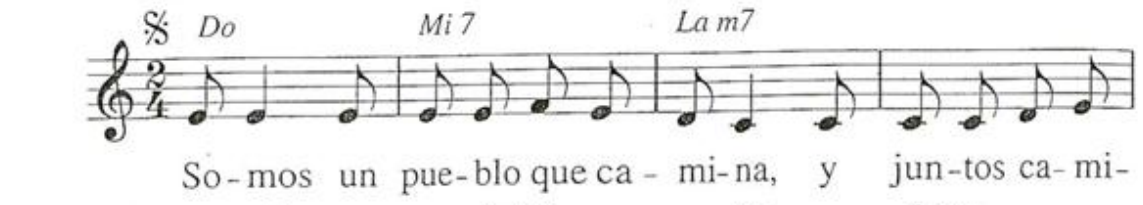

Estrofas

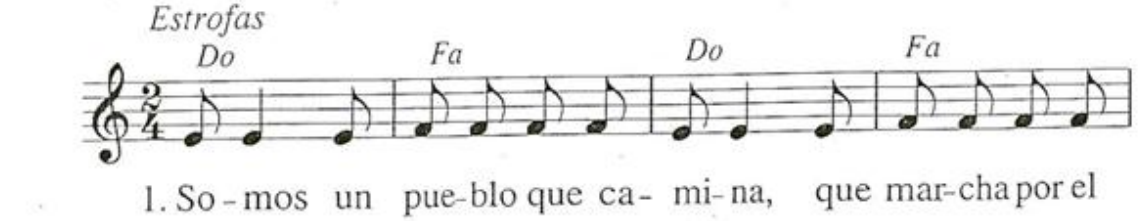

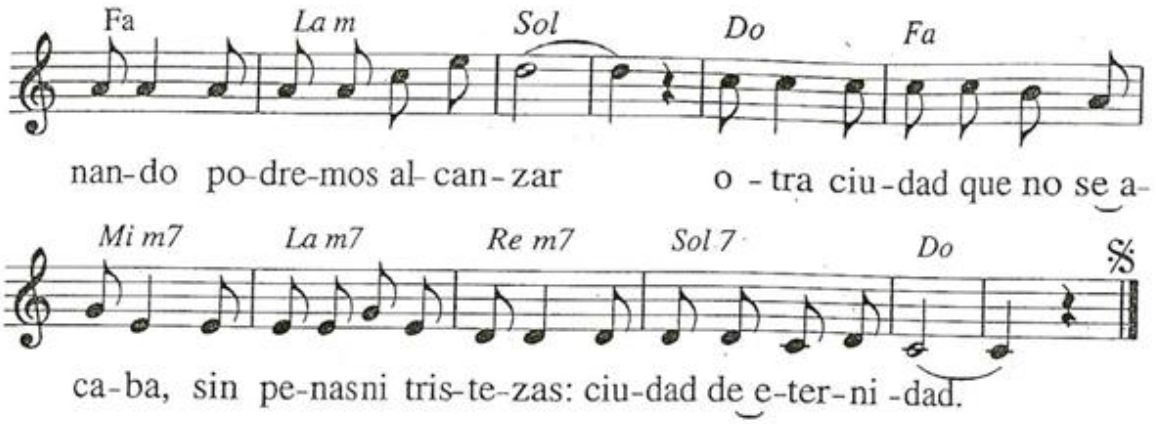

2. Sufren los hombres, mis hermanos,
buscando entre las piedras
la parte de su pan.
Sufren los hombres oprimidos,
los hombres que no tienen
ni paz ni libertad.
Sufren los hombres, mis hermanos,
más tú vienes con ellos, y en ti alcanzarán
otra ciudad que no se acaba,
sin penas ni tristezas: ciudad de eternidad.

3. Danos valor para la lucha,
valor en las tristezas,
valor en nuestro afán.
Danos la luz de tu palabra,
que guíe nuestros pasos en este caminar.
Marcha, Señor, junto a nosotros,
pues sólo en tu presencia
podremos alcanzar
otra ciudad que no se acaba,
sin penas ni tristezas; ciudad de eternidad.

4. Dura se hace nuestra marcha,
andando entre las sombras
de tanta oscuridad.
Todos los cuerpos, desgastados,
ya sienten el cansancio de tanto caminar.
Pero tenemos la esperanza
de que nuestras fatigas al fin alcanzarán
otra ciudad que no se acaba,
sin penas ni tristezas: ciudad de eternidad.

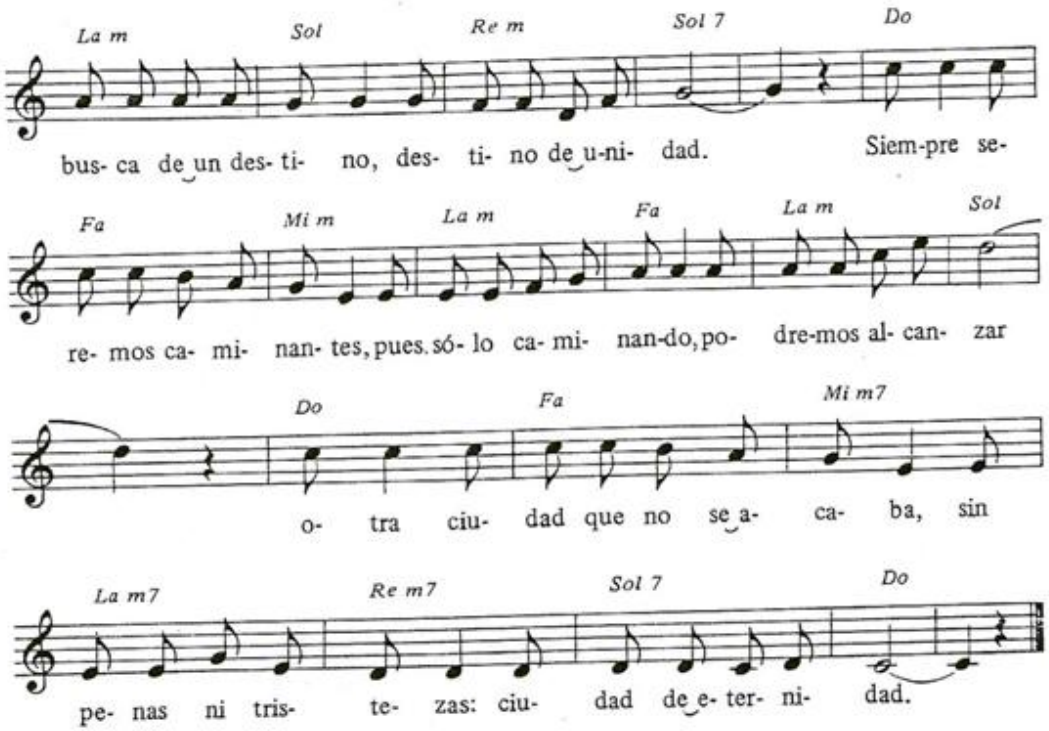

2. Sufren los hombres, mis hermanos, / buscando entre las piedras la parte de su pan. / Sufren los hombres oprimidos, / los hombres que no tienen ni paz ni libertad. / Sufren los hombres, mis hermanos, / mas tú vienes con ellos, y en ti alcanzarán / otra ciudad que no se acaba, / sin penas ni tristezas: ciudad de eternidad.

3. Danos valor para la lucha, / valor en las tristezas, valor en nuestro afán. / Danos la luz de tu palabra, / que guíe nuestros pasos en este caminar. / Marcha, Señor, junto a nosotros, / pues, sólo en tu presencia, podremos alcanzar / otra ciudad que no se acaba, / sin penas ni tristezas: ciudad de eternidad.

4. Dura se hace nuestra marcha, / andando entre las sombras de tanta oscuridad. / Todos los cuerpos, desgastados, / ya sienten el cansancio de tanto caminar. / Pero tenemos la esperanza / de que nuestras fatigas al fin alcanzarán / otra ciudad que no se acaba, / sin penas ni tristezas: ciudad de eternidad.

720

Dios es amor

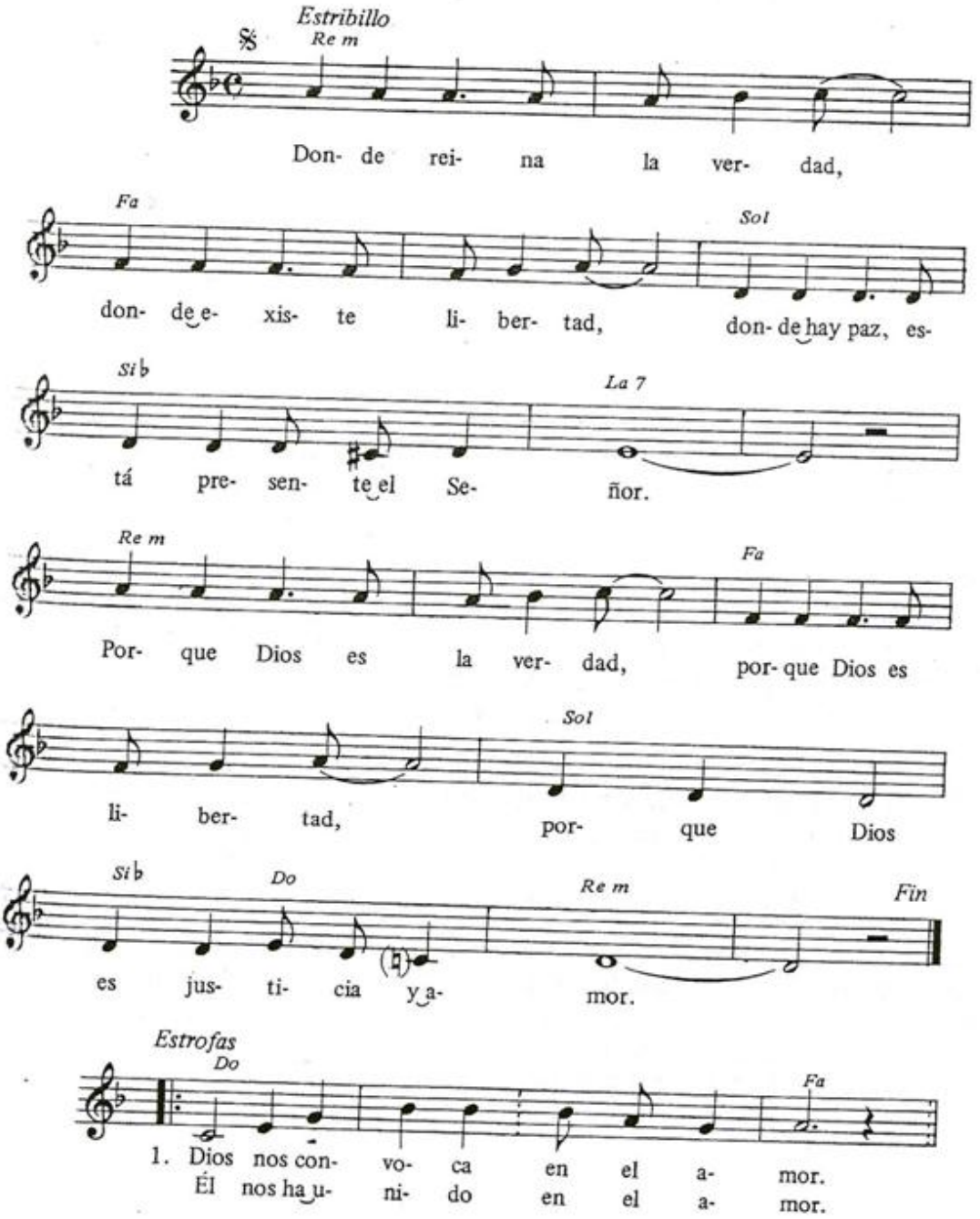

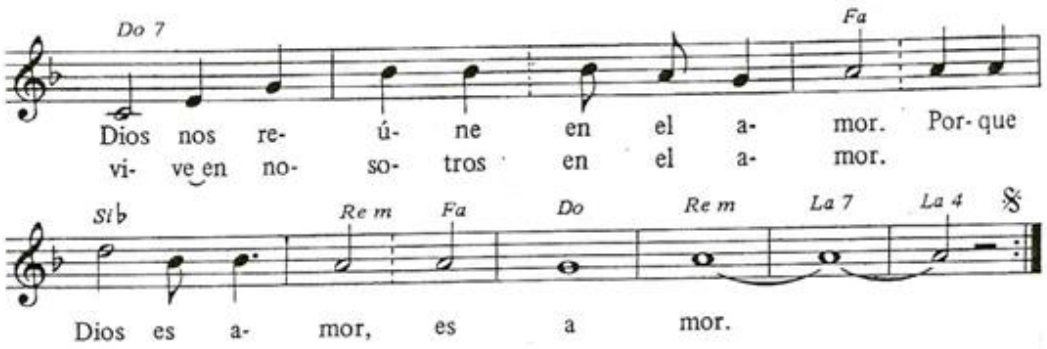

2. Vino a nosotros en el amor. / Vive en la tierra en el amor. / Porque Dios es amor, es amor. / Nos ilumina en el amor. / Nos da la vida en el amor. / Porque Dios es amor, es amor.

3. Él nos conduce, en el amor, / a un mundo nuevo, en el amor. / Porque Dios es amor, es amor. / Nos hizo un pueblo en el amor, / un pueblo libre en el amor. / Porque Dios es amor, es amor.

721

Cuando camino

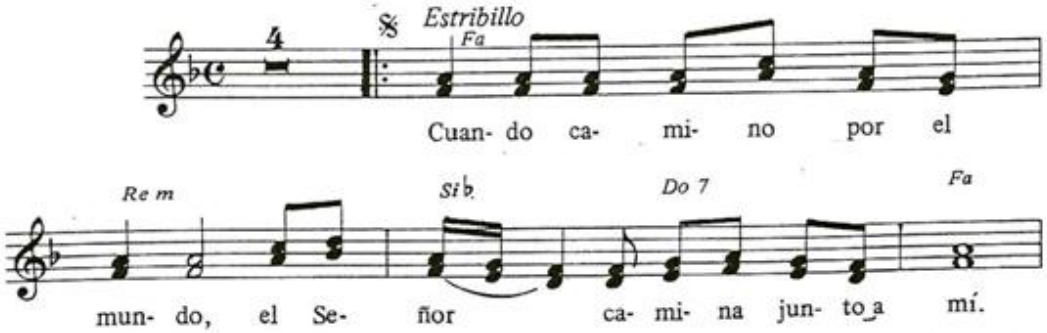

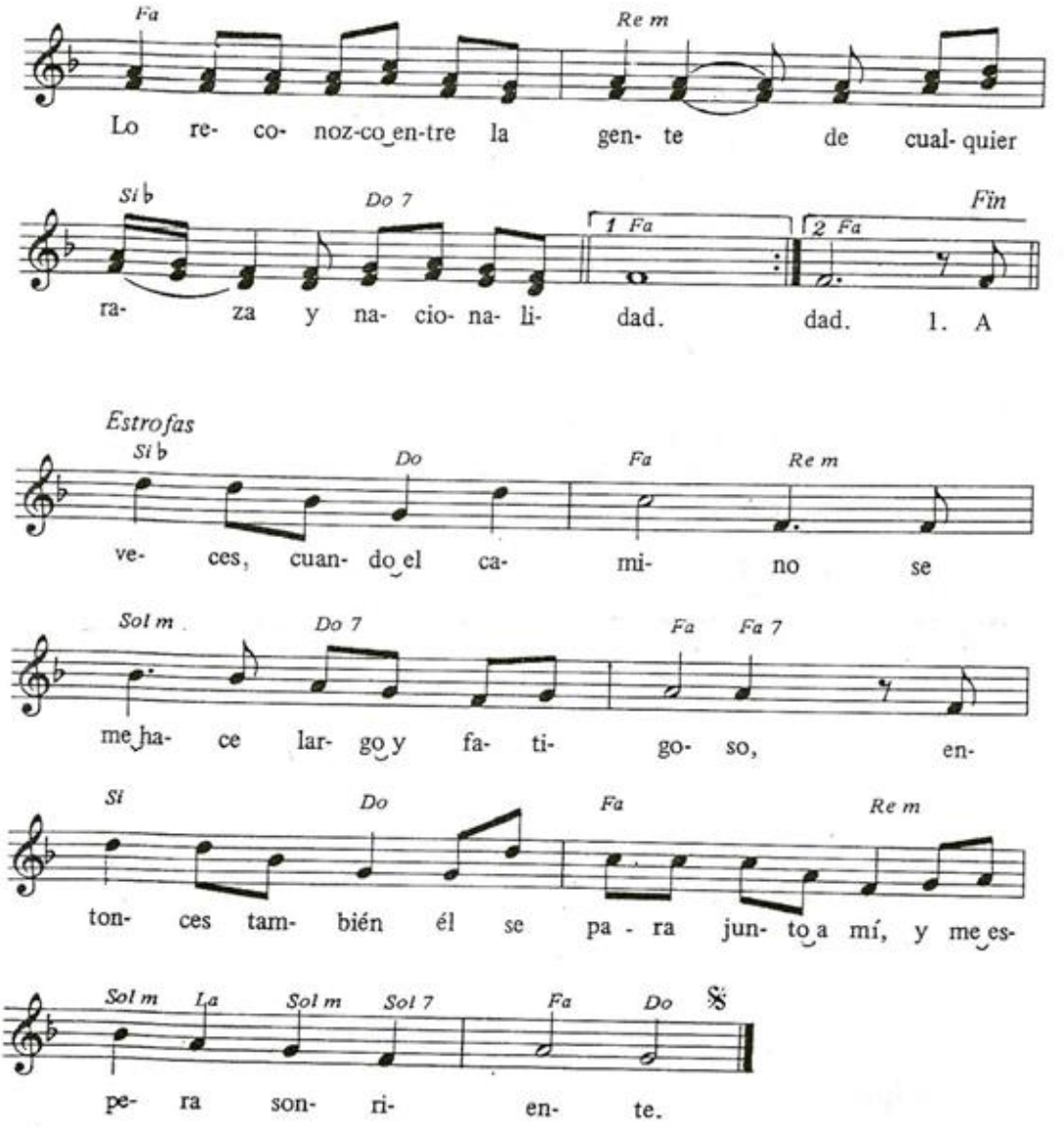

2. Delante de mí camina, / iluminando mi sendero. / Ya nadie podrá separarme de su amor. / Mi alegría es inmensa.

722

Exultemos de gozo

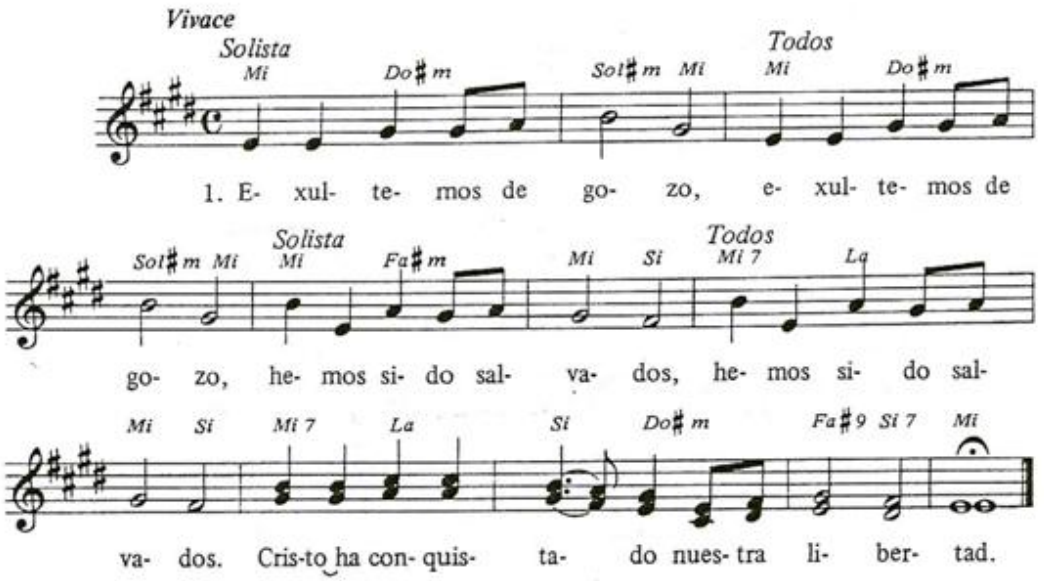

2. Abracemos a todos, (2) / sin fronteras ni razas. (2)
3. Firmes en la esperanza, (2) / por la vida marchemos. (2)
4. Derramemos consuelo, (2) / entre aquellos que lloran. (2)
5. Implantemos justicia, (2) / donde sufren los pobres. (2)
6. Que la paz siempre reine, (2) / donde impera la guerra. (2)
7. Avancemos unidos, (2) / el Maestro nos guía. (2)
8. Suba a Dios la alabanza, (2) / por su amor y grandeza. (2)

723

¿Le conocéis?

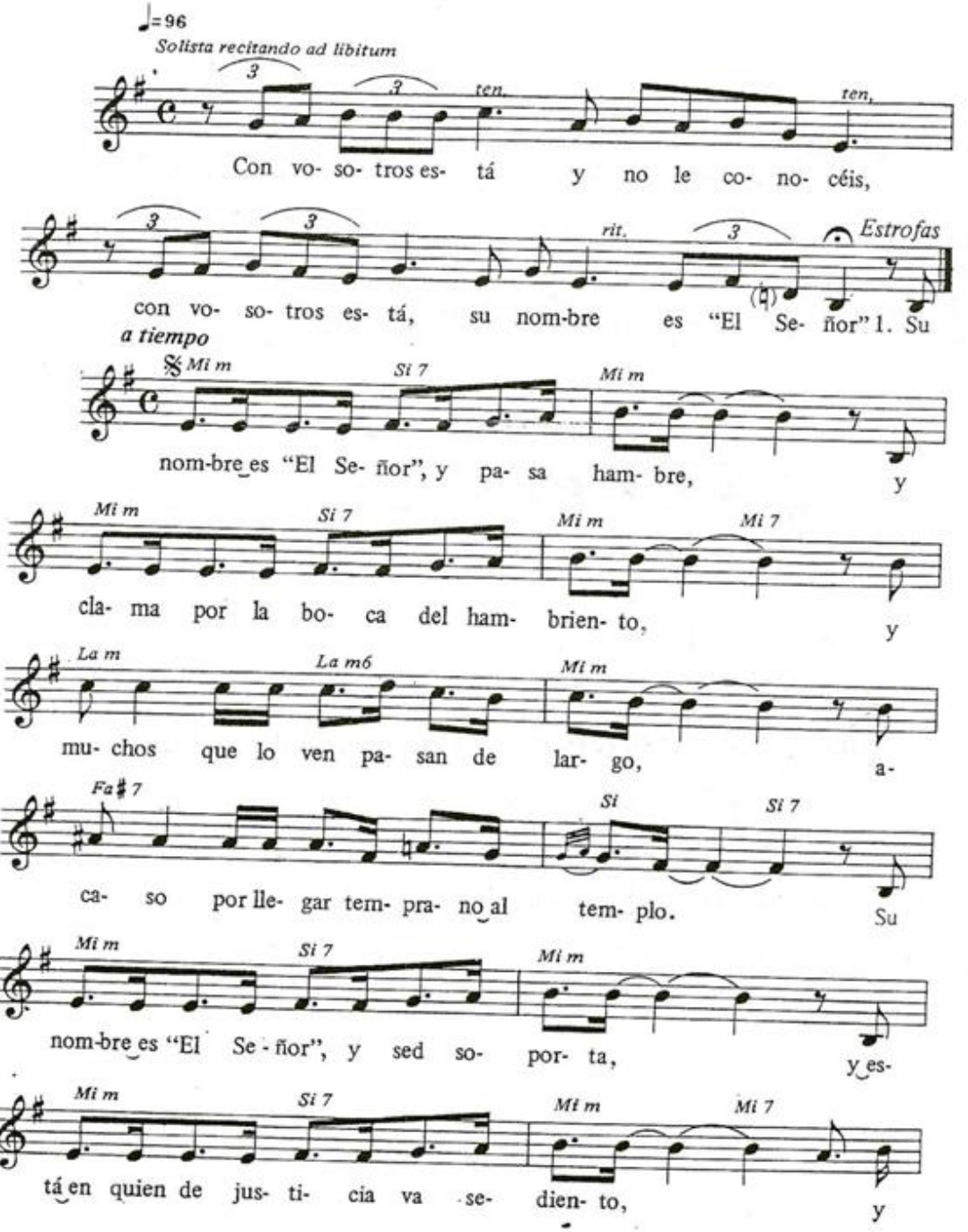

723

¿LE CONOCÉIS?

T: *J. A. Olivar;* M: *M. Manzano*

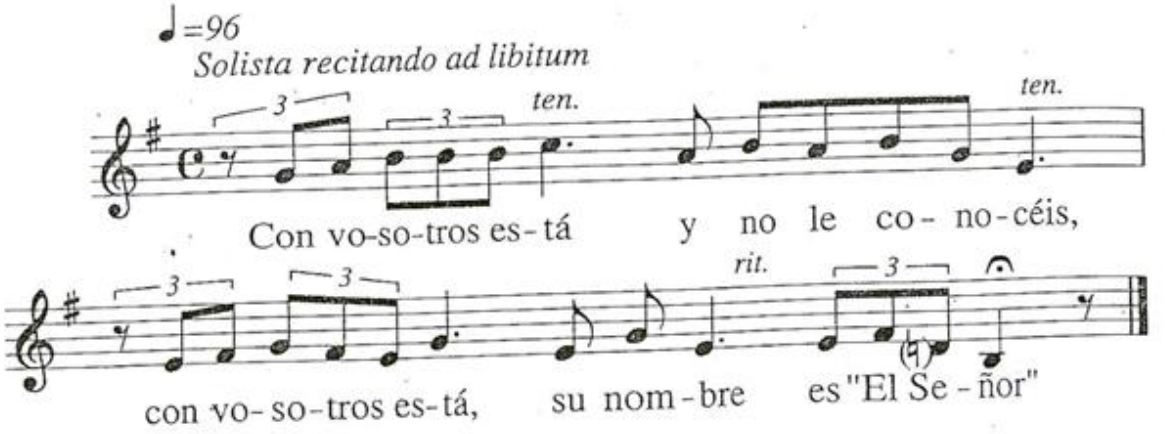

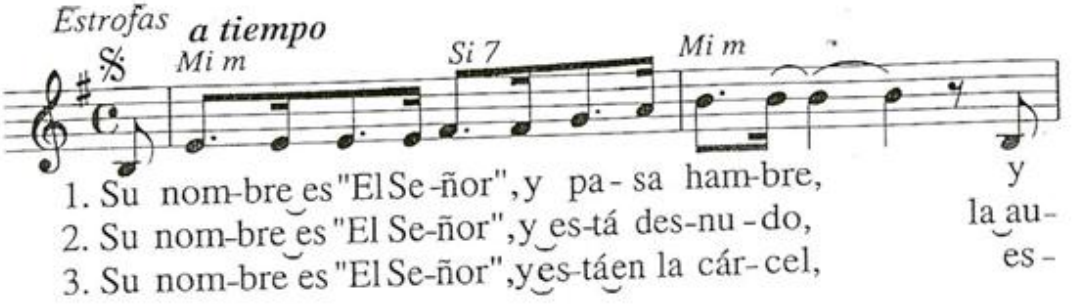

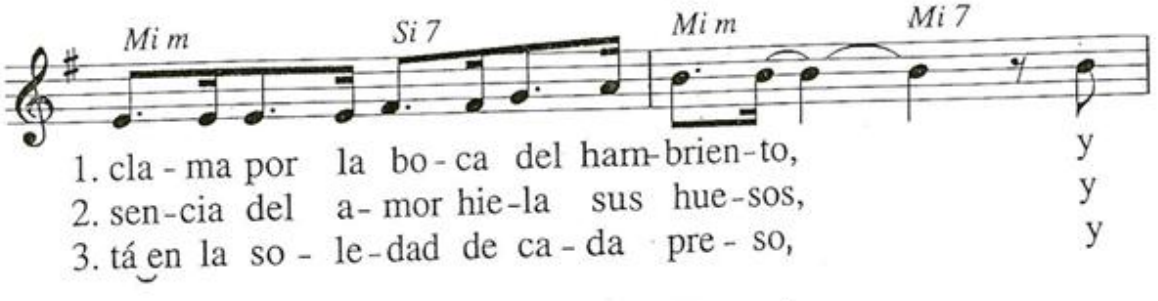

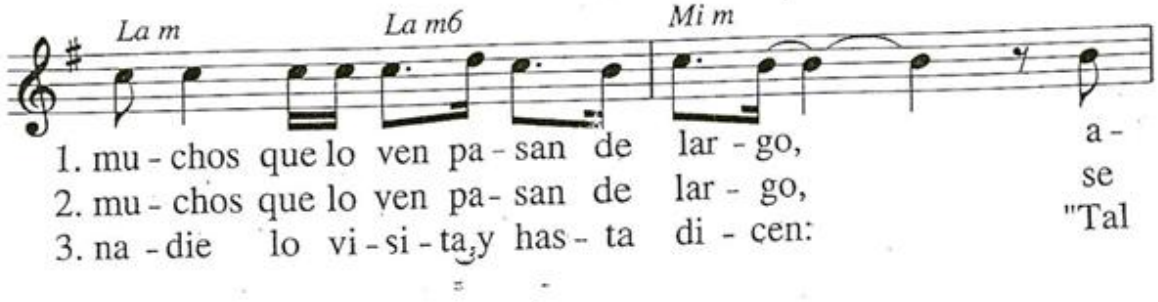

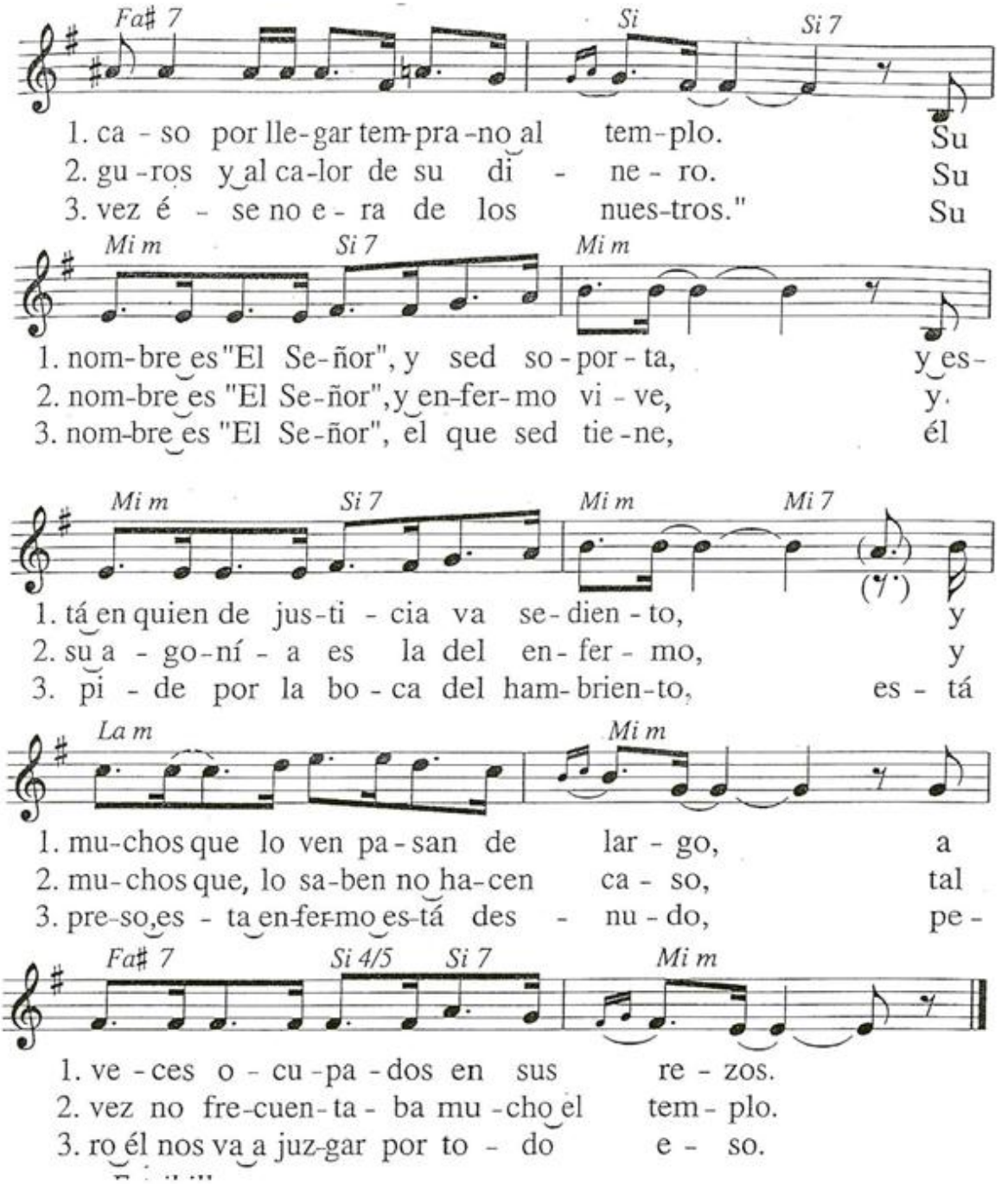
Fa# 7
Si
Si 7
1. ca - so por lle-gar tem-pra-no al tem-plo. Su
2. gu-ros y al ca-lor de su di - ne - ro. Su
3. vez é - se no e - ra de los nues-tros." Su
Mi m
Si 7
Mi m
1. nom-bre es "El Se-ñor", y sed so-por-ta, y es-
2. nom-bre es "El Se-ñor", y en-fer-mo vi - ve, y
3. nom-bre es "El Se-ñor", el que sed tie-ne, él
Mi m
Si 7
Mi m
Mi 7
(7')
1. tá en quien de jus-ti - cia va se-dien-to, y
2. su a - go-ní - a es la del en-fer - mo, y
3. pi - de por la bo - ca del ham-brien-to, es - tá
La m
Mi m
1. mu-chos que lo ven pa-san de lar - go, a
2. mu-chos que, lo sa-ben no ha-cen ca - so, tal
3. pre-so, es - ta en-fer-mo es-tá des - nu - do, pe -
Fa# 7
Si 4/5
Si 7
Mi m
1. ve - ces o - cu-pa-dos en sus re - zos.
2. vez no fre-cuen-ta - ba mu-cho el tem - plo.
3. ro él nos va a juz-gar por to - do e - so.

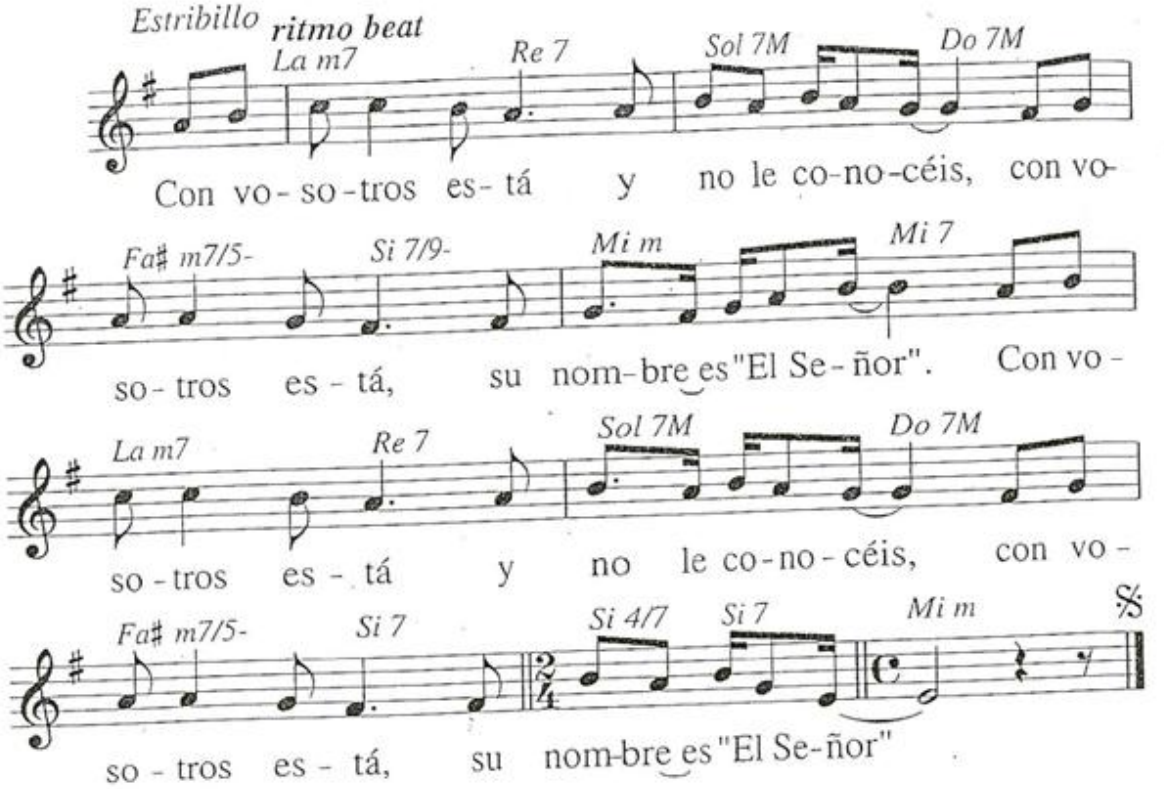

725

PEQUEÑAS ACLARACIONES

T: *J. A. Olivar;* M: *M. Manzano*

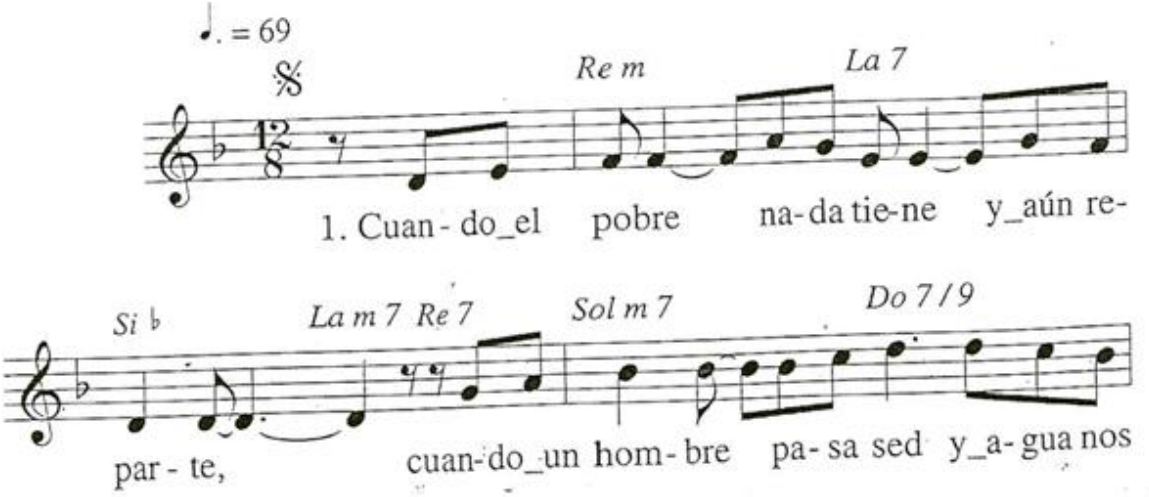

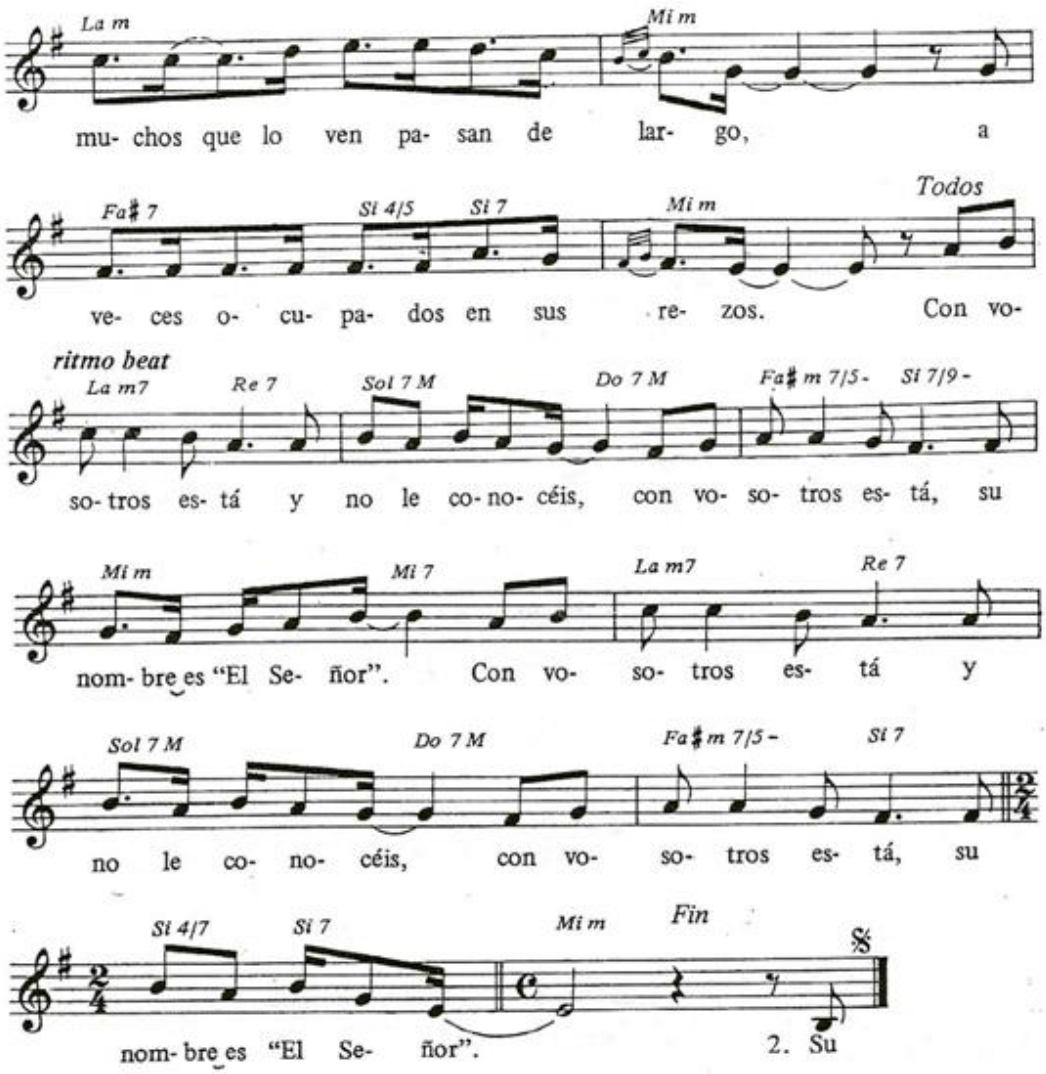

2. Su nombre es "El Señor", y está desnudo, / la ausencia del amor hiela sus huesos, / y muchos que lo ven pasan de largo, / seguros y al calor de su dinero. / Su nombre es "El Señor", y enfermo vive, / y su agonía es la del enfermo, / y muchos que lo saben no hacen caso, / tal vez no frecuentaba mucho el templo.

3. Su nombre es "El Señor", y está en la cárcel, / está en la soledad de cada preso, / y nadie lo visita, y hasta dicen: / «Tal vez ése no era de los nuestros.» / Su nombre es "El Señor": el que sed tiene, / él pide por la boca del hambriento, / está preso, está enfermo, está desnudo, / pero él nos va a juzgar por todo eso.

724

¿Cuándo vendrás?

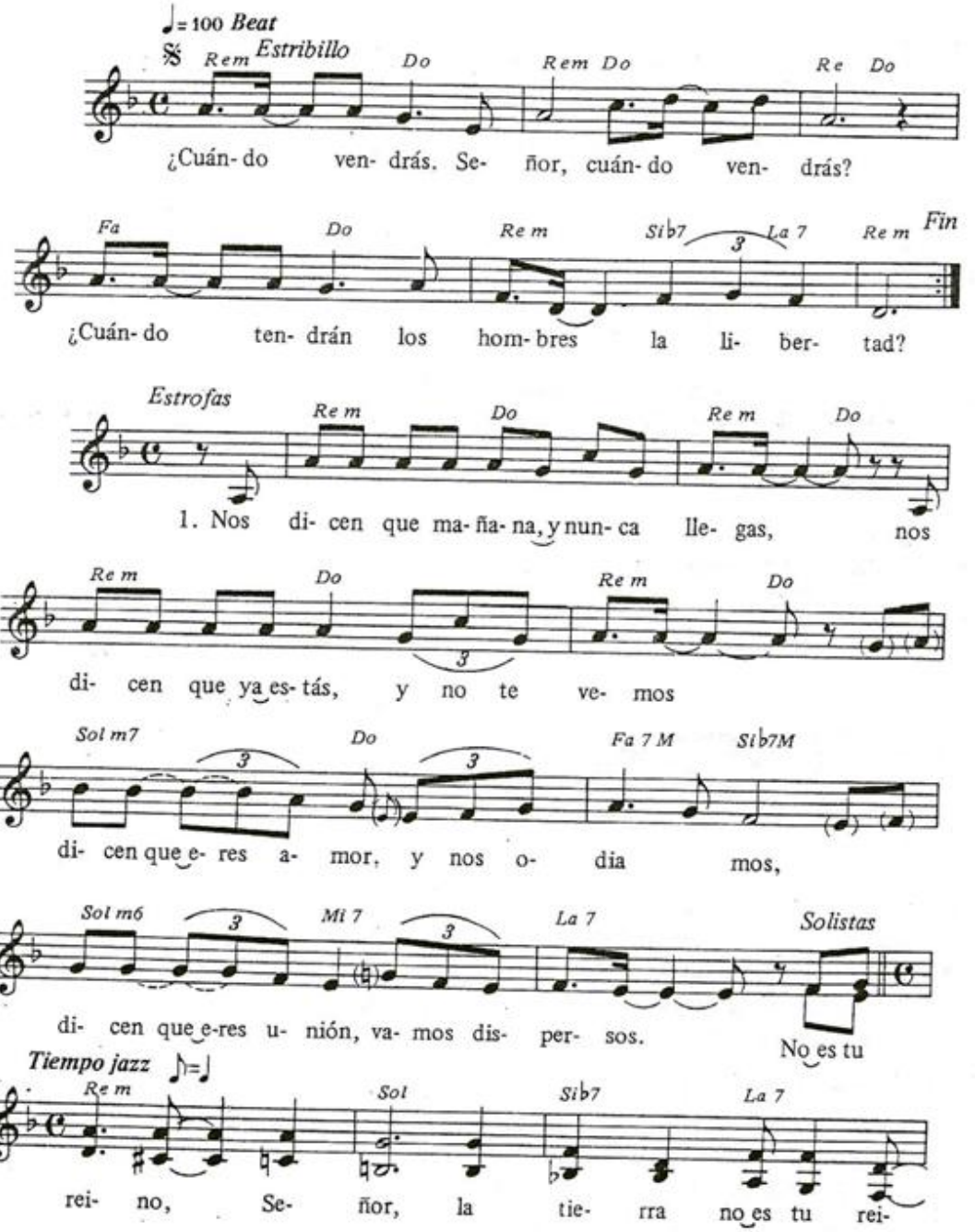

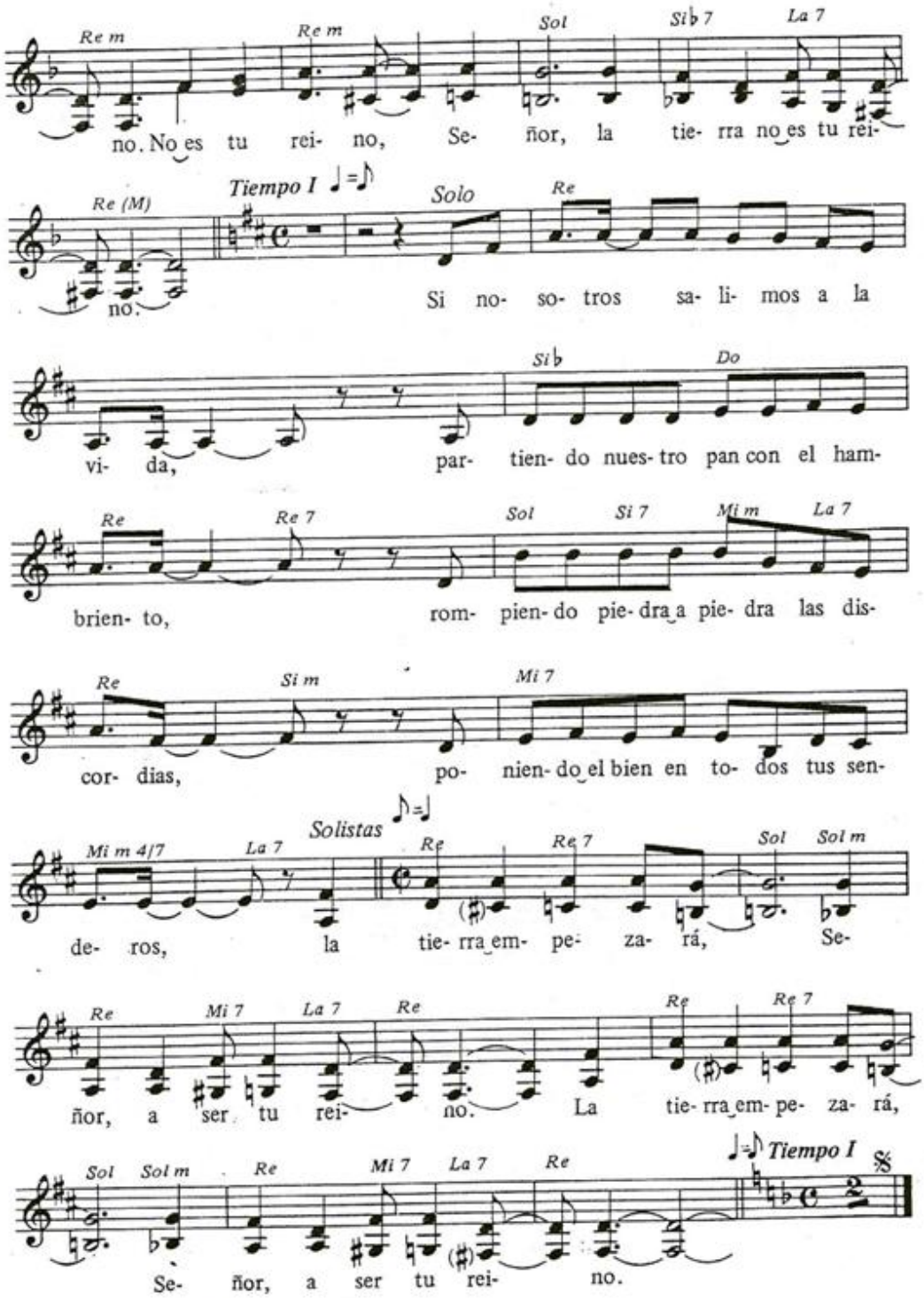
Re m
Re m
Sol
Sib 7
La 7
no. No es tu rei- no, Se- ñor, la tie- rra no es tu rei-
Re (M)
Tiempo I
Solo
Re
no.
Si no- so- tros sa- li- mos a la
Sib
Do
vi- da, par- tien- do nues- tro pan con el ham-
Re
Re 7
Sol
Si 7
Mi m
La 7
brien- to, rom- pien- do pie- dra a pie- dra las dis-
Re
Si m
Mi 7
cor- dias, po- nien- do el bien en to- dos tus sen-
Solistas
Mi m 4/7
La 7
Re
Re 7
Sol
Sol m
de- ros, la tie- rra em- pe- za- rá, Se-
Re
Mi 7
La 7
Re
Re
Re 7
ñor, a ser tu rei- no. La tie- rra em- pe- za- rá,
Sol
Sol m
Re
Mi 7
La 7
Re
Tiempo I
Se- ñor, a ser tu rei- no.

2. Nos dicen que vivamos resignados, / nos dicen que tú al hombre das consuelo, / mientras tanto, la intriga hace su estrago, / mientras tanto, el rencor es nuestro dueño. / No es tu reino, Señor, / la tierra no es tu reino. (2) / Si nosotros salimos a la vida / armados de concordia y sin estruendo, / quitando la opresión del oprimido, / abriendo nuestra casa al forastero, / la tierra empezará, / Señor, a ser tu reino. (2)

3. Cambiaron el sentido a tus palabras, / al grito de lo urgente han puesto freno, / de ti hicieron un Dios a su medida, / intentaron también comprar tu cielo. / No es tu reino, Señor, / la tierra no es tu reino. (2) / Si nosotros salimos a la vida / viviendo en nuestra carne tu Evangelio, / diciendo que es urgente despertarse, / que sólo los sinceros ven tu reino, / la tierra empezará, Señor, a ser tu reino. (2)

725

Pequeñas aclaraciones

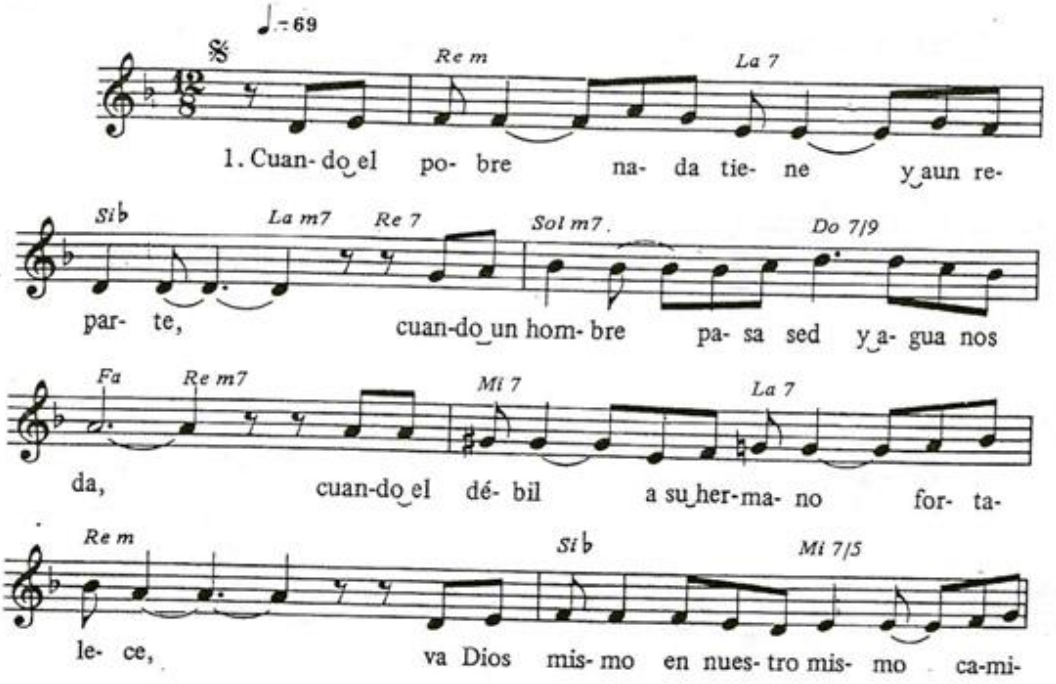

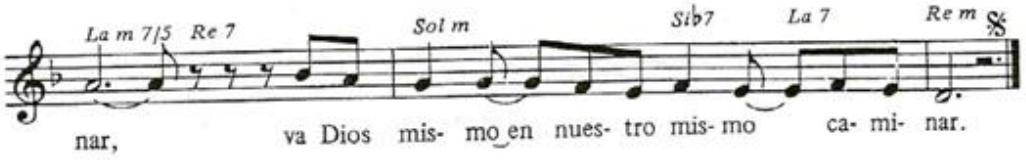

2. Cuando un hombre sufre y logra su consuelo, / cuando espera y no se cansa de esperar, / cuando amamos, aunque el odio nos rodee, / va Dios mismo en nuestro mismo caminar. (2)
3. Cuando crece la alegría y nos inunda, / cuando dicen nuestros labios la verdad, / cuando amamos el sentir de los sencillos, / va Dios mismo en nuestro mismo caminar. (2)
4. Cuando abunda el bien y llena los hogares, / cuando un hombre donde hay guerra pone paz, / cuando hermano le llamamos al extraño, / va Dios mismo en nuestro mismo caminar. (2)

726

Nueva Creación

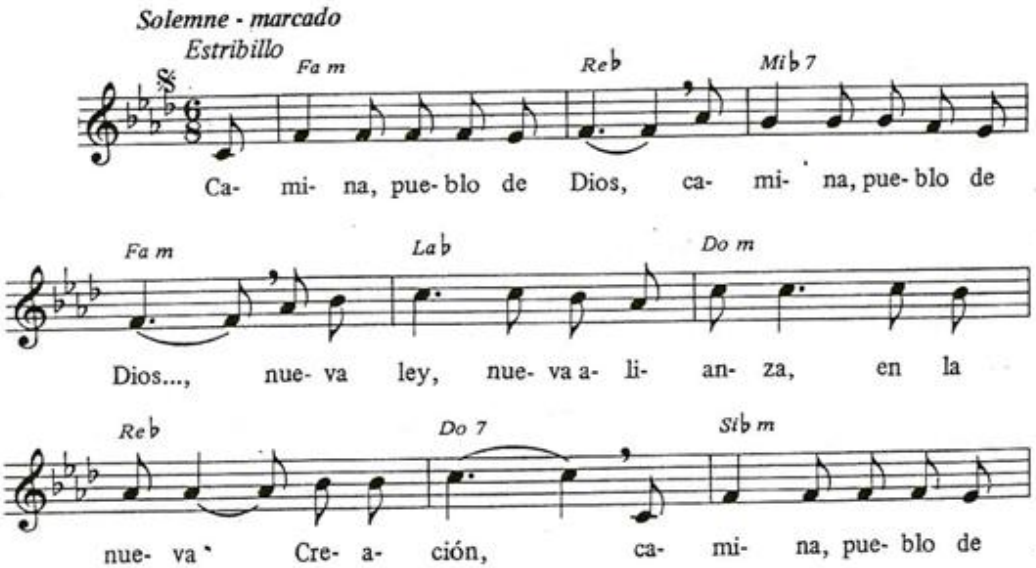

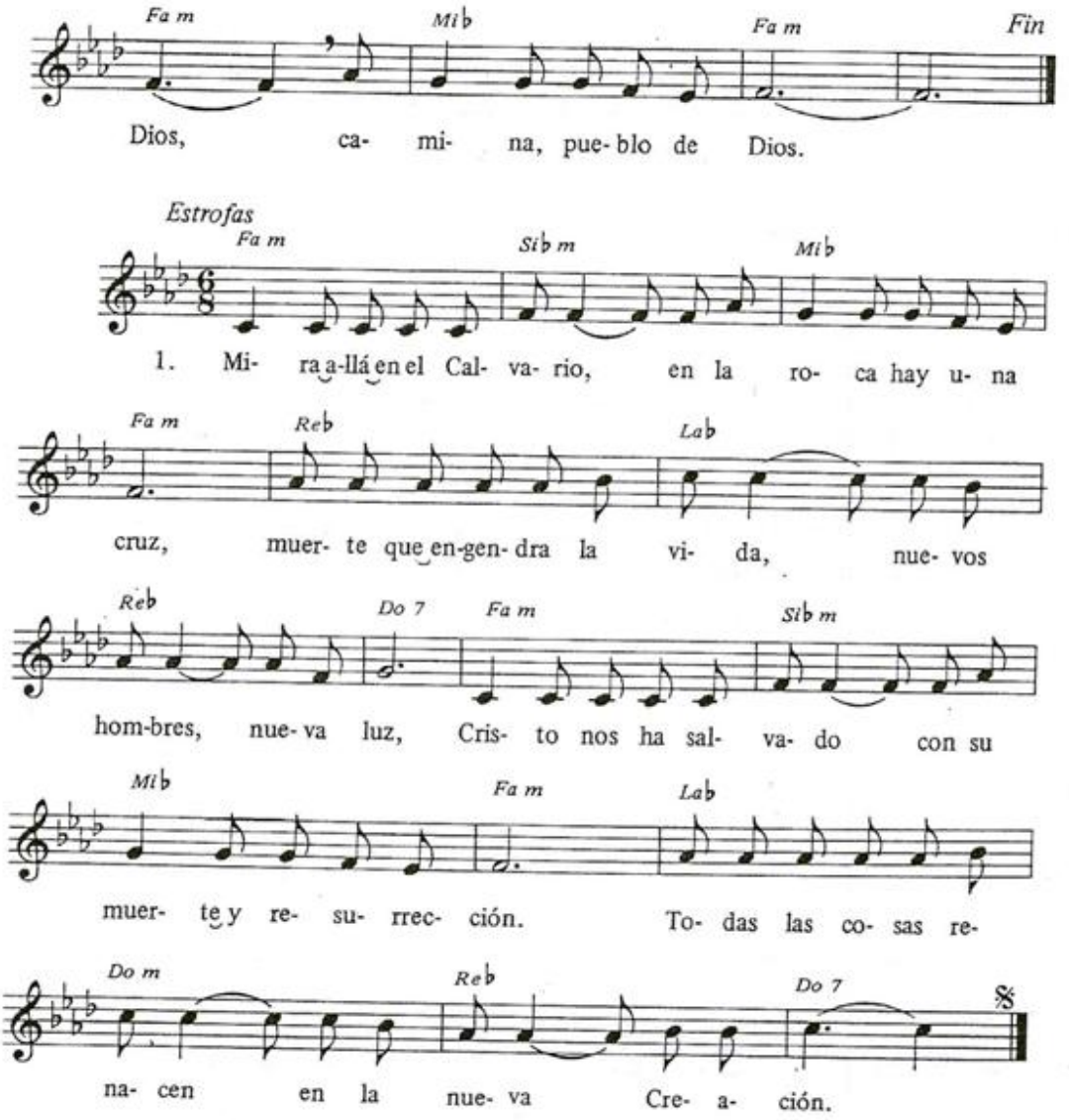

2. Cristo toma en su cuerpo / el pecado, la esclavitud, / al destruirlos, nos trae / una nueva plenitud. / Pone en paz a los hombres, / a las cosas y al Creador. / Todo renace a la vida / en la nueva Creación.

3. Cielo y tierra se abrazan, / nuestra alma halla el perdón. / Vuelven a abrirse los cielos / para el hombre pecador. / Israel peregrino / vive y canta tu redención. / Hay nuevos mundos abiertos / en la nueva Creación.

727

Cristo libertador

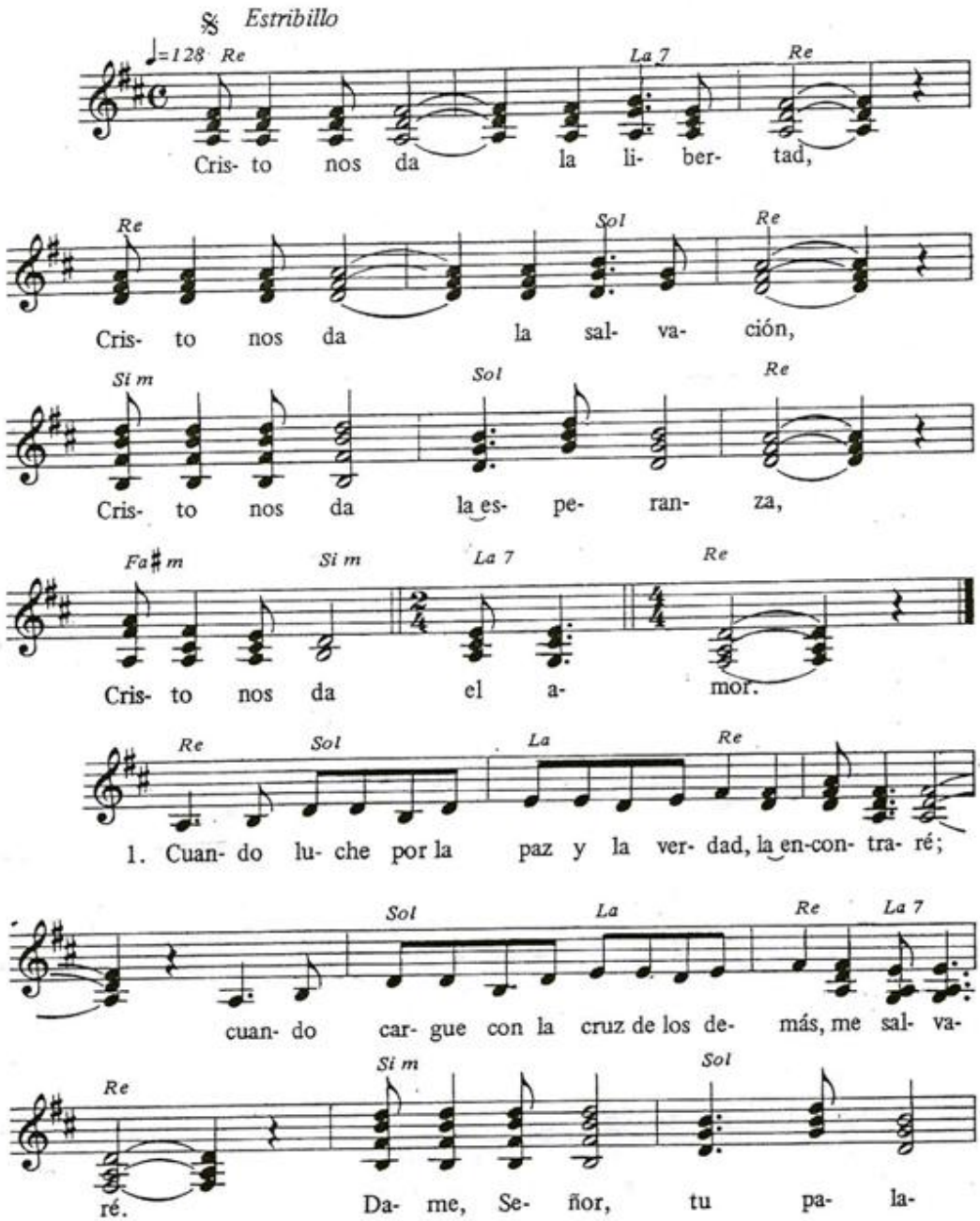

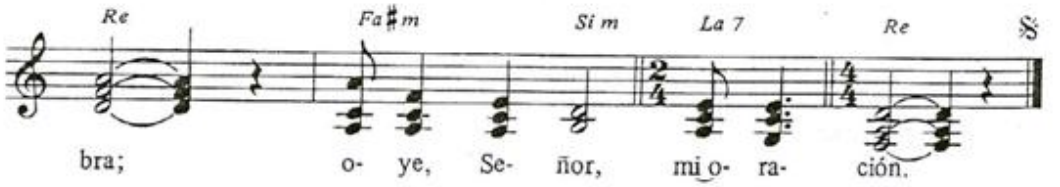

2. Cuando sepa perdonar de corazón, tendré perdón; / cuando siga los caminos del amor, veré al Señor. / Dame, Señor, tu palabra; / oye, Señor, mi oración.

3. Cuando siembre la alegría y la amistad, vendrá el Amor; / cuando viva en comunión con los demás, seré de Dios. / Dame, Señor, tu palabra; / oye, Señor, mi oración.

728

Vienen con alegría

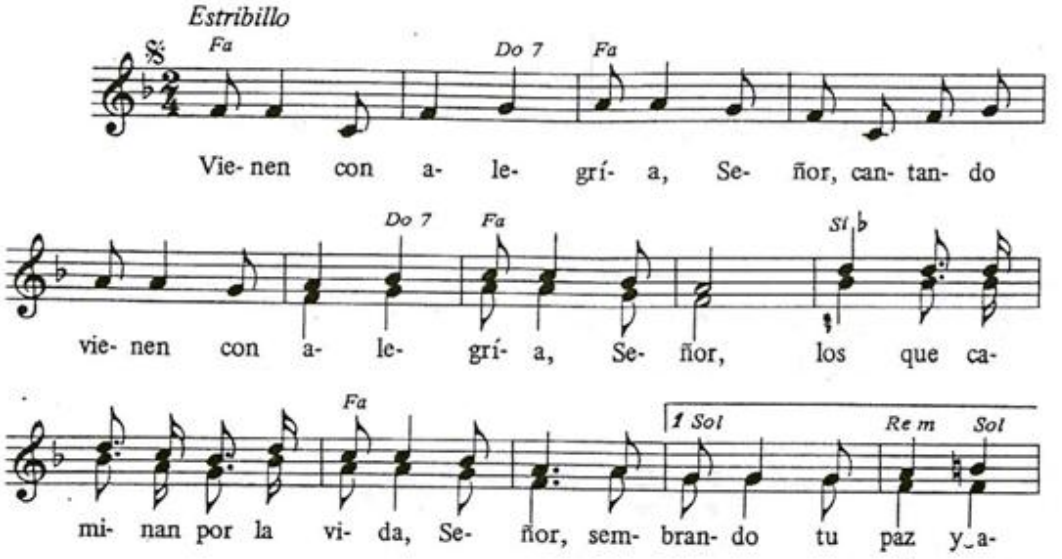

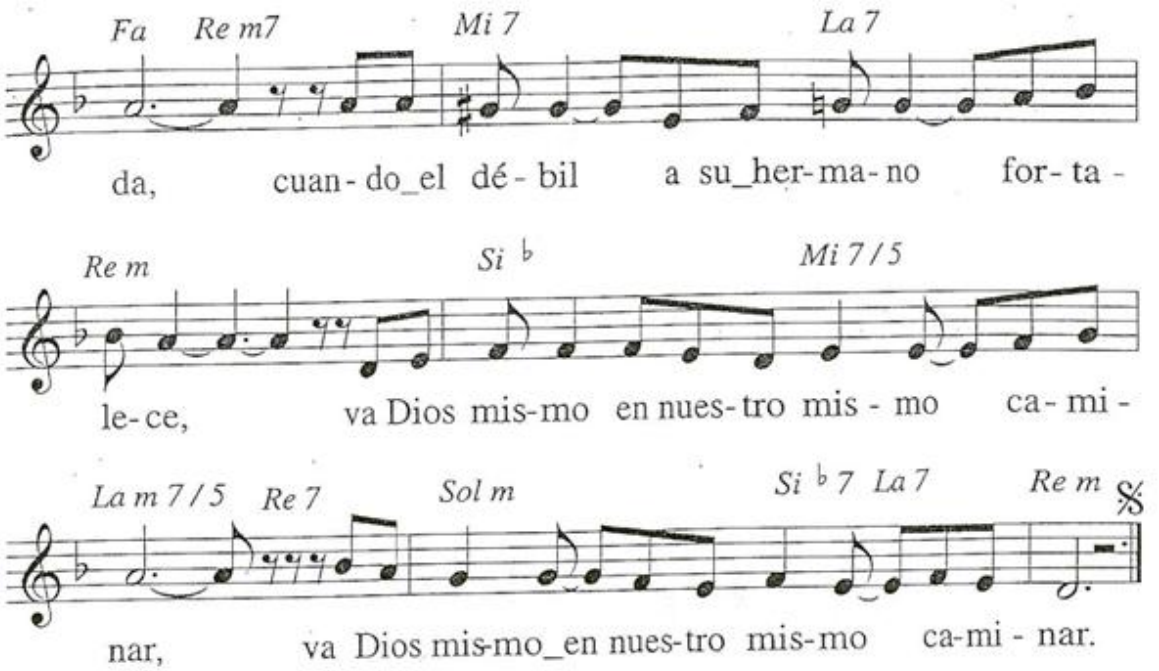

2. Cuando un hombre sufre
y logra su consuelo,
cuando espera y no se cansa de esperar,
cuando amamos, aunque el odio nos rodee,
va Dios mismo
en nuestro mismo caminar. (2)

3. Cuando crece la alegría y nos inunda,
cuando dicen nuestros labios la verdad,
cuando amamos el sentir de los sencillos,
va Dios mismo
en nuestro mismo caminar. (2)

4. Cuando abunda el bien y llena los hogares,
cuando un hombre
donde hay guerra pone paz,
cuando hermano le llamamos al extraño,
va Dios mismo
en nuestro mismo caminar. (2)

728

VIENEN CON ALEGRÍA

T y M: *C. Gabaráin*

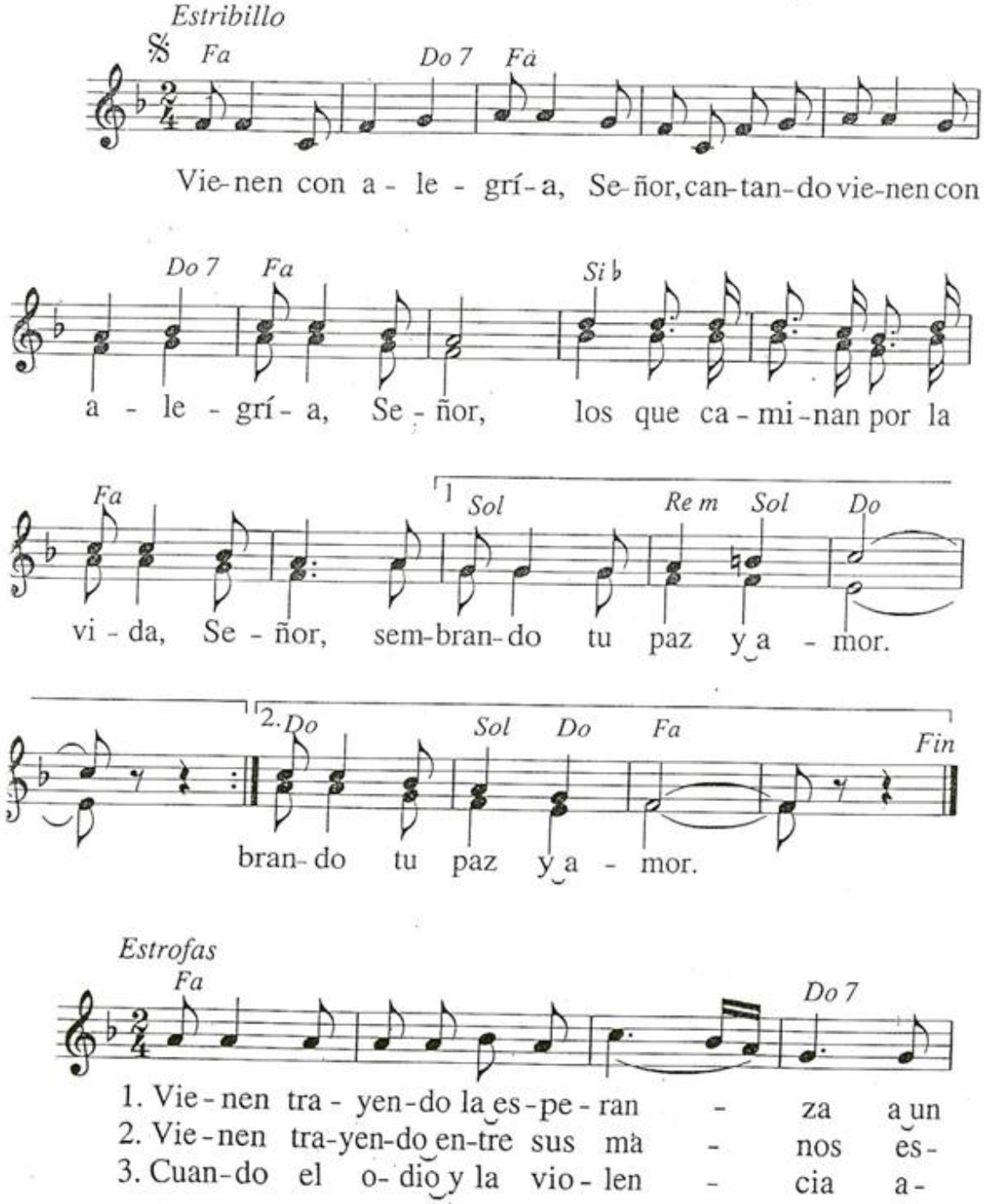

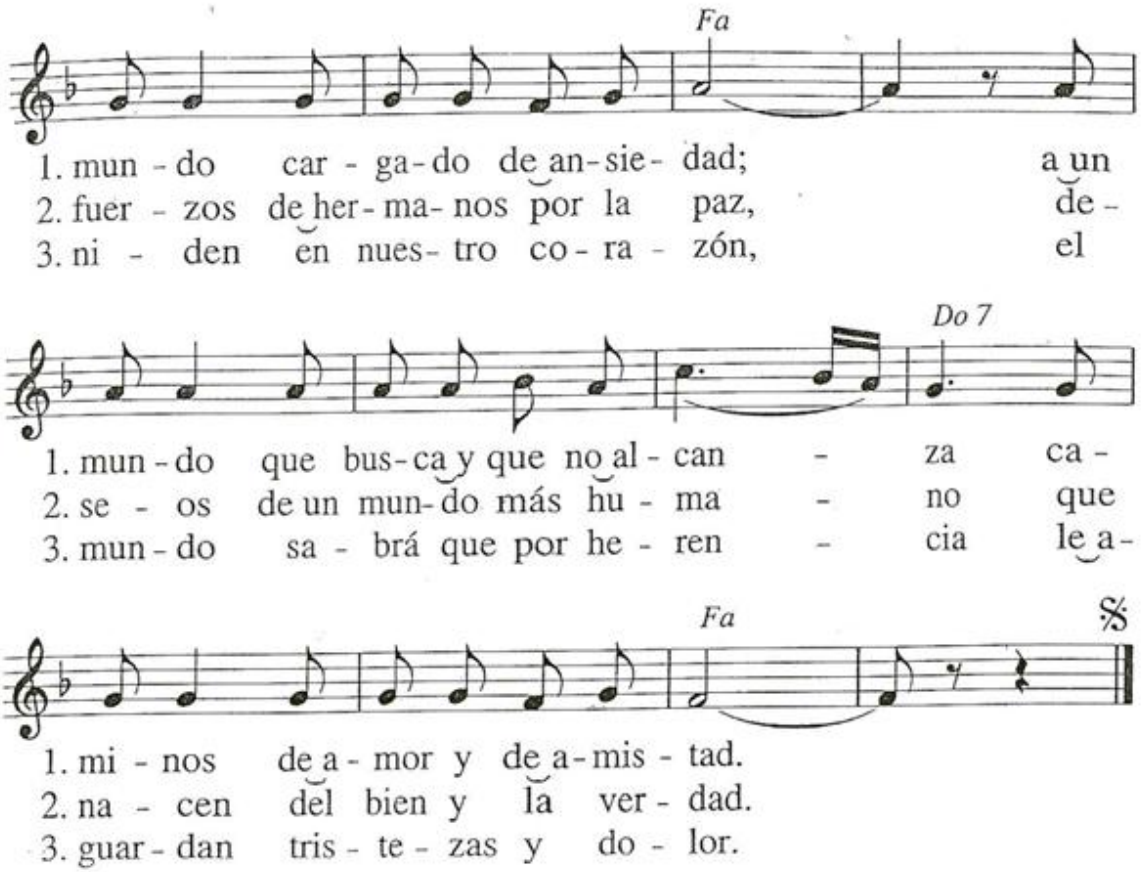
Fa
1. mun - do car - ga - do de an - sie - dad; a un
2. fuer - zos de her - ma - nos por la paz, de -
3. ni - den en nues - tro co - ra - zón, el
Do 7
1. mun - do que bus - ca y que no al - can - za ca -
2. se - os de un mun - do más hu - ma - no que
3. mun - do sa - brá que por he - ren - cia le a -
Fa
1. mi - nos de a - mor y de a - mis - tad.
2. na - cen del bien y la ver - dad.
3. guar - dan tris - te - zas y do - lor.

28

VIENEN CON ALEGRÍA

T y M: *C. Gabaráin*

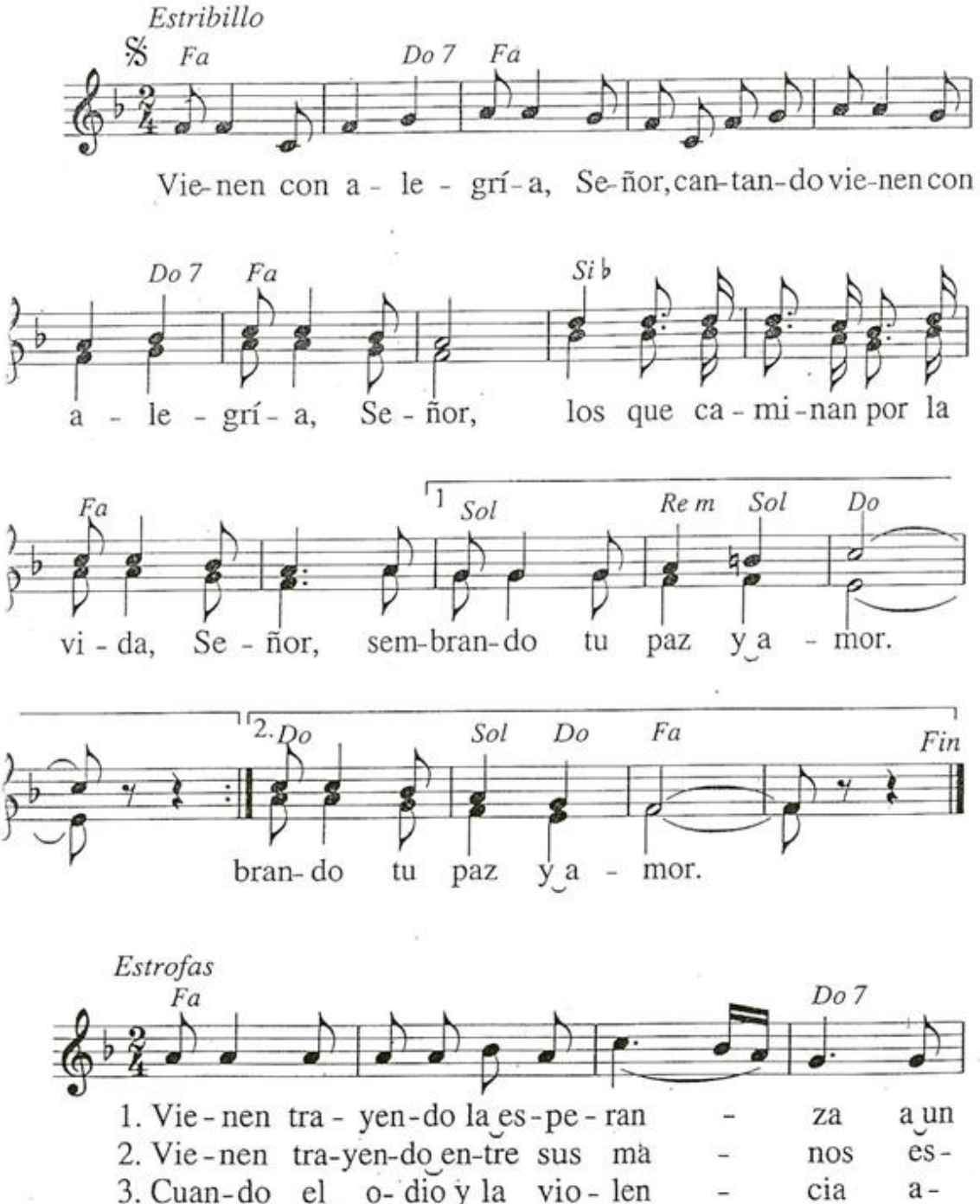

729

Cristo te necesita

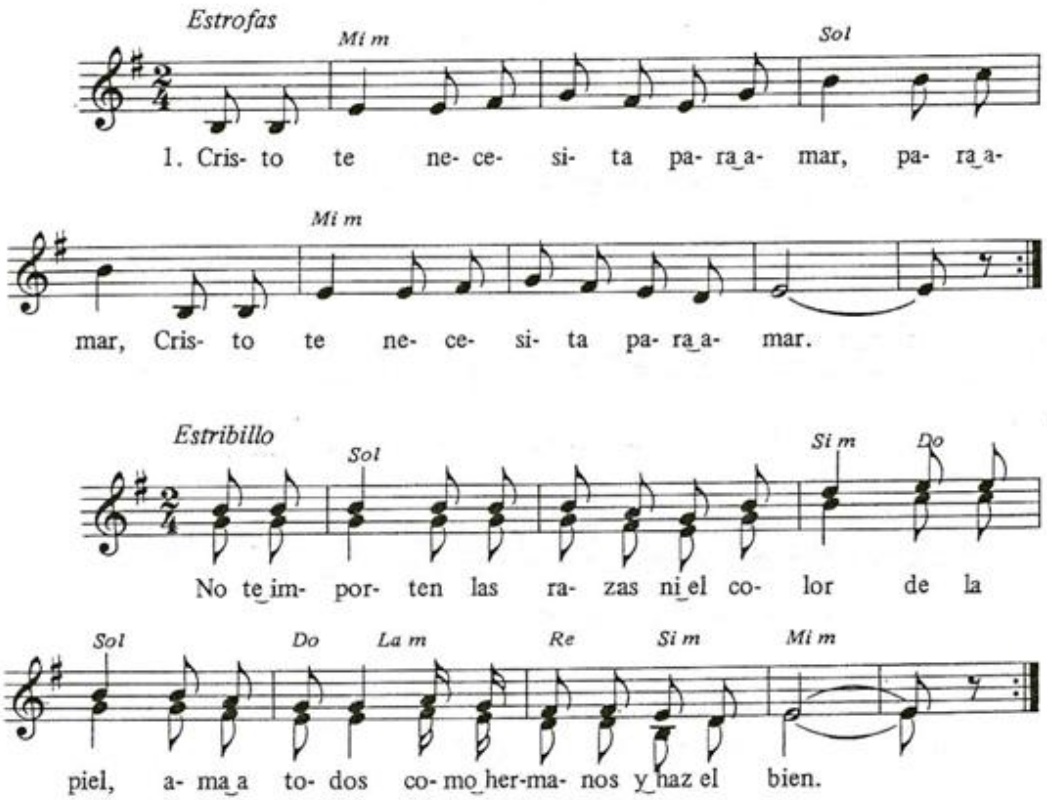

2. Al que sufre y al triste, dale amor, dale amor; / al humilde y al pobre, dale amor.
3. Al que vive a tu lado, dale amor, dale amor; / al que viene de lejos, dale amor.
4. Al que habla otra lengua, dale amor, dale amor; / al que piensa distinto, dale amor.
5. Al amigo de siempre, dale amor, dale amor; / y al que no te saluda, dale amor.
6. Cristo te necesita para amar, para amar; / Cristo te necesita para amar.

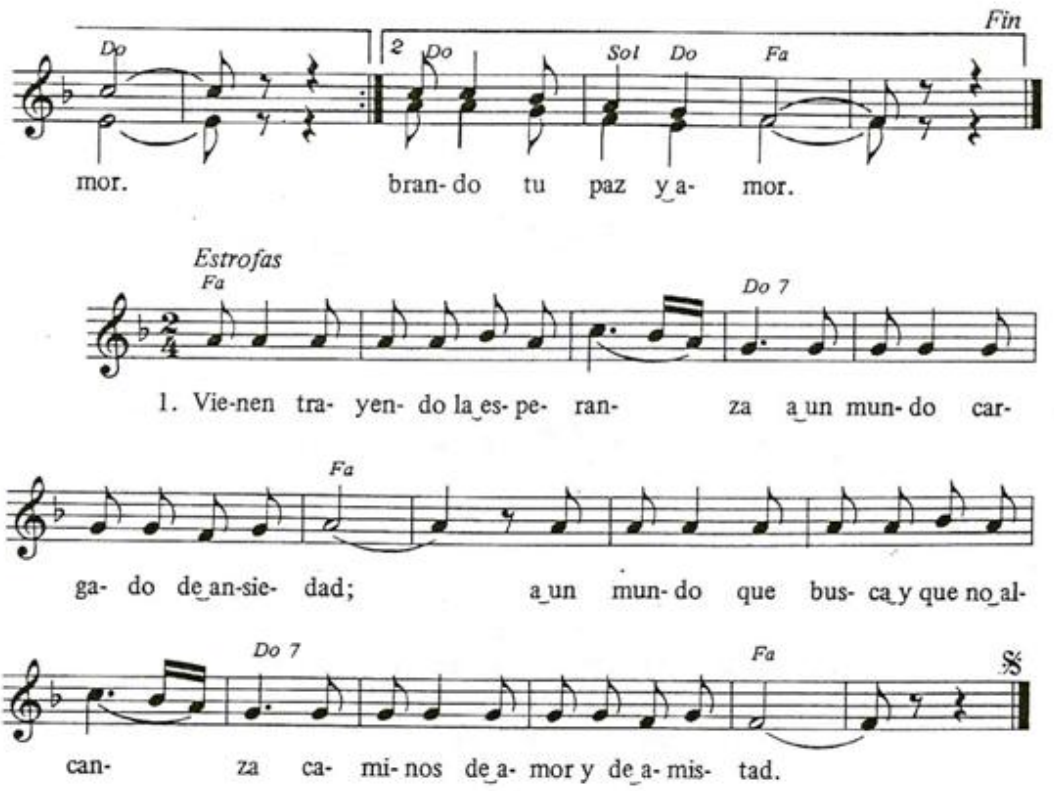

2. Vienen trayendo entre sus manos / esfuerzos de hermanos por la paz, / deseos de un mundo más humano / que nacen del bien y la verdad.

3. Cuando el odio y la violencia / aniden en nuestro corazón, / el mundo sabrá que por herencia / le aguardan tristezas y dolor.

730

Vamos buscando

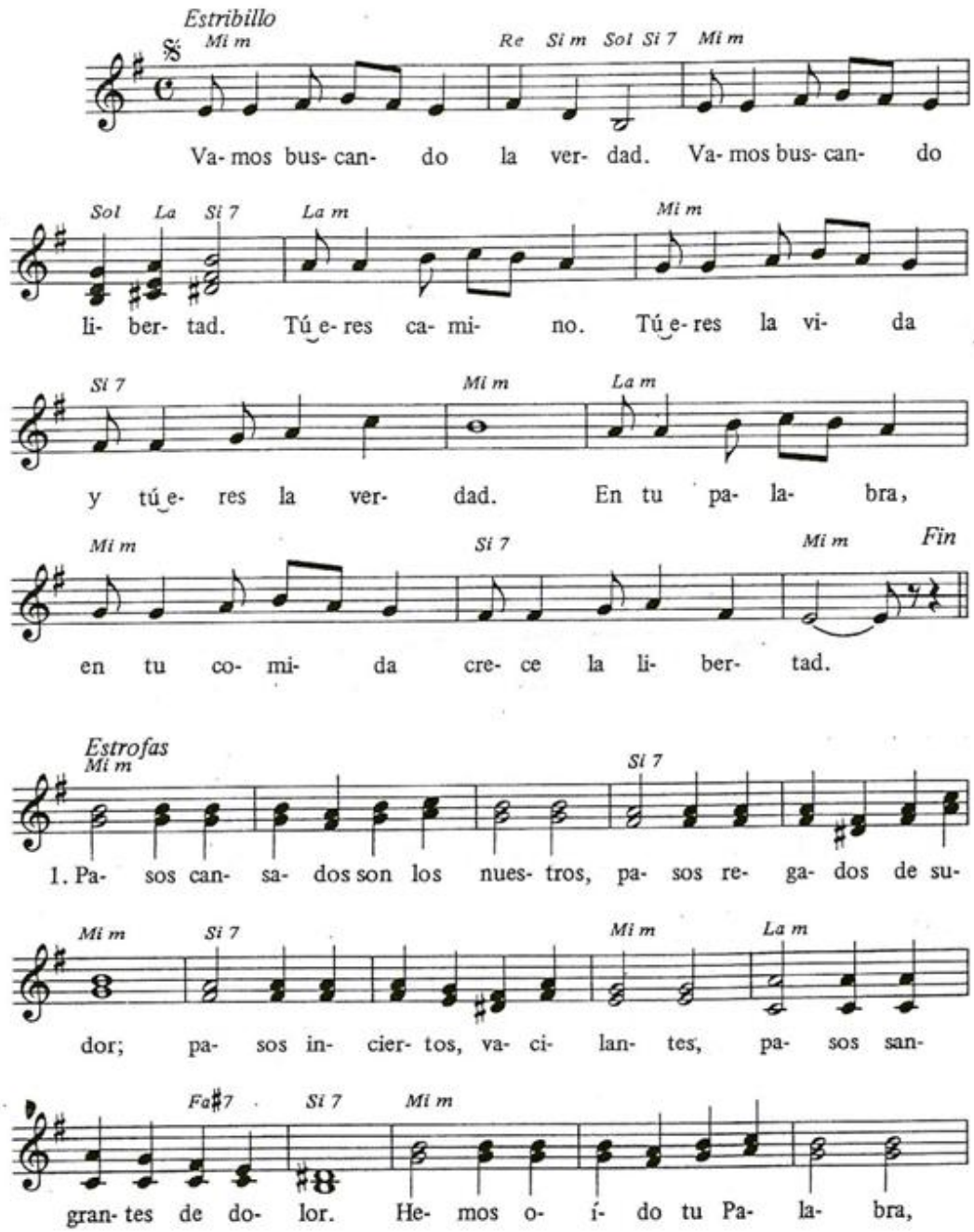

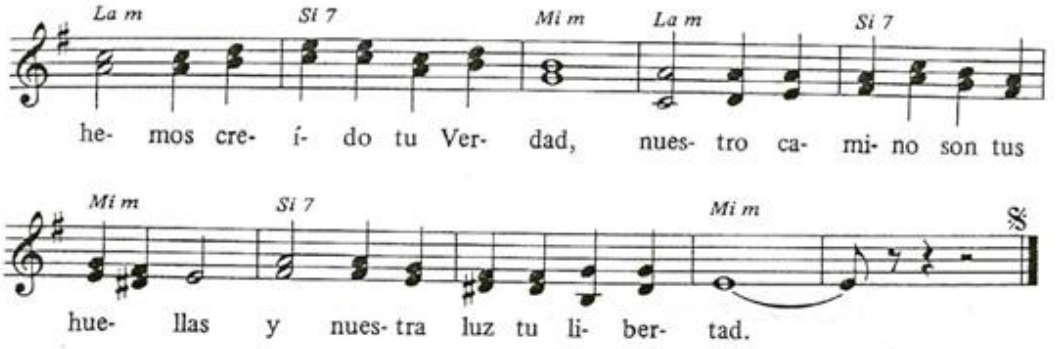

2. Tantos esfuerzos, tantos llantos, / tantos trabajos, tanto afán, / cumplen el precio que pagamos / por encontrar la libertad. / Mas nos anima la esperanza / de nuevas tierras que vendrán, / donde cumplamos la promesa / del nuevo reino de hermandad.

731

Cerca está el Señor

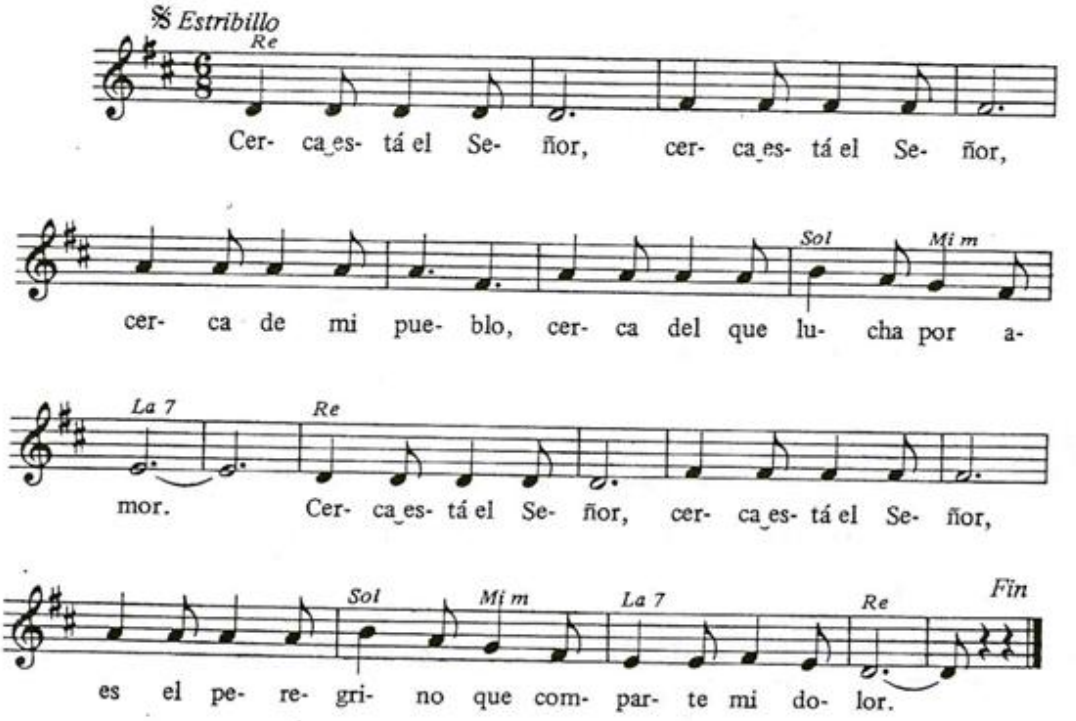

2.

3.

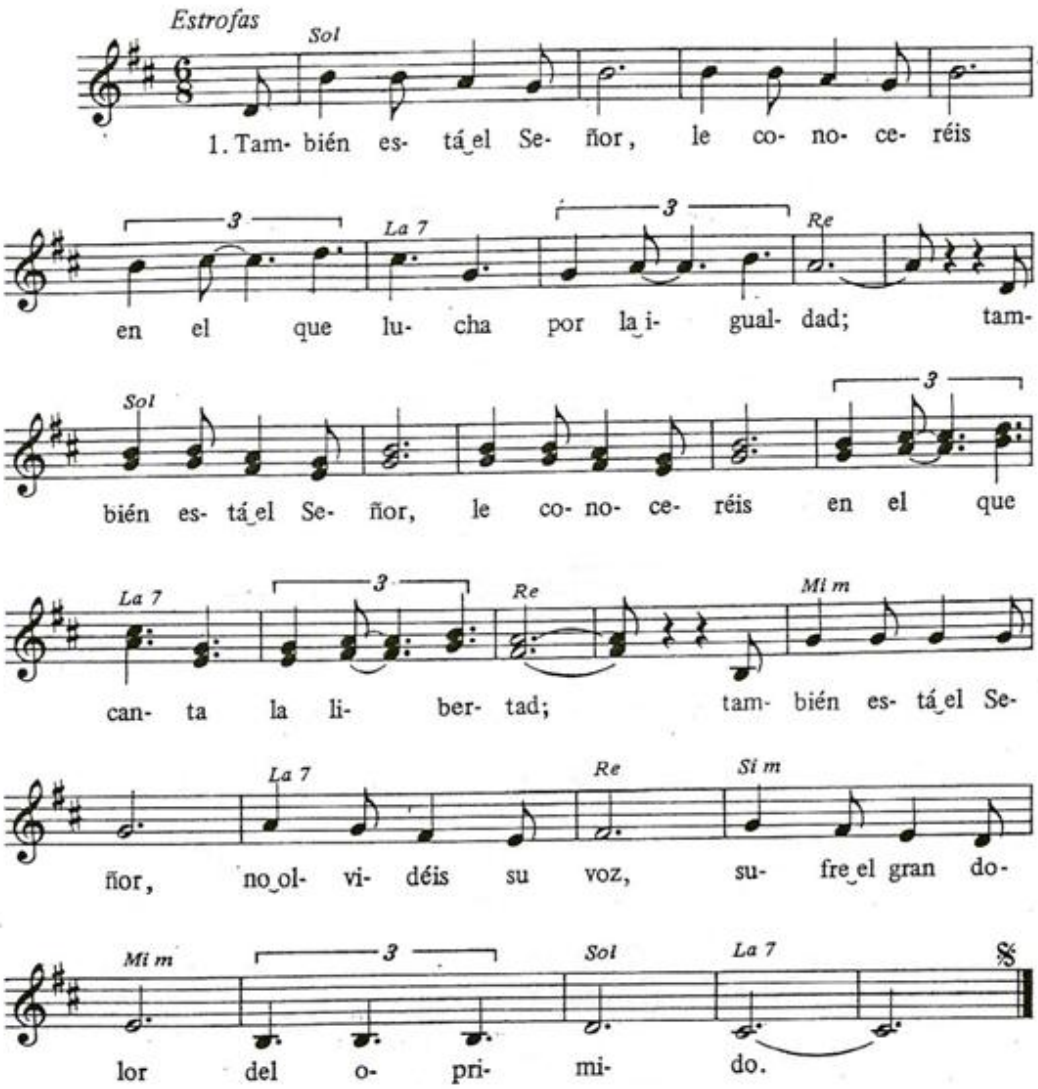

2. También está el Señor, le conoceréis / en el obrero en su taller; / también está el Señor, le conoceréis / en el anciano en su vejez; / también está el Señor, no olvidéis su voz, / en el hospital, junto al enfermo.

3. Jesús es el Señor, le conoceréis, / él es la vida, es la verdad; / Jesús es el Señor, le conoceréis, / es el camino de libertad; / Jesús es el Señor, no olvidéis su voz, / es el Redentor de nuestro pueblo.

732

Queremos construir una ciudad

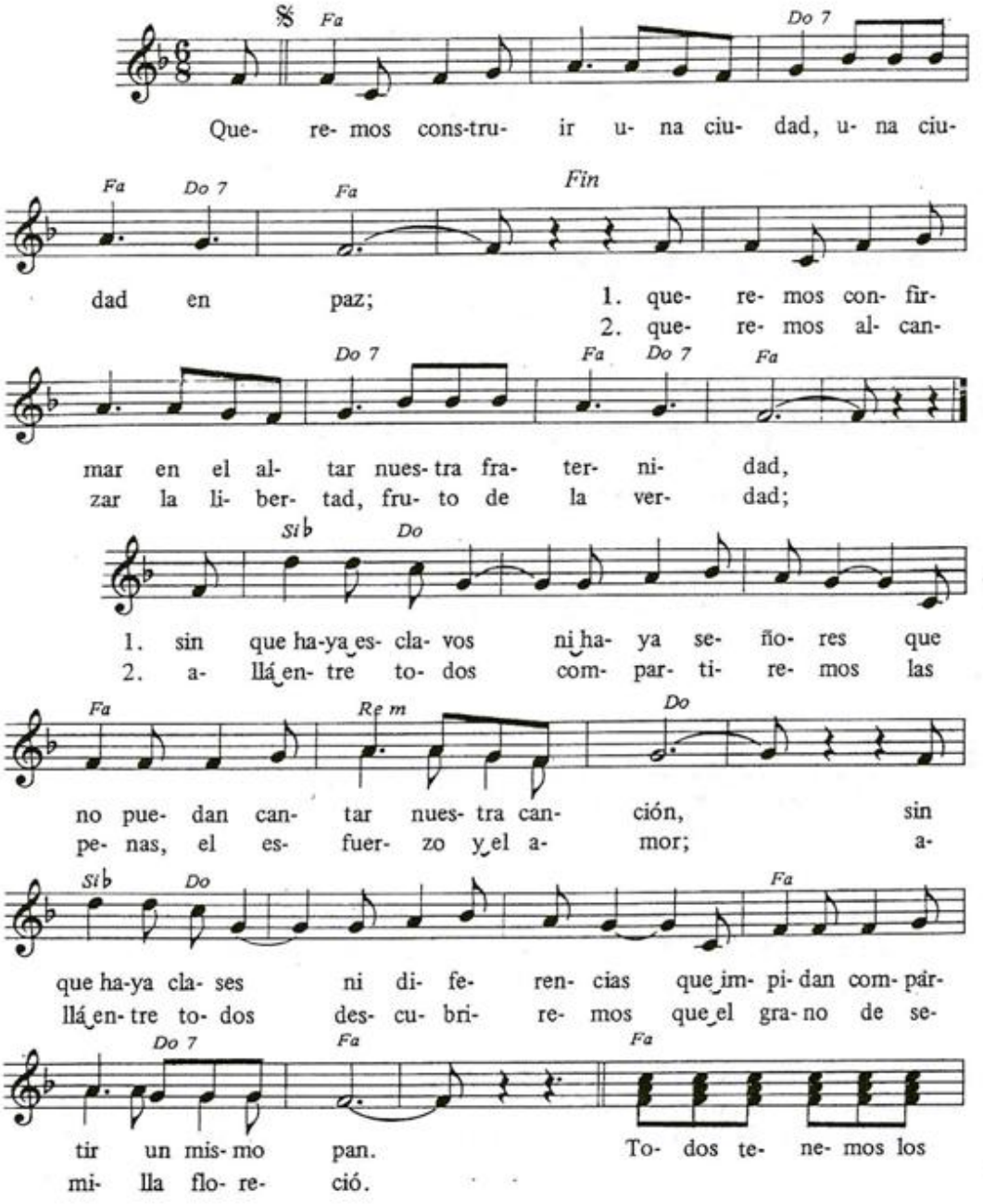

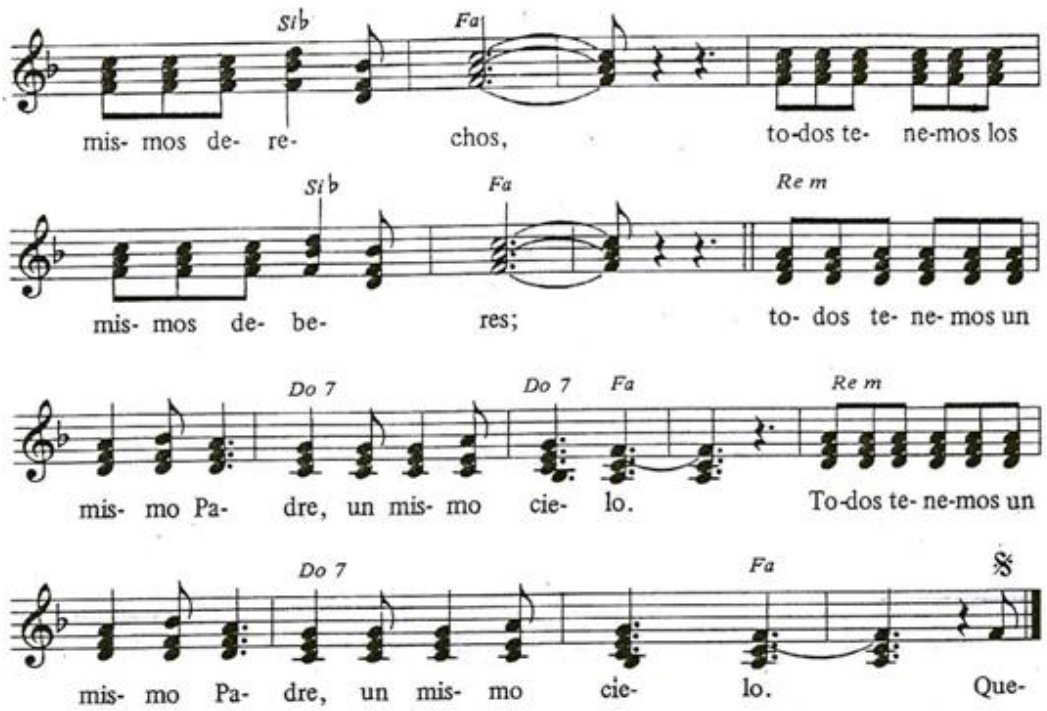
Si♭
Fa
mis- mos de- re- chos, to-dos te- ne-mos los
Si♭
Fa
Re m
mis- mos de- be- res; to- dos te- ne- mos un
Do 7
Do 7
Fa
Re m
mis- mo Pa- dre, un mis- mo cie- lo. To-dos te- ne-mos un
Do 7
Fa
mis- mo Pa- dre, un mis- mo cie- lo. Que-

733

Que sea tu palabra

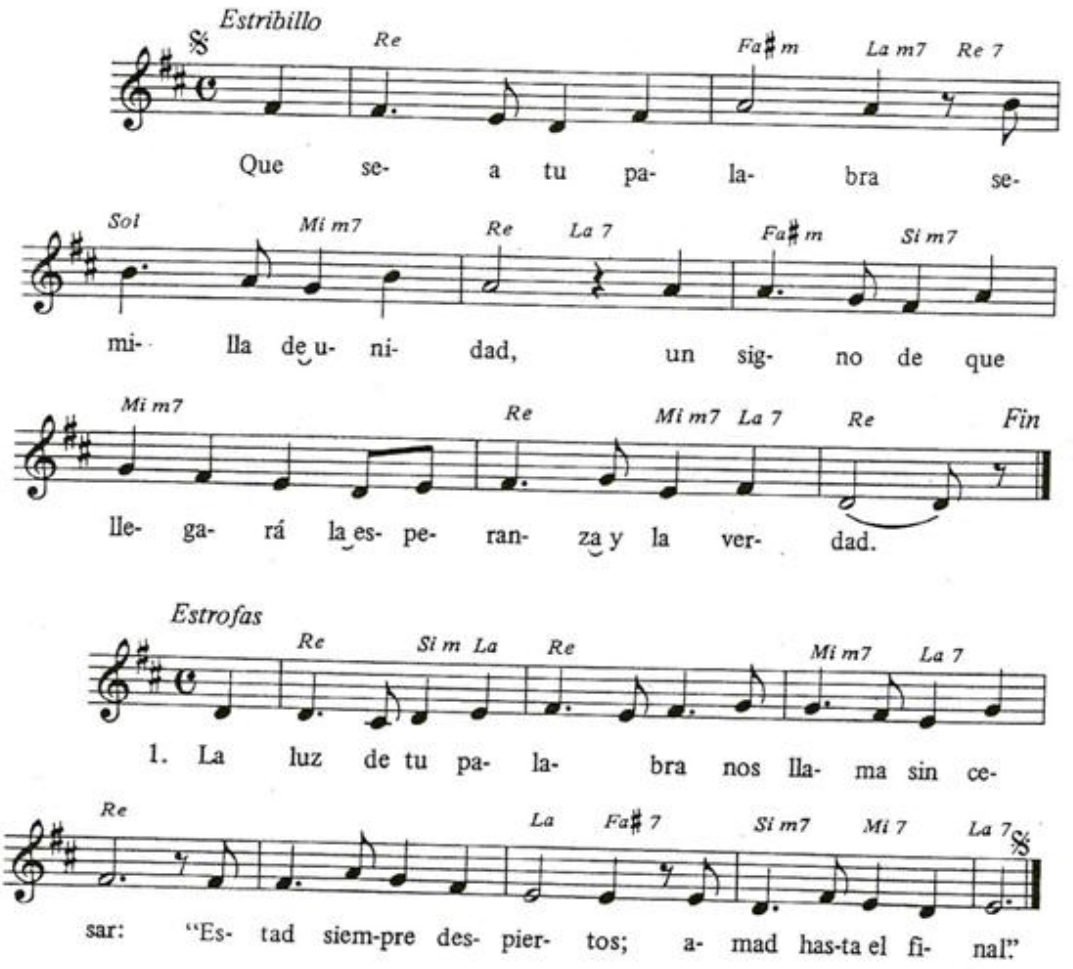

2. Cumplimos tu palabra / sembrando la verdad, / haciendo cada día / más firme nuestra paz.

3. Que tu palabra sea / sol de la oscuridad, / la voz que nos anime / a llevar la verdad.

734

Pueblo que avanzas buscando

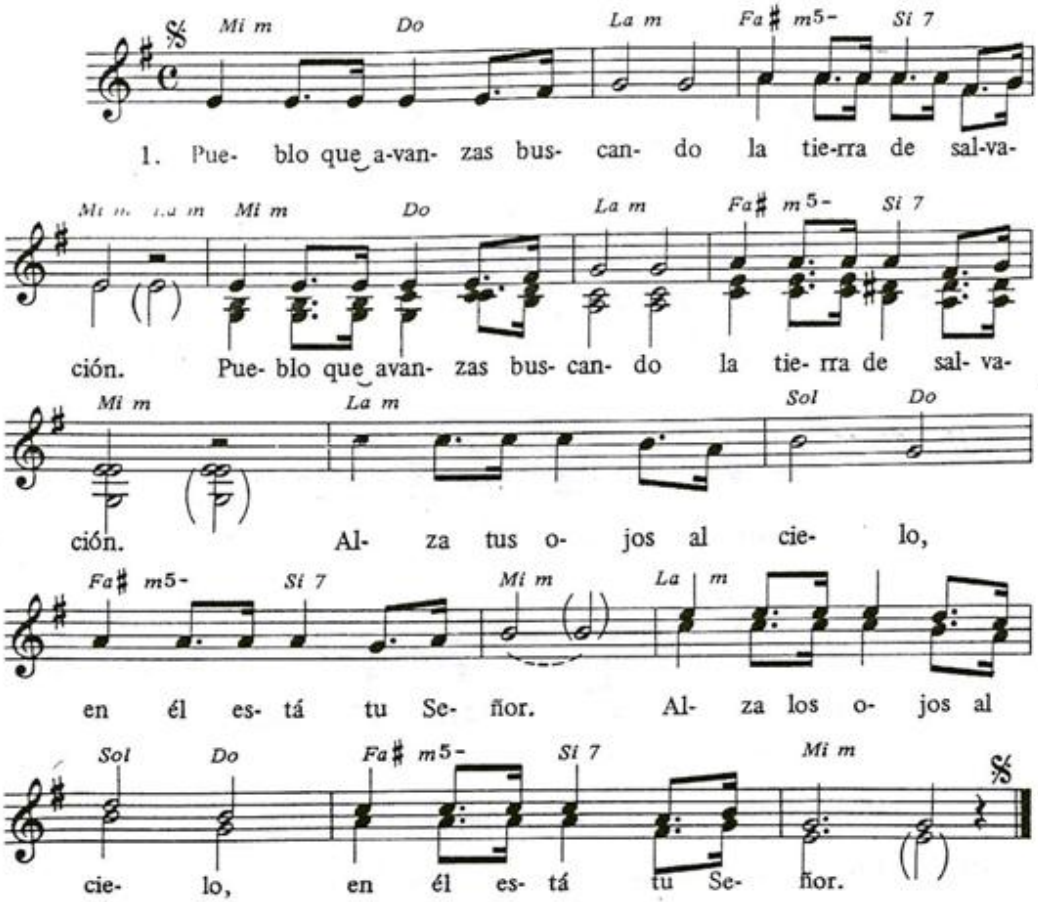

2. La tierra que te prometo / mana leche y mana miel. (2) / Procura que la injusticia / no siembre en ella su hiel. (2)
3. Haz de la sed del desierto / un manantial de esperanza; (2) / deja maltrecho el cansancio / con cada paso que avanzas. (2)
4. Pueblo que tienes la herencia / de un Dios que resucitó, (2) / rompe los muros del miedo / y alcanza la salvación. (2)
5. Si se prolonga la noche / y acosa la oscuridad, (2) / será la fe de tus pasos / la luz que te guiará. (2)

735

Las bienaventuranzas

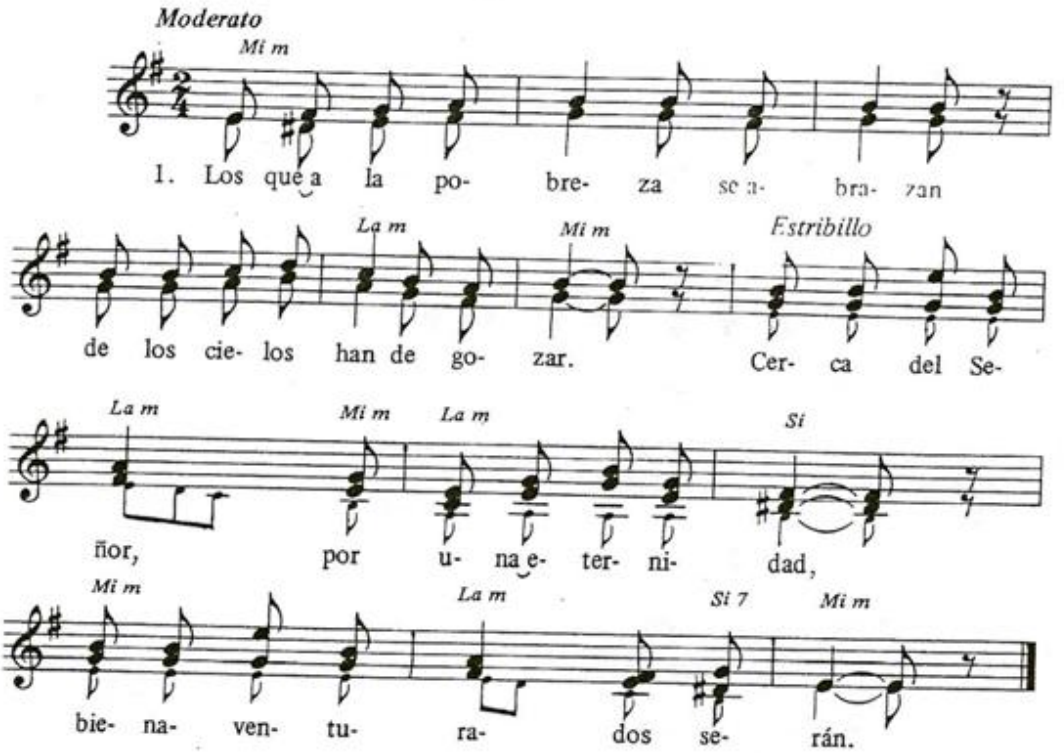

2. Los que sean mansos y humildes / poseer la tierra podrán.
3. Todos los que gimen y lloran / luego consolados serán.
4. Quien tenga hambre y sed de justicia / su hambre y sed saciadas verá.
5. Los de corazón compasivo / compasión en Dios hallarán.
6. Los que el corazón tengan limpio / cara a cara a Dios han de ver.
7. Los que siembran paz a su paso / de Dios hijos se llamarán.
8. De los perseguidos sin causa / el reino del cielo será.

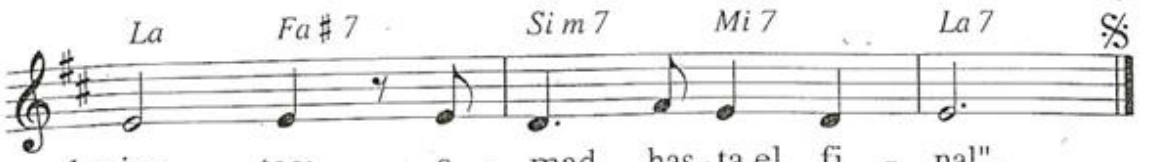

1. pier - tos; a - mad has-ta el fi - nal".
2. dí - a más fir - me nues-tra paz.
3. ni - me a lle - var la ver - dad.

733

QUE SEA TU PALABRA

T: *M. Zarate;* M: *J. J. Elezkano*

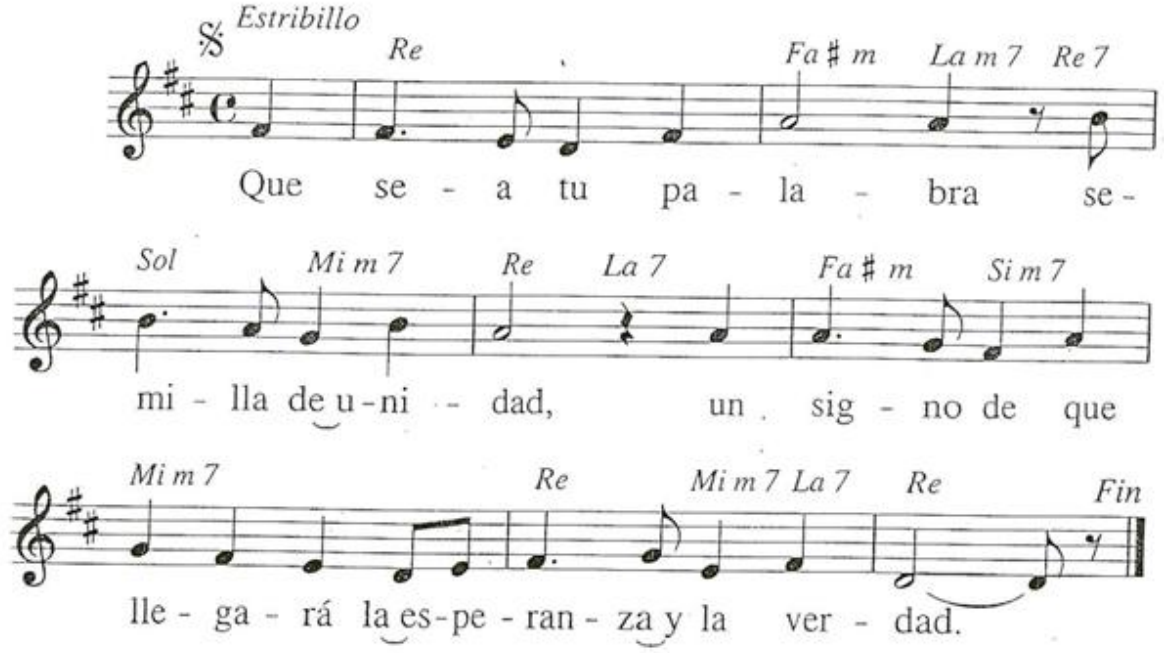

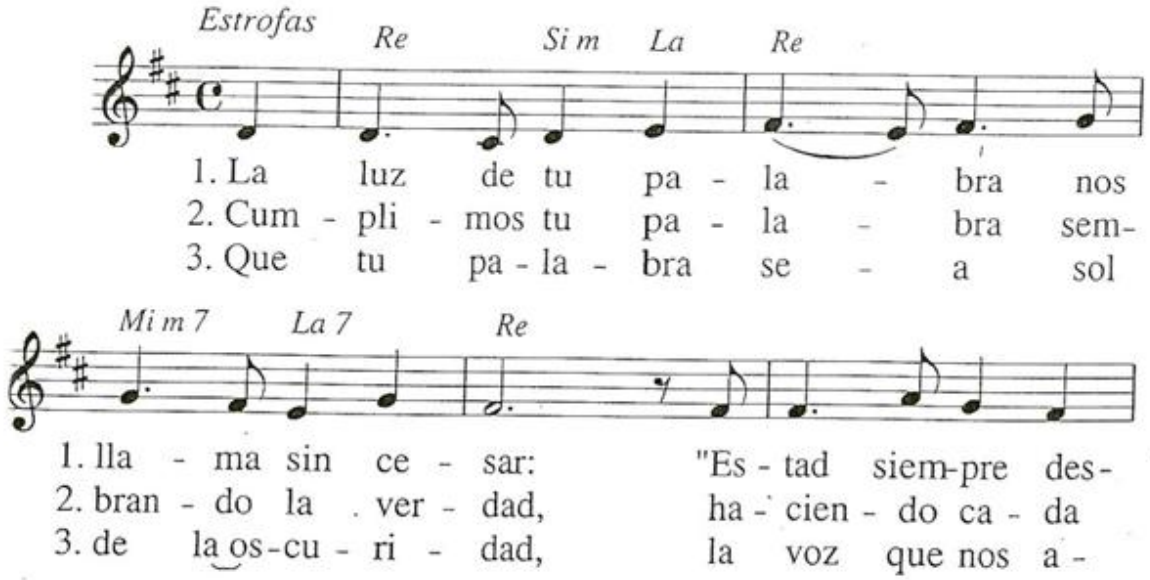

736

Bienaventurados

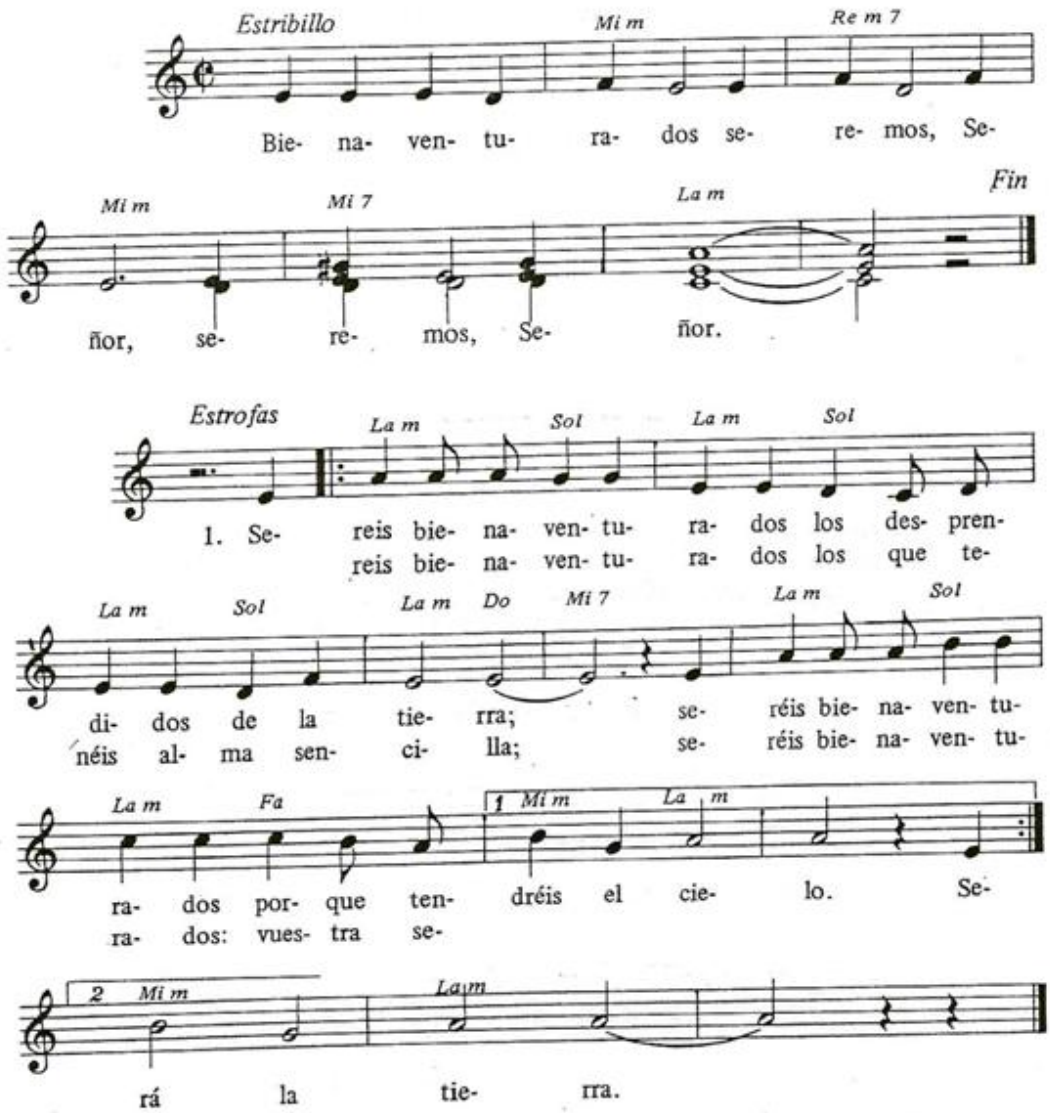

2. Seréis bienaventurados los que lloráis, los que sufrís; / seréis bienaventurados porque seréis consolados. / Seréis bienaventurados los que tenéis hambre de mí; / seréis bienaventurados porque seréis saciados.

3. Seréis bienaventurados los que tenéis misericordia; / seréis bienaventurados porque seréis perdonados. / Seréis bienaventurados los que tenéis el alma limpia; / seréis bienaventurados porque veréis a Dios.
4. Seréis bienaventurados los que buscáis siempre la paz; / seréis bienaventurados, hijos seréis de Dios. / Seréis bienaventurados los perseguidos por mi causa; / seréis bienaventurados porque tendréis mi reino.

737

Dichosos para siempre

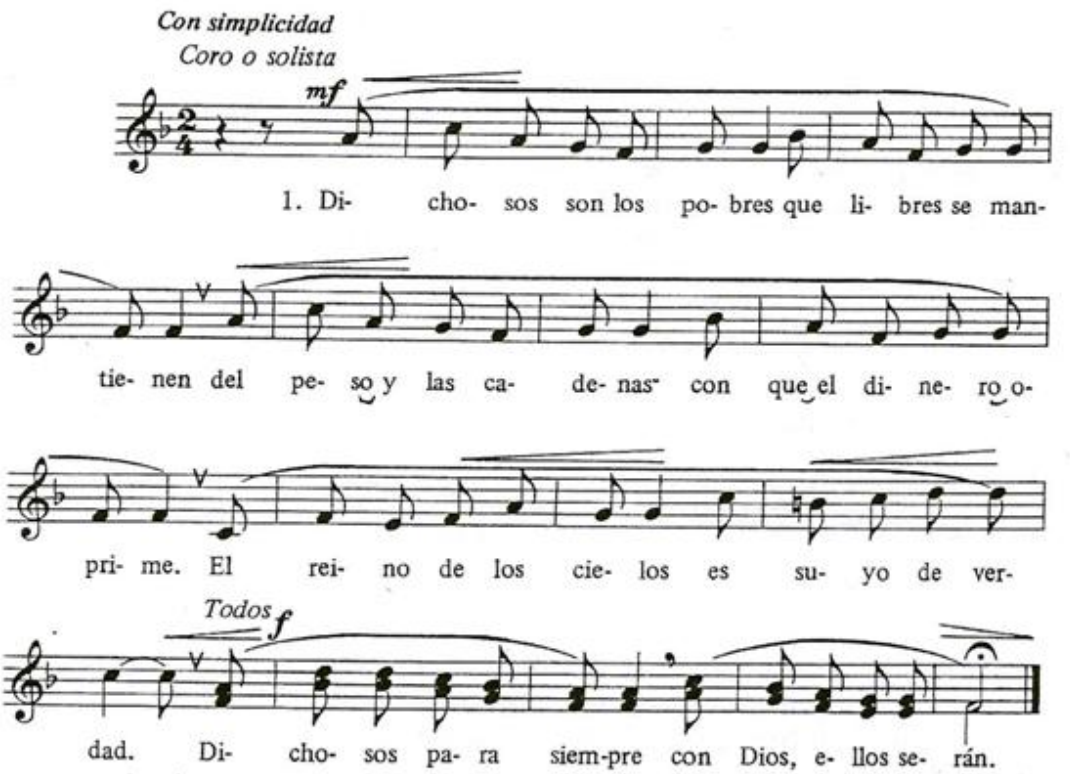

2. Dichosos los que lloran / y beben amargura / de lágrimas y penas / un día y otro día. / De gozo y bienandanza / colmados se verán.

3. Dichosos los que viven / en clima de humildad, / vertiendo por doquiera / raudales de bondad. / Gran premio les espera: / la tierra heredarán.

4. Dichosos los hambrientos / de paz y de justicia; / dichosos los sedientos / de amor y de equidad. / Un día serán hartos / de gozo celestial.

5. Dichosos los que muestran / entrañas de bondad, / y de misericordia / con todo ser mortal. / Perdón en abundancia / de Dios alcanzarán.

6. Dichosos son los limpios / como agua manantial / que corre inmaculada / camino de la mar. / Podrán de Dios el rostro / sin velos contemplar.

7. Dichosos los que truecan / el odio por la paz, / y a uno y otro ofrecen / el beso de amistad. / El corazón de todos / ellos poseerán.

8. Dichosos los que sufren, / por causa de mi nombre, / torturas y martirio / sin dar un paso atrás. / Serán merecedores / del reino de los cielos.

2. Seréis bienaventurados
los que lloráis, los que sufrís;
seréis bienaventurados
porque seréis consolados.
Seréis bienaventurados
los que tenéis hambre de mí;
seréis bienaventurados
porque seréis saciados.

3. Seréis bienaventurados
los que tenéis misericordia;
seréis bienaventurados
porque seréis perdonados.
Seréis bienaventurados
los que tenéis el alma limpia;
seréis bienaventurados
porque veréis a Dios.

4. Seréis bienaventurados
los que buscáis siempre la paz;
seréis bienaventurados,
hijos seréis de Dios.
Seréis bienaventurados
los perseguidos por mi causa;
seréis bienaventurados
porque tendréis mi reino.

DICHOSOS PARA SIEMPRE

M: *A. Martorell*

Con simplicidad

Coro o solista

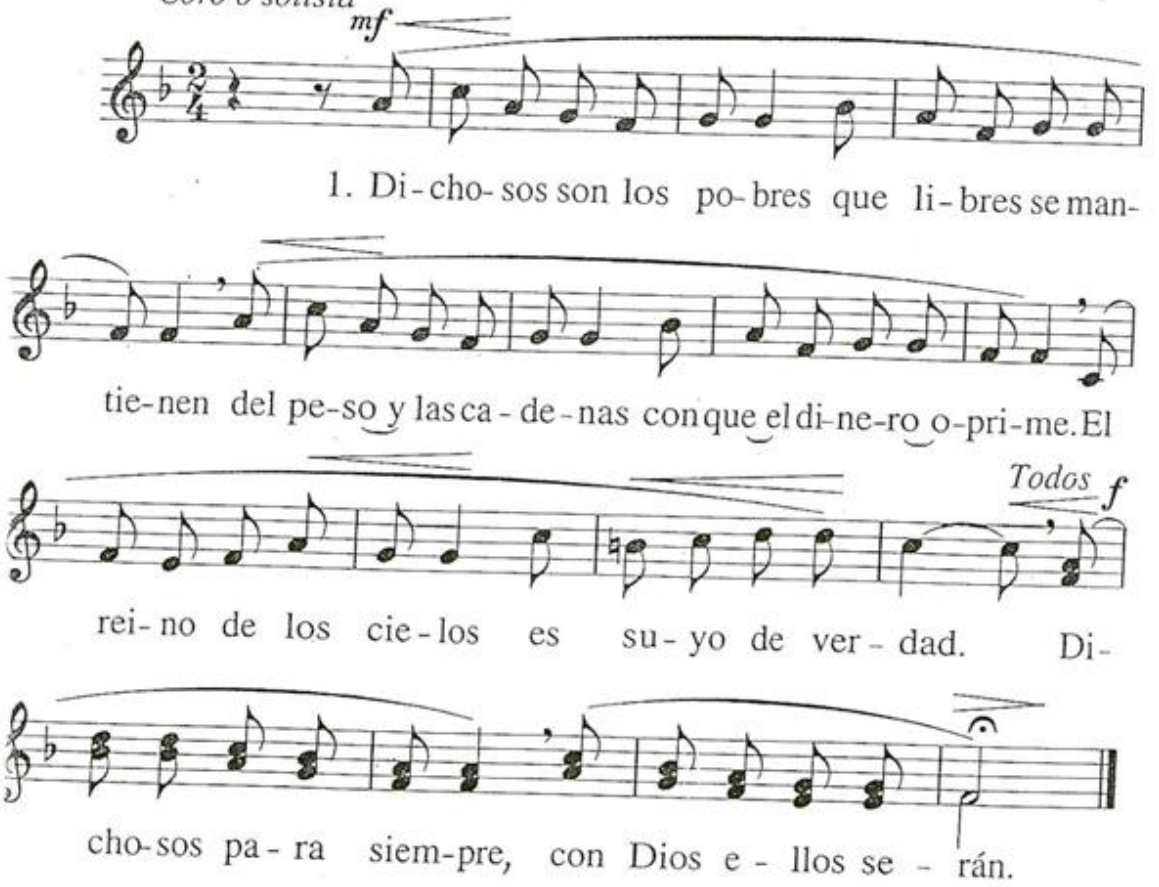

2. Dichosos los que lloran
y beben amargura
de lágrimas y penas
un día y otro día.
De gozo y bienandanza
colmados se verán.

3. Dichosos los que viven
en clima de humildad,
vertiendo por doquiera
raudales de bondad.
Gran premio les espera:
la tierra heredarán.

4. Dichosos los hambrientos
de paz y de justicia;
dichosos los sedientos
de amor y de equidad.
Un día serán hartos
de gozo celestial.

5. Dichosos los que muestran
entrañas de bondad
y de misericordia
con todo ser mortal.
Perdón en abundancia
de Dios alcanzarán.

6. Dichosos son los limpios
como agua manantial
que corre inmaculada
camino de la mar.
Podrán de Dios el rostro
sin velos contemplar.

7. Dichosos los que truecan
el odio por la paz,
y a uno y otro ofrecen
el beso de amistad.
El corazón de todos
ellos poseerán.

8. Dichosos los que sufren,
por causa de mi nombre,
torturas y martirio
sin dar un paso atrás.
Serán merecedores
del reino de los cielos.

738

YO CREO EN TI, SEÑOR

T: *T. Vaquero;* M: *L. Masson*

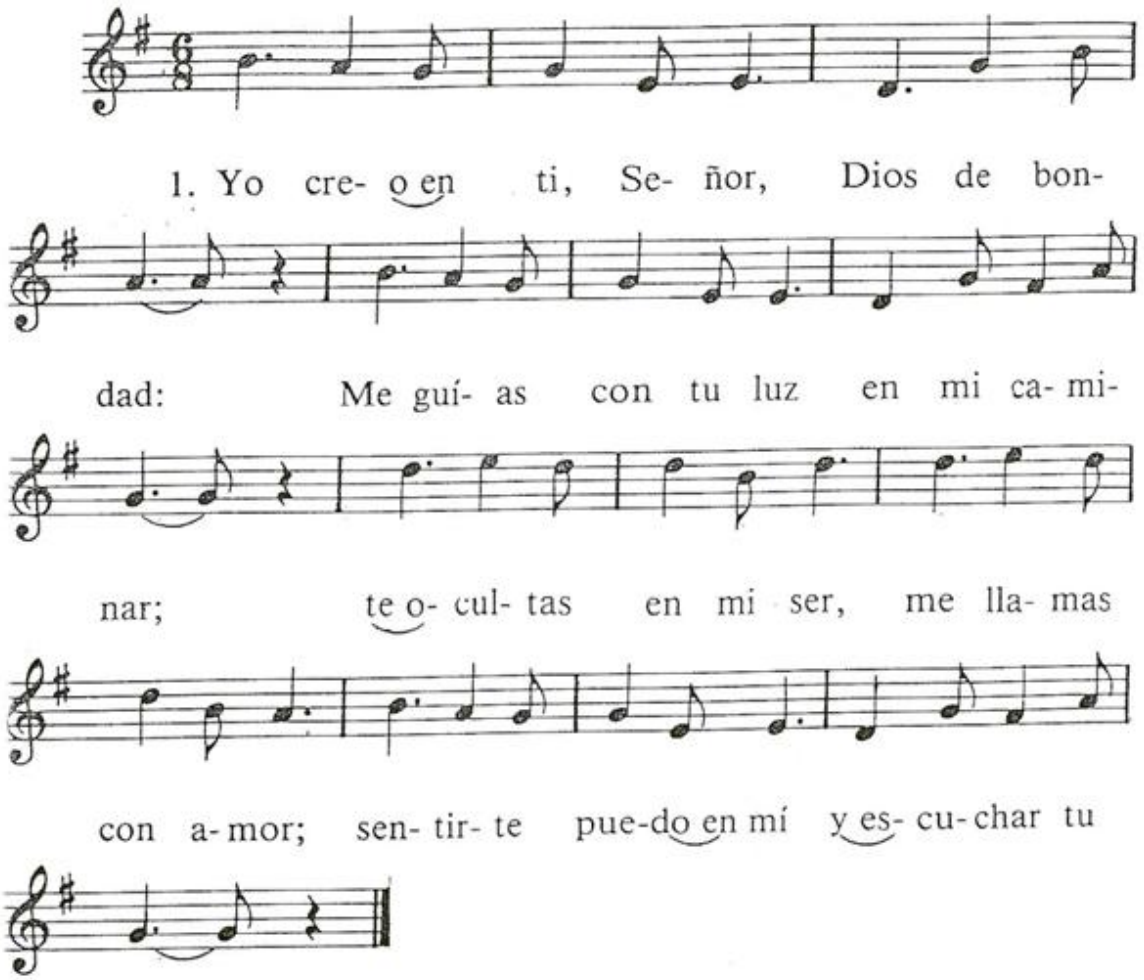

2. Oh Cristo Redentor, yo creo en ti:
Tu inmensa caridad te llevó a morir;
has muerto por mi amor, clavado en una cruz;
tu Sangre me libró de la esclavitud.

3. ¿Cómo podré pagar tu gran amor?
oh Cristo, amigo fiel y mi buen Pastor.
Caminas junto a mí, me buscas sin cesar,
apagas tú mi sed, en manjar te das.

4. Oh Cristo Salvador, espero de ti:
Despierta tu poder, ven y actúa en mí.
Conoces cómo soy... mi pobre voluntad.
¡Tú eres mi Señor, vienes a salvar...!

5. Te amo, Dios de amor, te quiero amar
y responder así a tu gran bondad.
Tu fama contaré, tu nombre y tu virtud,
y a todos amaré como amas tú.

739

AL ATARDECER DE LA VIDA

T y M: *C. Gabaráin*

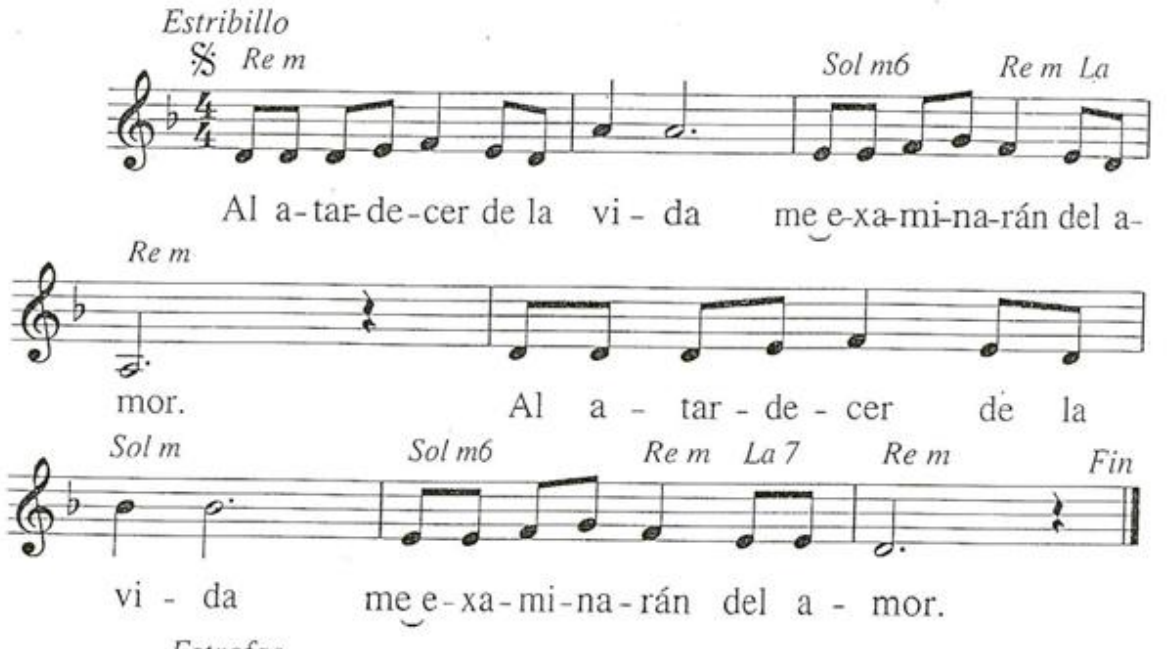

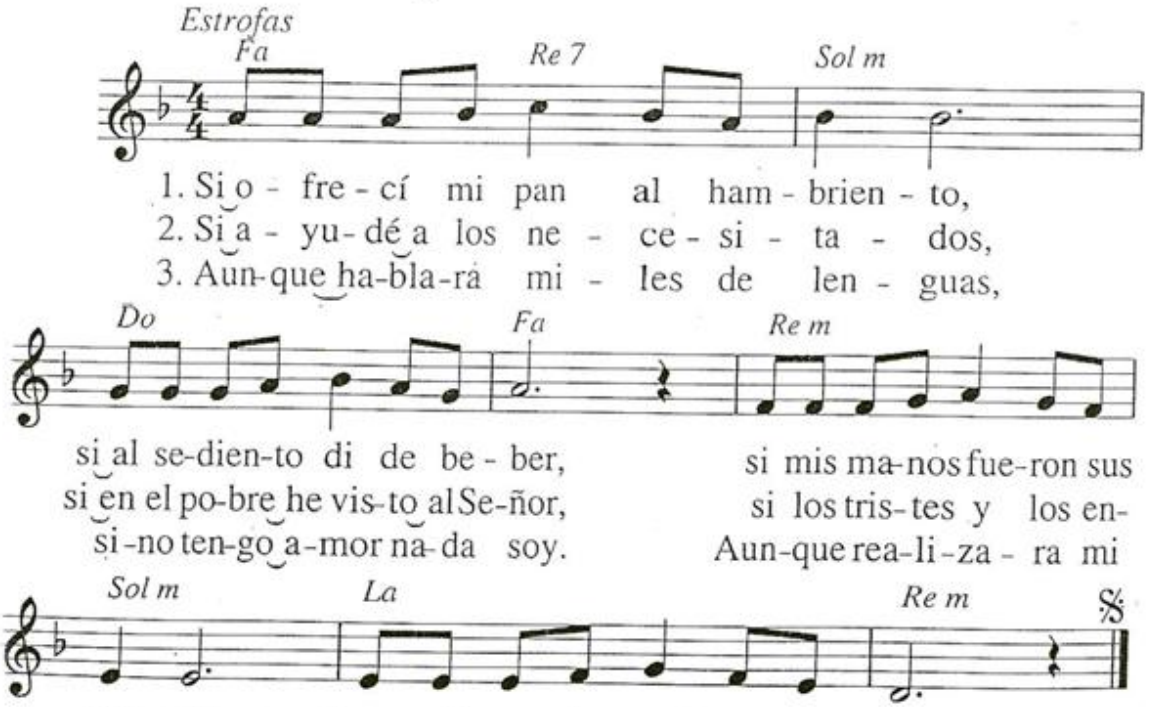

740

BENDICIÓN
(de San Francisco)

T: *R. M.ª Riera*

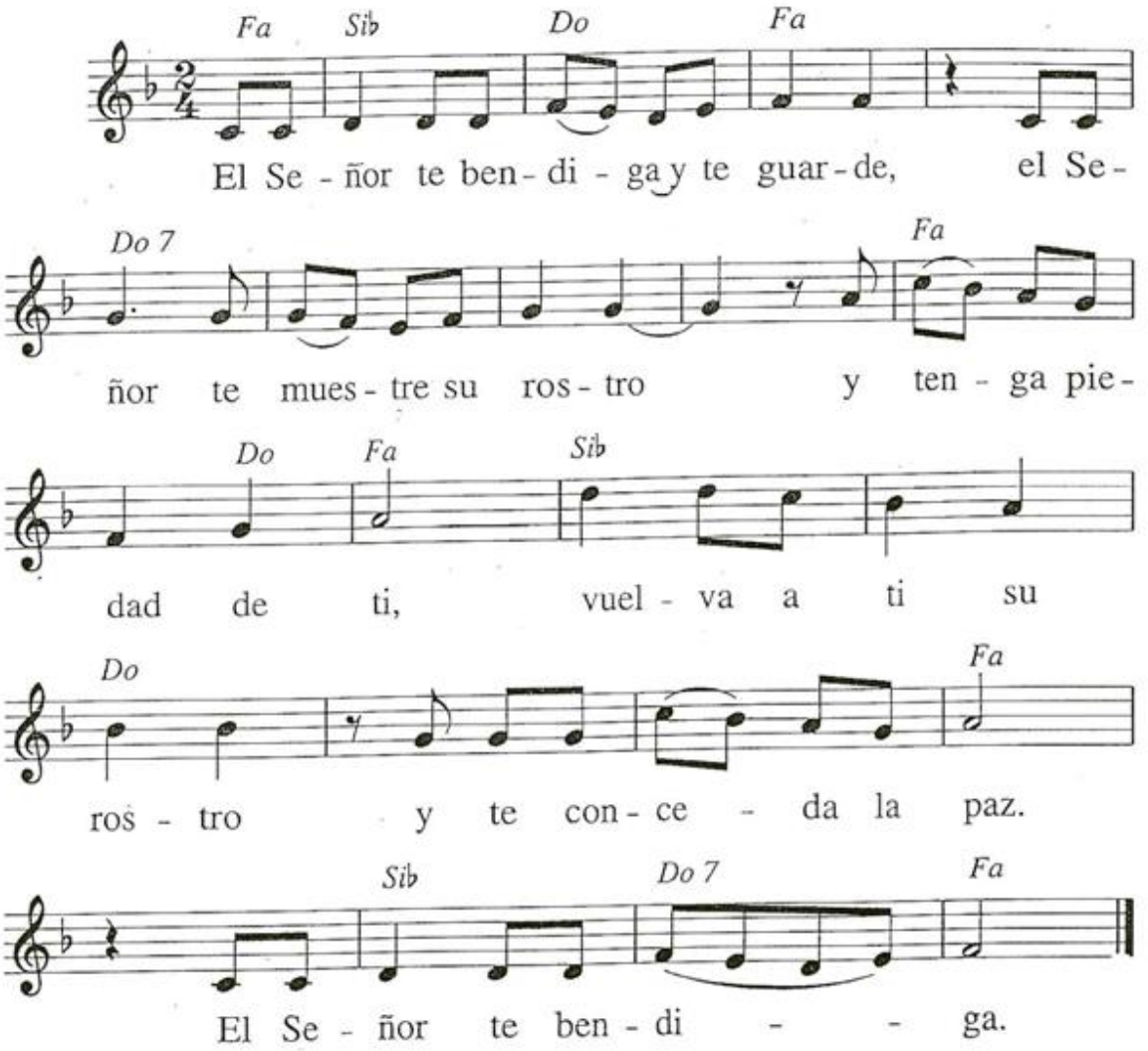

741

SI ME FALTA EL AMOR

M: *F. Palazón*

Andante moderato

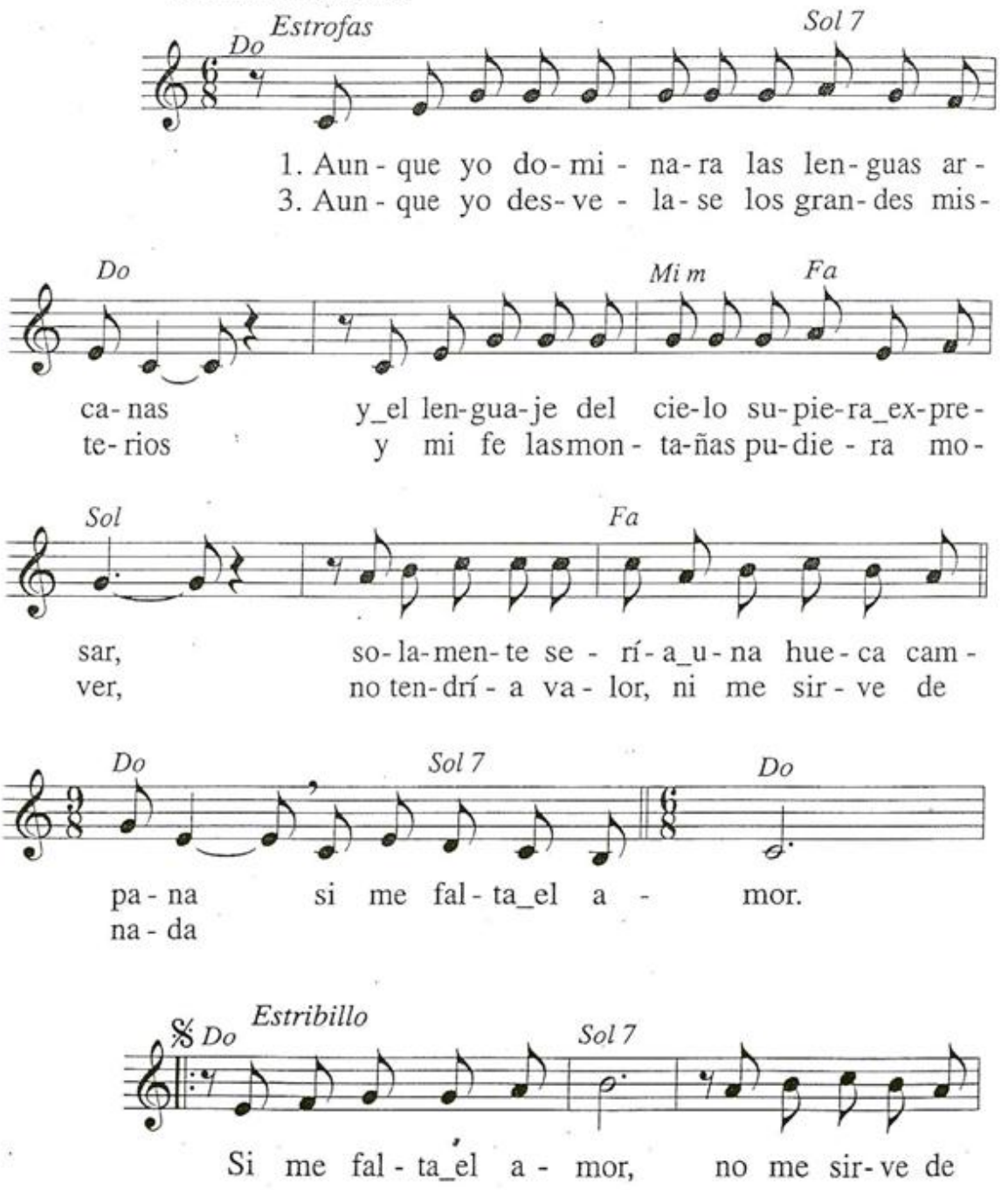

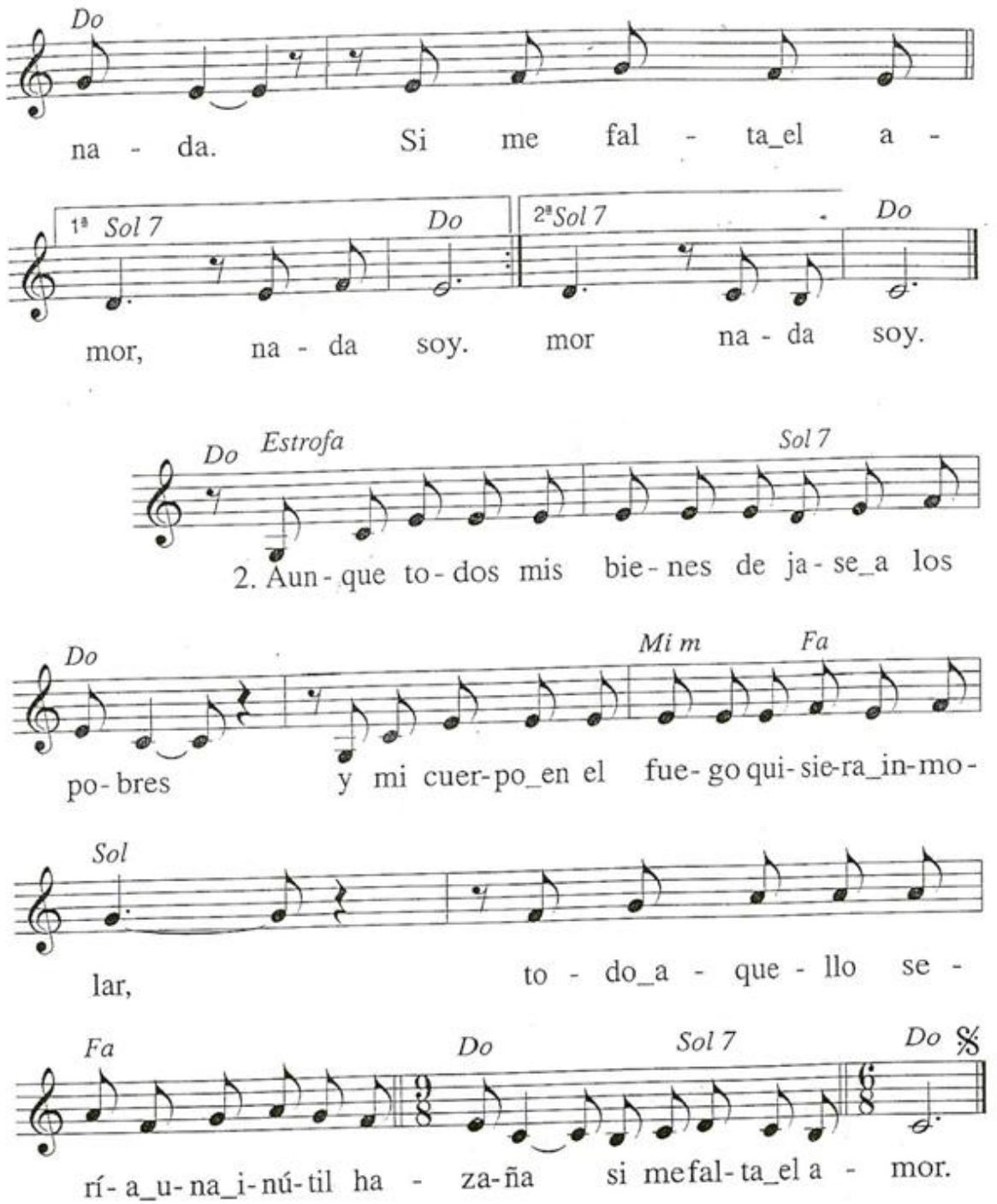
Do
na - da. Si me fal - ta_el a -
1ª Sol 7
Do
2ª Sol 7
Do
mor, na - da soy. mor na - da soy.
Do
Estrofa
Sol 7
2. Aun - que to - dos mis bie - nes de ja - se_a los
Do
Mi m
Fa
po - bres y mi cuer - po_en el fue - go qui - sie - ra_in - mo -
Sol
lar, to - do_a - que - llo se -
Fa
Do
Sol 7
Do
rí - a_u - na_i - nú - til ha - za - ña si me fal - ta_el a - mor.

742

ESPERA EN EL SEÑOR

M: *I. Yepes*

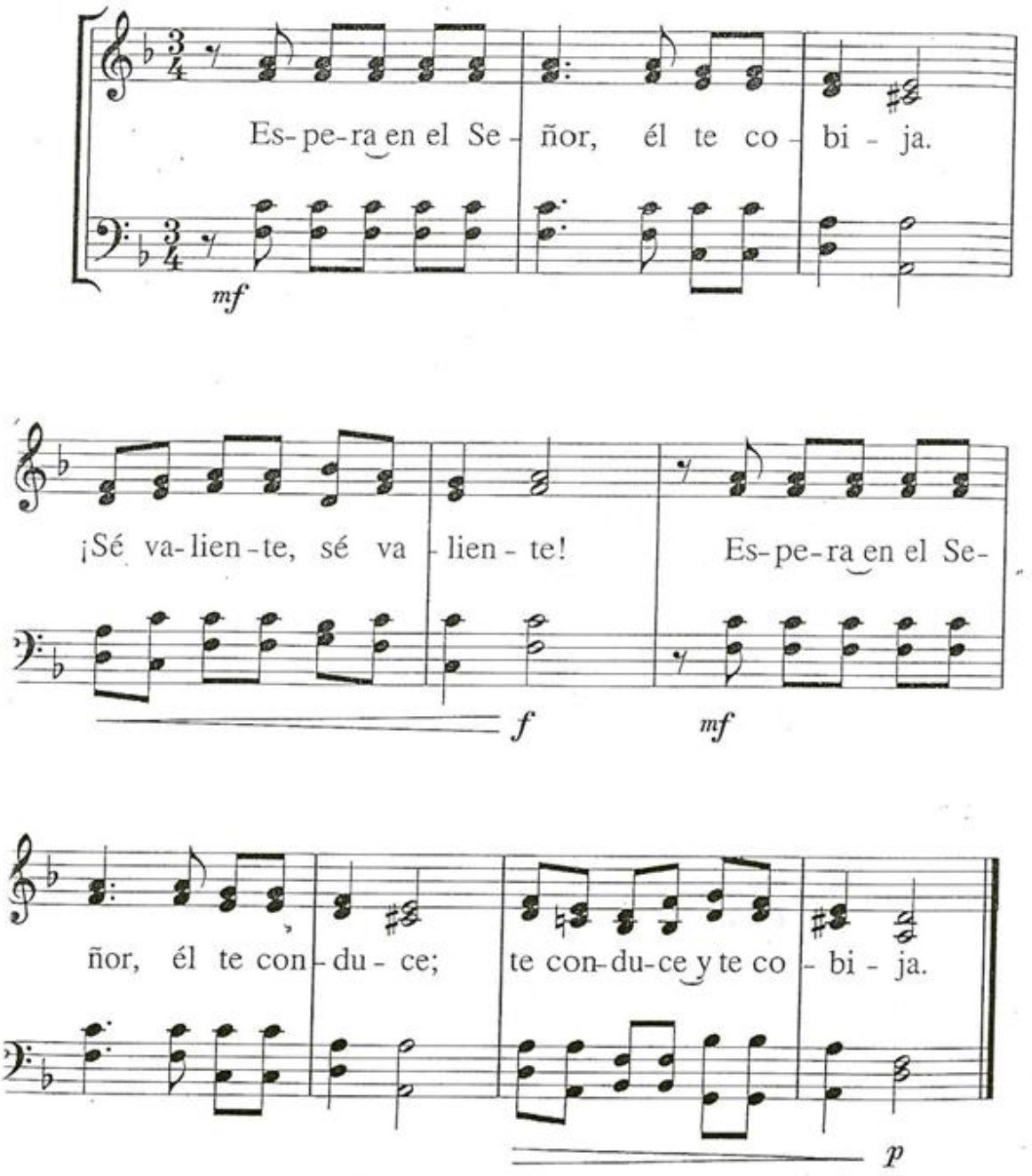

Solista

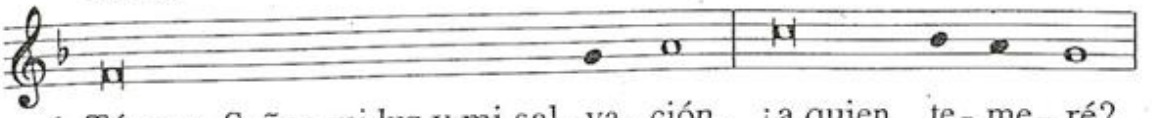

1. Tú eres, Señor, mi luz y mi sal - va - ción, ¿a quien te - me - ré?
3. Enséñame, Señor, tu ca - mino para que siga tu ver- dad.
5. Una cosa te pido, Se - ñor, eso bus-ca - ré.

Recitado:

2. Oigo en mi corazón: "Busca mi rostro". Tu rostro buscaré.
4. Señor, mi corazón no es ambicioso, ni mis ojos altaneros,
6. ¡Oh Dios!, crea en mí un corazón puro. Renuévame por dentro con espíritu firme.

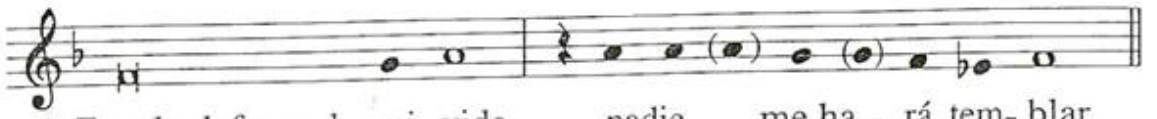

1. Eres la defensa de mi vida, nadie me ha - rá tem- blar.
3. Mantén mi corazón en-tero en la o-be- diencia de tu nombre.
5. Habitar en tu casa, todos los dí - as de mi vida.

Recitado:

2. Espero gozar de tu abrazo en el país de la vida.
4. no pretendo grandezas que superan mi capacidad, sino que acallo y modero mis deseos como un niño en brazos de su madre.
6. Día tra día te bendeciré y alabaré tu nombre por siempre, aleluya.

'43

IUBILÁTE

M: *I. Yepes*

Canon

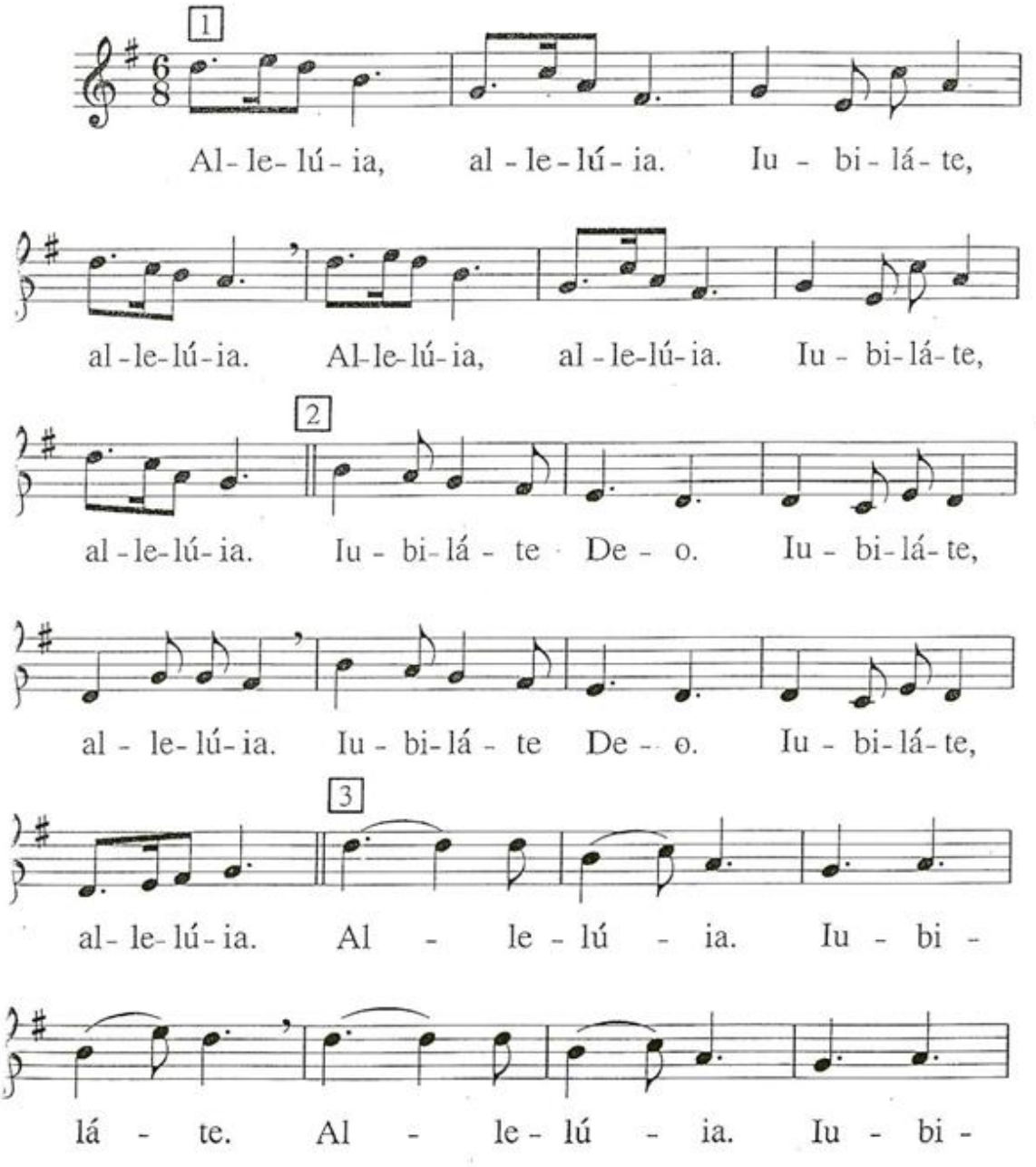

4

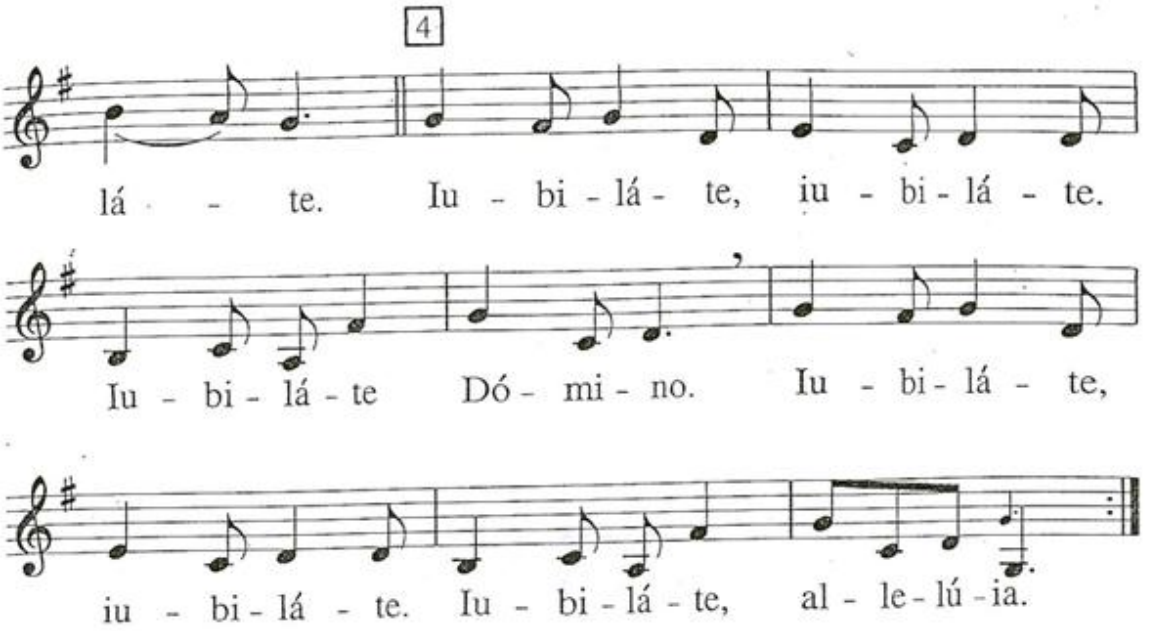
lá - te. Iu - bi - lá - te, iu - bi - lá - te.
Iu - bi - lá - te Dó - mi - no. Iu - bi - lá - te,
iu - bi - lá - te. Iu - bi - lá - te, al - le - lú - ia.

744

PORQUE ANOCHECE YA

M: *L. Elizalde*

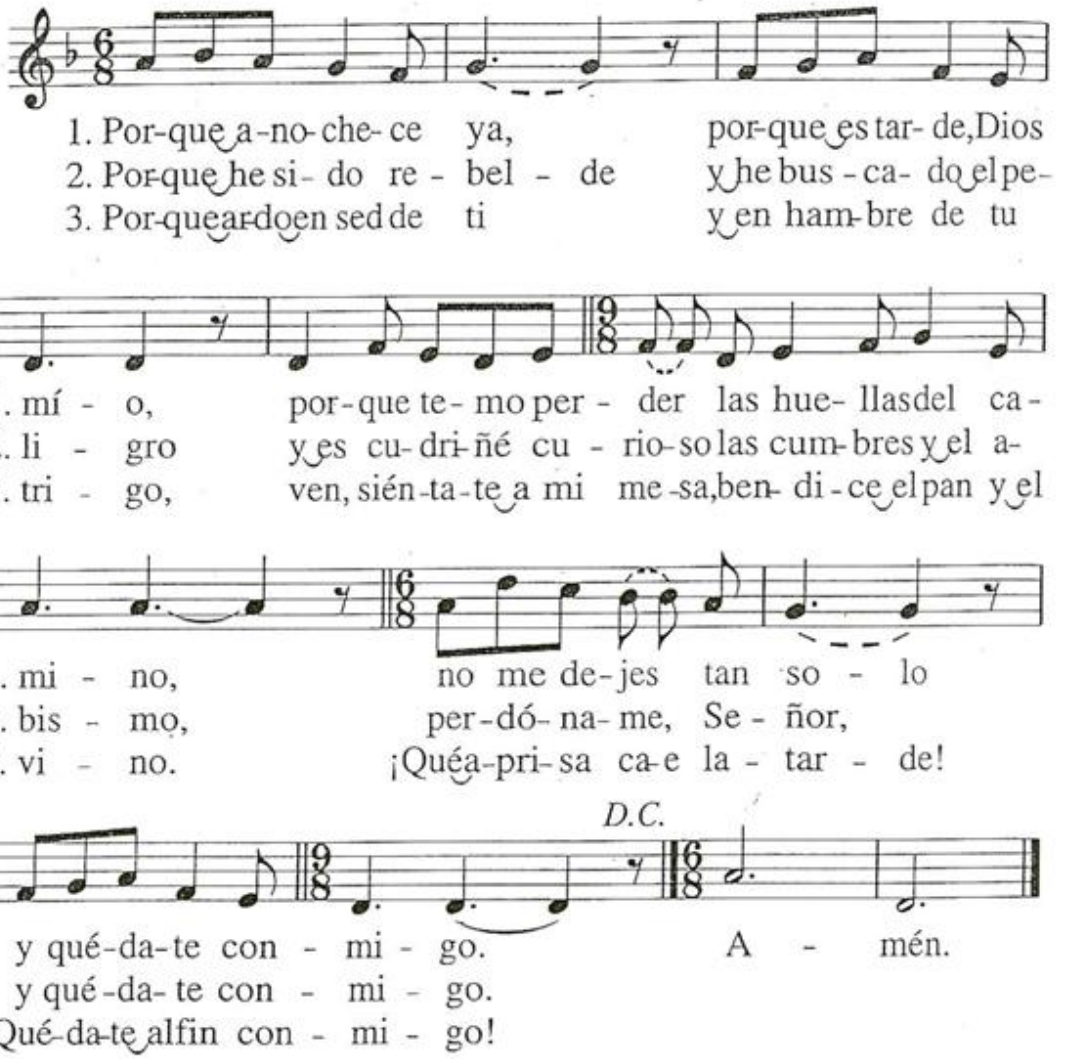

745

LETANÍAS DE LOS SANTOS

M: *A. Frechel*

Se - ñor, ten pie-dad. Cris - to, ten pie-dad. Se - ñor, ten pie - dad.

San - ta Ma-rí - a, Ma-dre de Dios, rue-ga por no-so- tros.
San Jo - sé, su san-to es-po- so,

San Mi - guel, santos án - ge-les de Dios, ro-gad por no-so-tros.

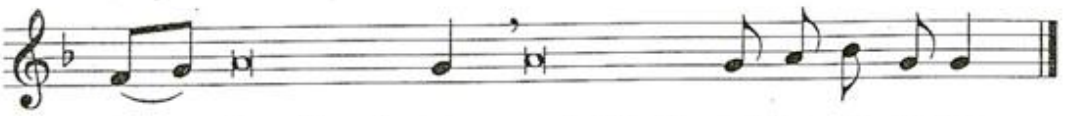

San Juan Bautis - ta, santa Marí- a Mag- da - le- na.

San - tos Pedro, Pablo, Andrés y Juan, Apósto - les del Se - ñor.

San - tos Es - teban, Ignacio de Antioquía, Lorenzo y Mar -

tín, már - - ti res de Cris - to.

San-tas Per-petua, Felicidad e I- nés, márti- res del Se -ñor.

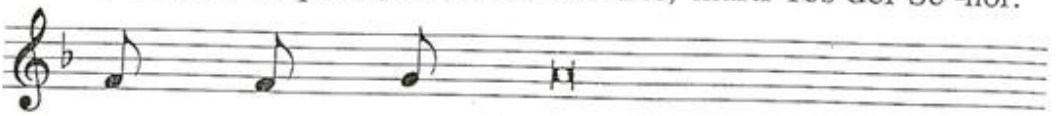

San - tos Gre - gorio, Agustín, Atanasio y Ba -

si - lio, docto - res de la I - gle - sia.

San-tos Be-nito, Francisco y Do-min-go, fundado-res re-li-gio-sos.

San Fran - cisco Javier, san Juan María Vian - ney,

pastores del re - ba - ño de Cris - to.

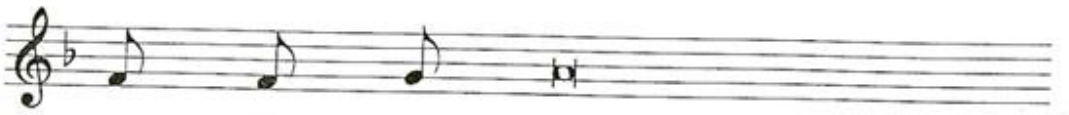

San - tas Te - resa de Jesús y Catalina de

Sie - na, docto - - ras de la I - gle - sia.

To - dos los santos y san - tas de Dios.

Mués - tra - te pro - pi - cio. Es - cú - cha - nos, Se - ñor.

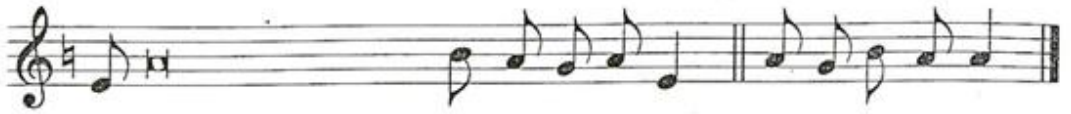

De todo pecado, de la muer-te e-ter-na, lí-bra-nos, Se-ñor.

Por tu Encar - na - ción, por tu Muerte y Resurrec - ción,

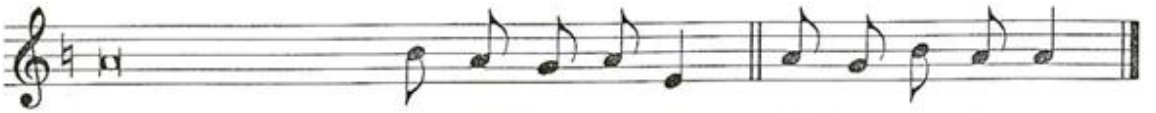

por el envío del Es - pí - ri - tu San - to, lí - bra - nos.Se - ñor.

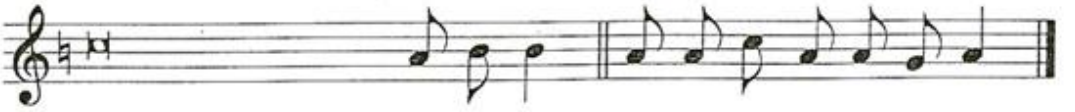

Nosotros, que somos pe-ca-do-res, te ro-ga-mos,ó-ye-nos.

(Si hay bautizandos:) Para que regeneres a estos elegidos con la gracia
(Si no hay bautizandos:) Para que santifiques esta agua en la que renacerán

del Bau-tis-mo, te ro-ga-mos, ó-ye-nos.
tus nue-vos hi-jos,

Jesús, Hijo de Dios vi-vo. Te ro-ga-mos, ó-ye-nos.

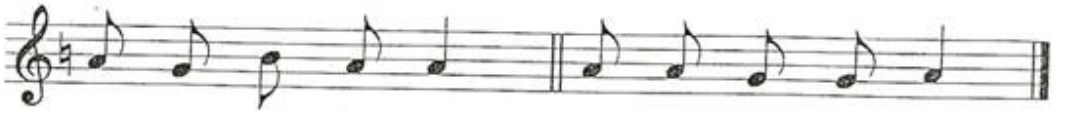

Cris-to, ó-ye-nos. Cris-to, es-cú-cha-nos.

746

LUZ DE NUESTRAS VIDAS

M: *J. I. Errandonea*

Moderato

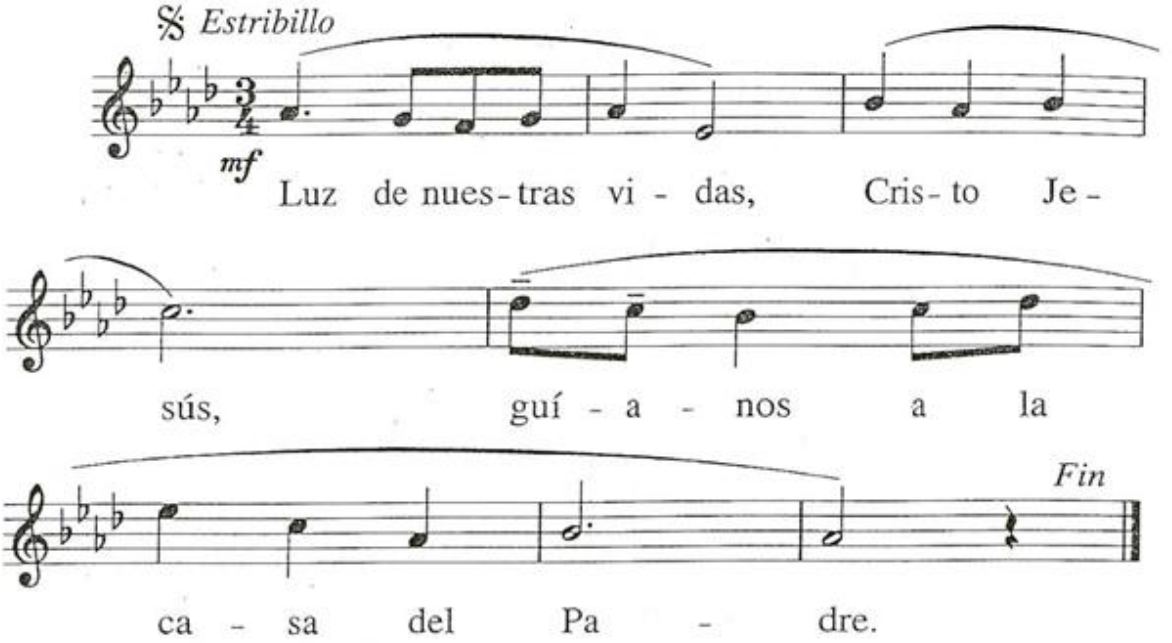

Estrofas

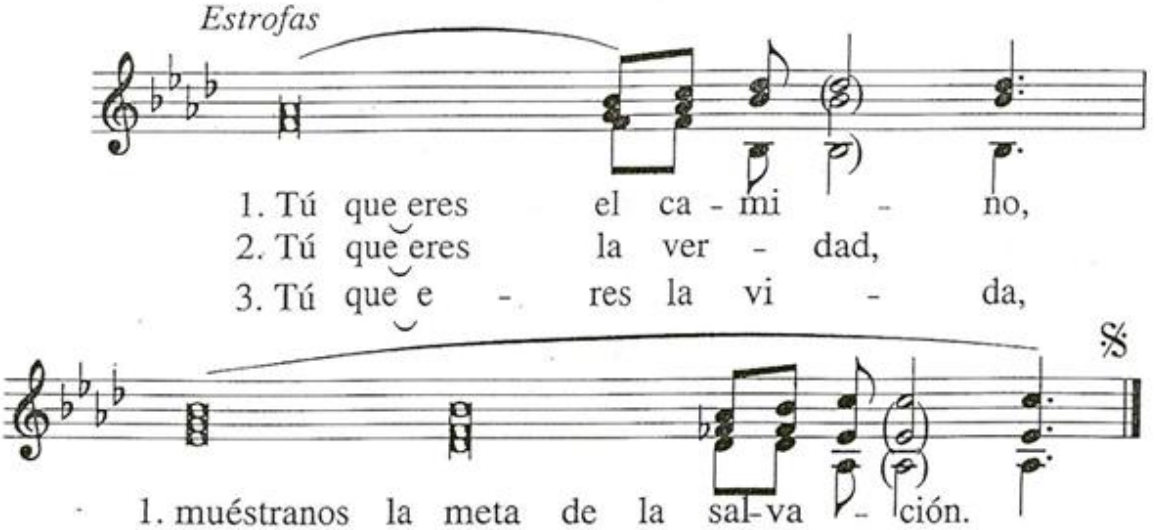

747

De noche iremos

T: *I. Rosales;* M: *J. Berthier*

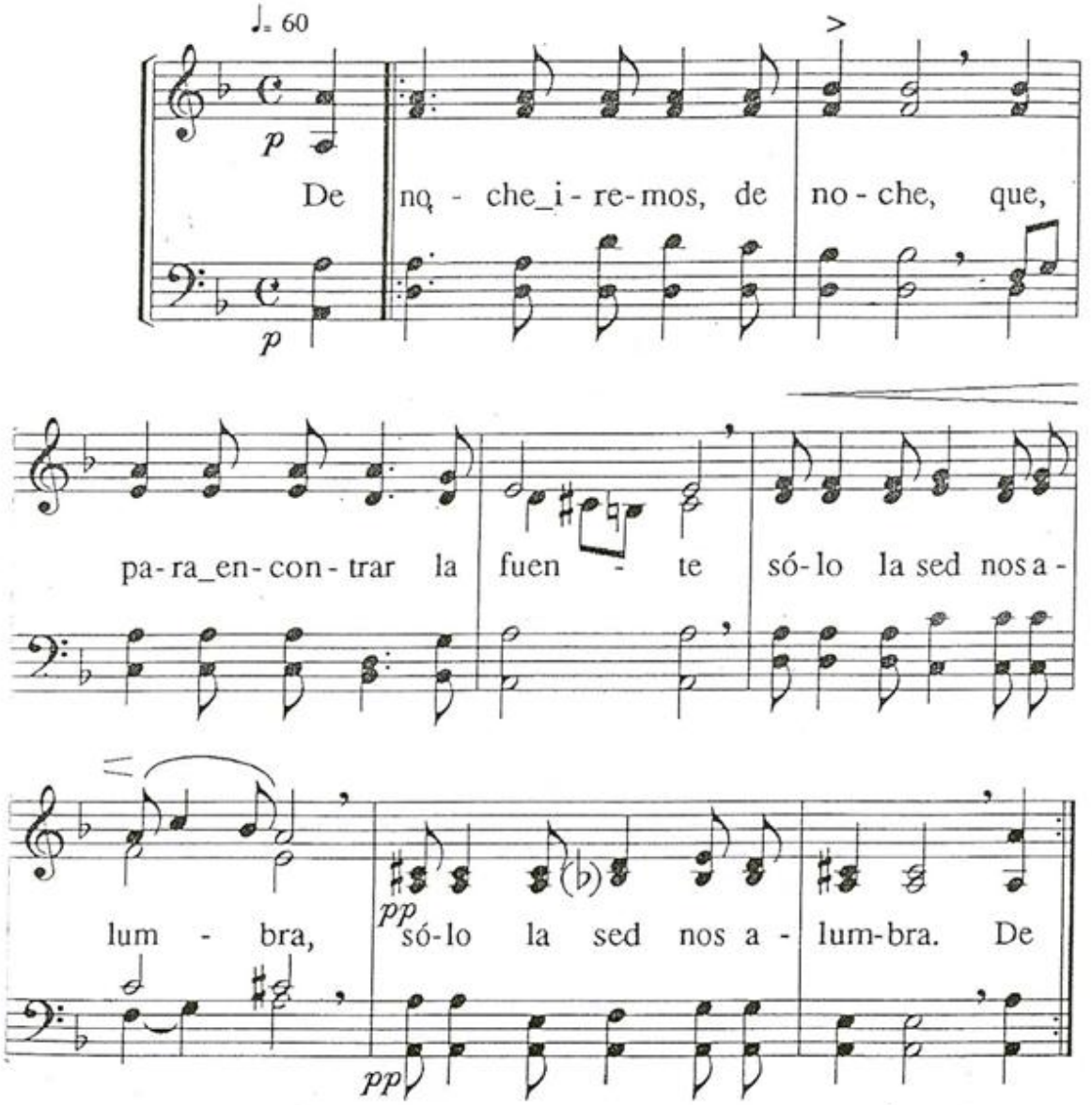

Versículos de Solistas

1. Que bien sé yo la fon - te que

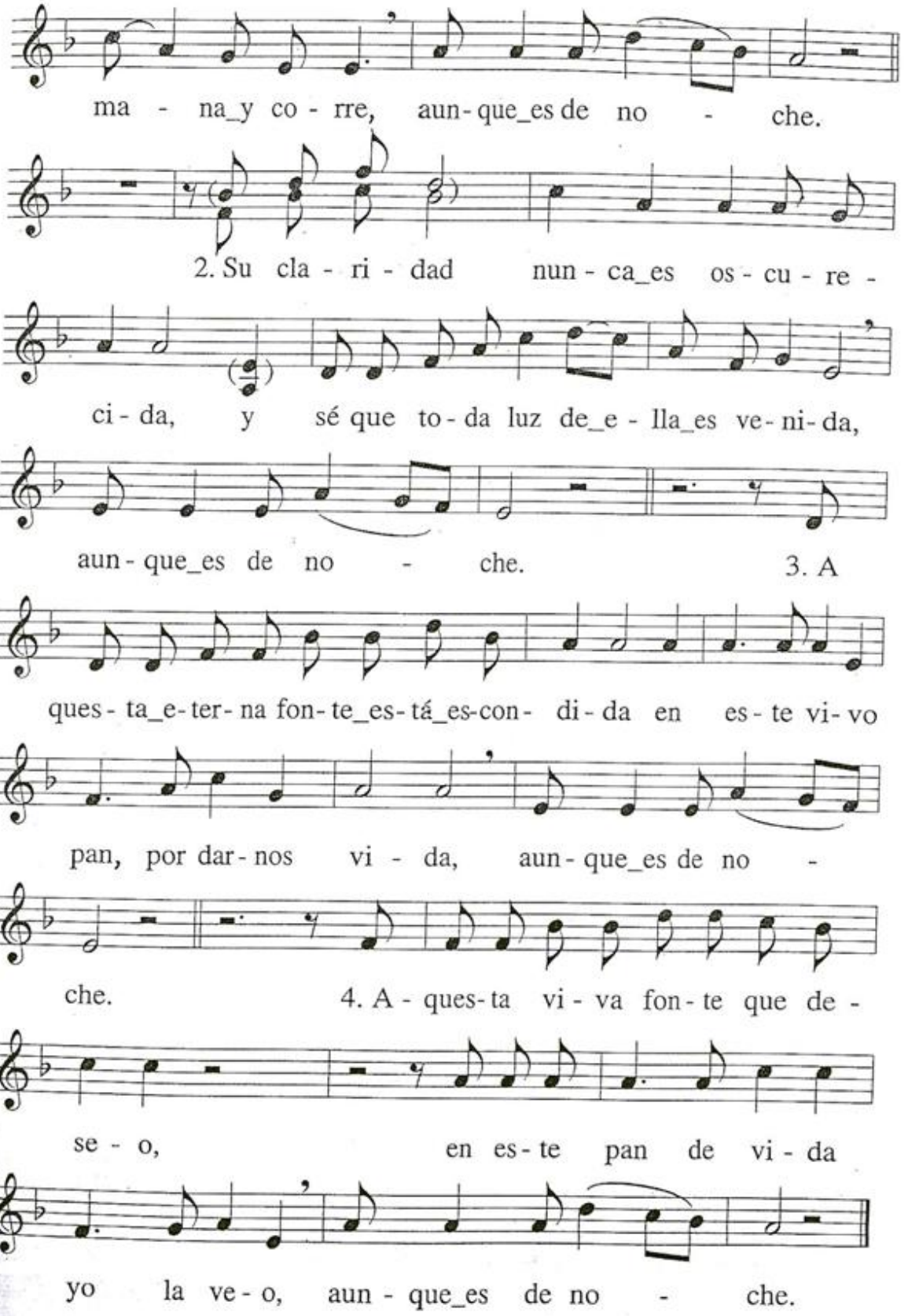
ma - na_y co - rre, aun-que_es de no - che.
2. Su cla - ri - dad nun - ca_es os - cu - re -
ci - da, y sé que to - da luz de_e - lla_es ve - ni - da,
aun - que_es de no - che. 3. A
ques - ta_e - ter - na fon - te_es - tá_es - con - di - da en es - te vi - vo
pan, por dar - nos vi - da, aun - que_es de no -
che. 4. A - ques - ta vi - va fon - te que de -
se - o, en es - te pan de vi - da
yo la ve - o, aun - que_es de no - che.

748

PADRE BUENO

M: *J. J. Elezkano*

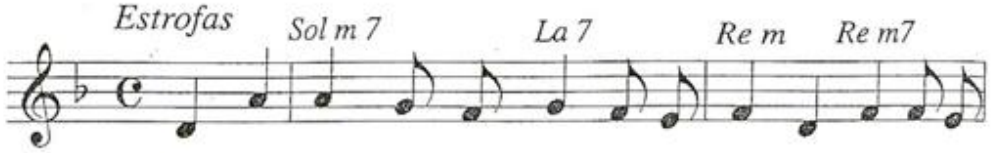

1. Pa - dre bue - no y_a - mi - go de to - dos, luz de mi
2. Por el mar de la vi - da na - ve - go sin u - na

1. vi - da_y ca - mi - no de paz, aun - que me_ol -
2. bar - ca, · que - rien - do lle - gar. Que ve - a

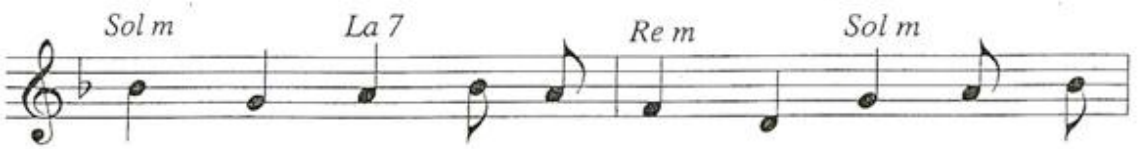

1. vi - de de tus sen - de - ros, tú me a -
2. siem - pre en - tre las o - las tu lim - pia_o -

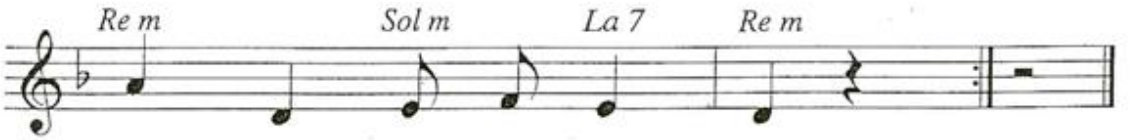

1. cep - tas con tu bon - dad.
2. ri - lla de li - ber - tad.

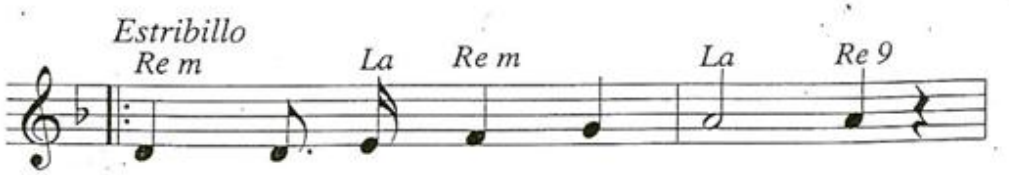

A pe - sar del can - san - cio

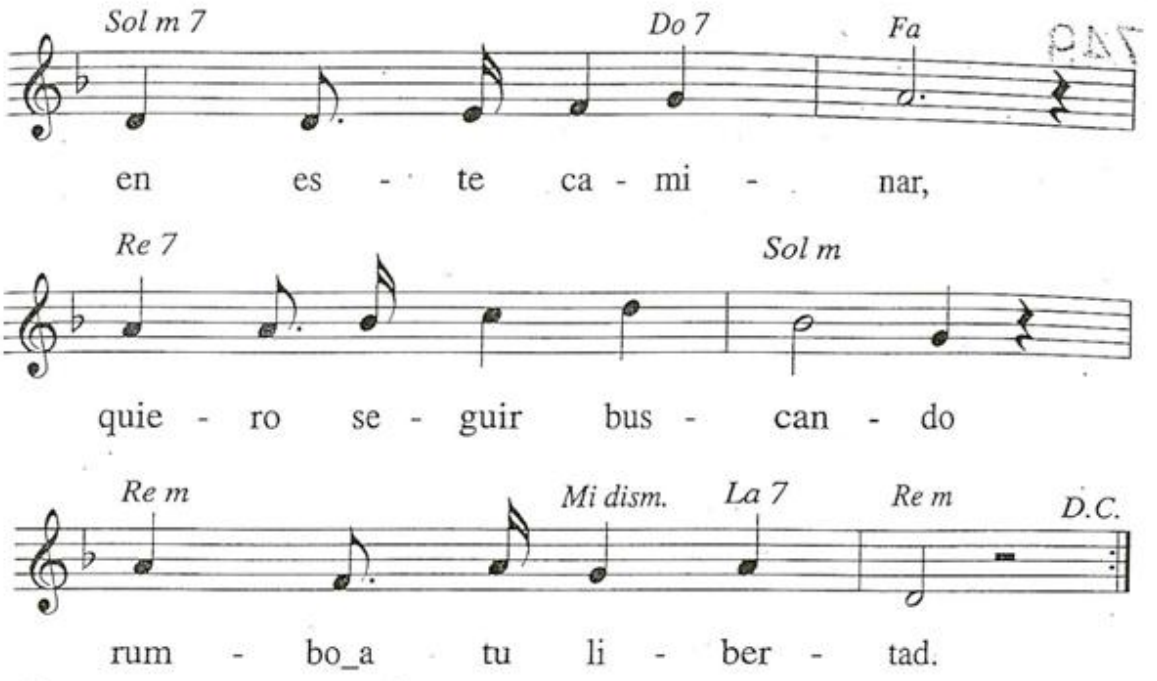

3. Con los hombres que sufren y lloran
eres la puerta que acoge su afán;
pero con los de corazón duro,
su conversión sabes esperar.

4. Aunque tenga mi fuerza gastada
no me abandonas en mi soledad.
Si de tu mano sigo el camino
en el silencio me ayudarás.

750

Reúne, Señor, a tu Iglesia

M: *J. Valdés*

Estribillo

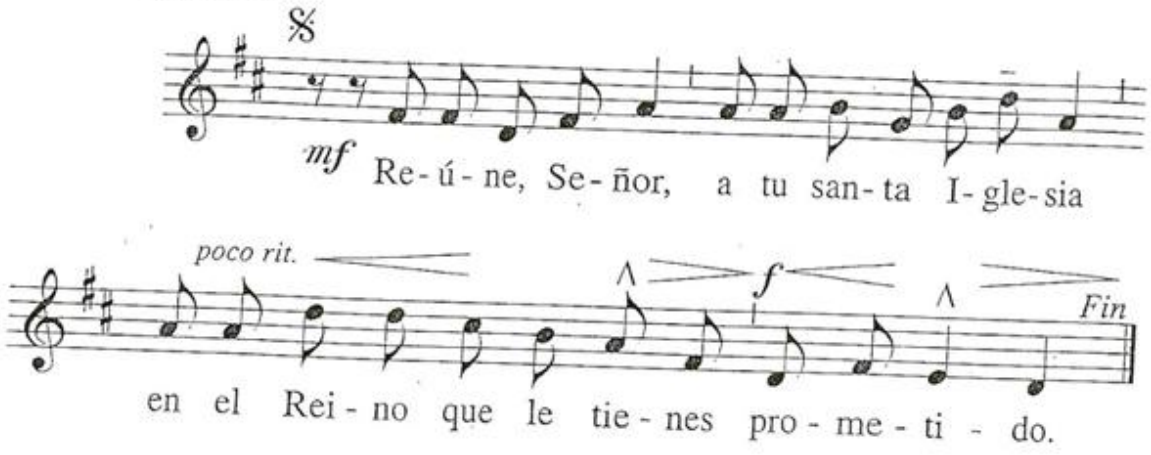

Estrofas

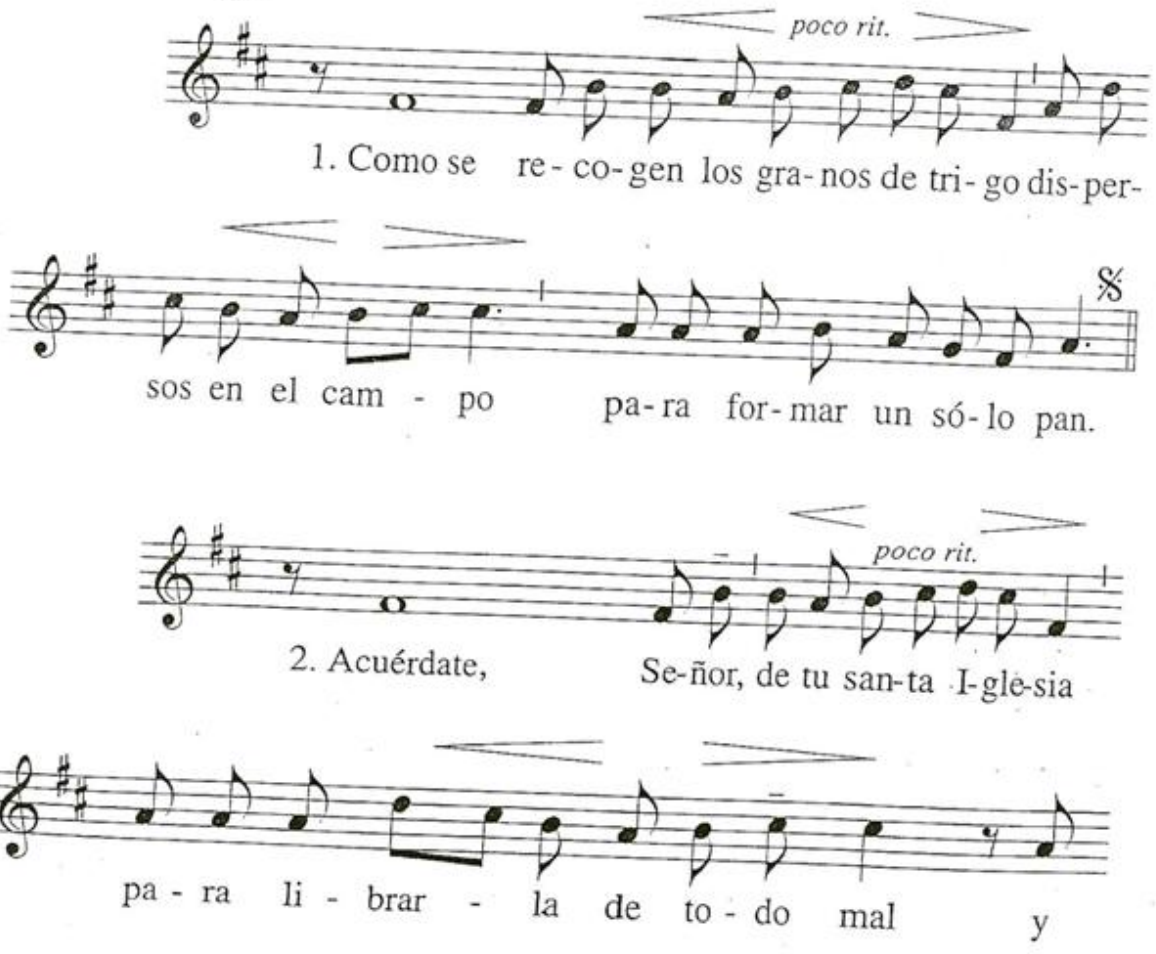

751

SANTO DIOS

M: *I. Yepes*

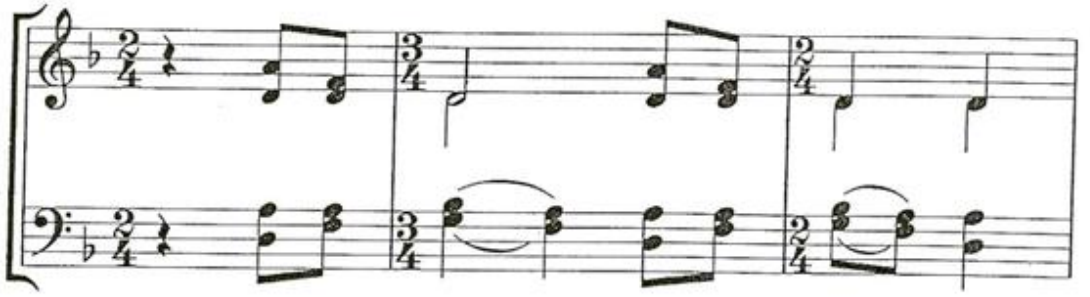

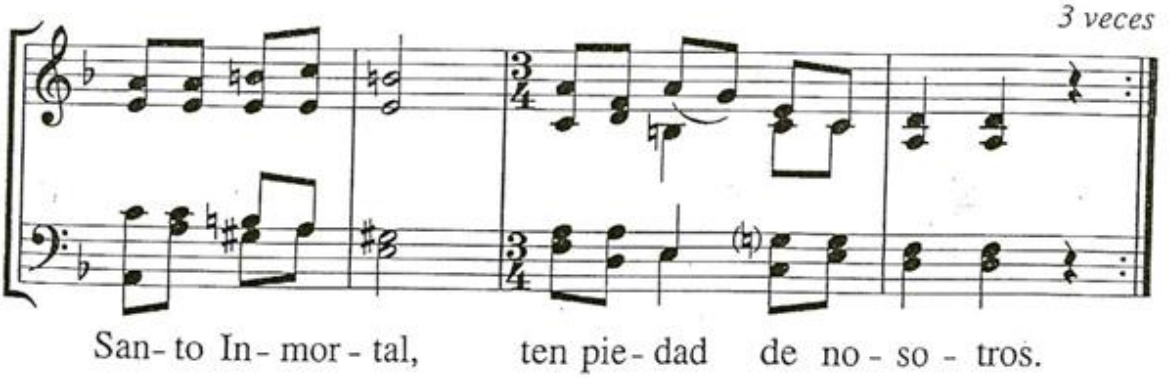

52

OS DEJO LA PAZ

M: J. P. Martins

Estribillo

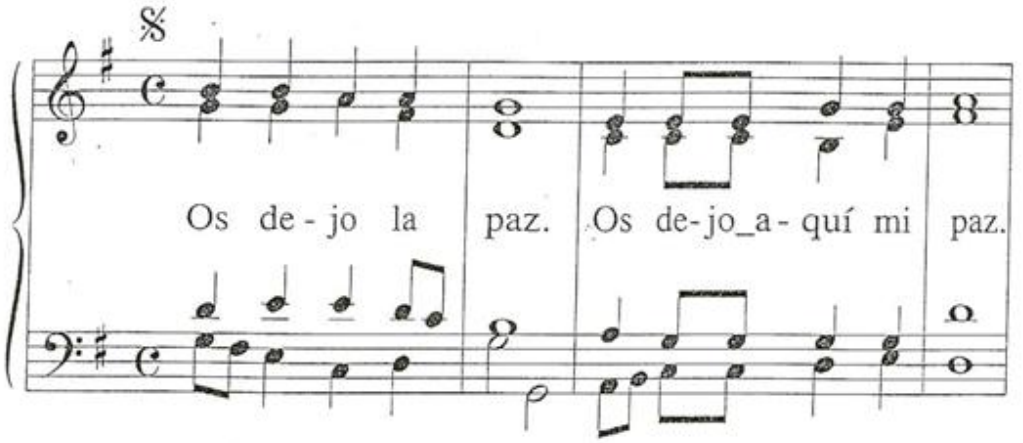

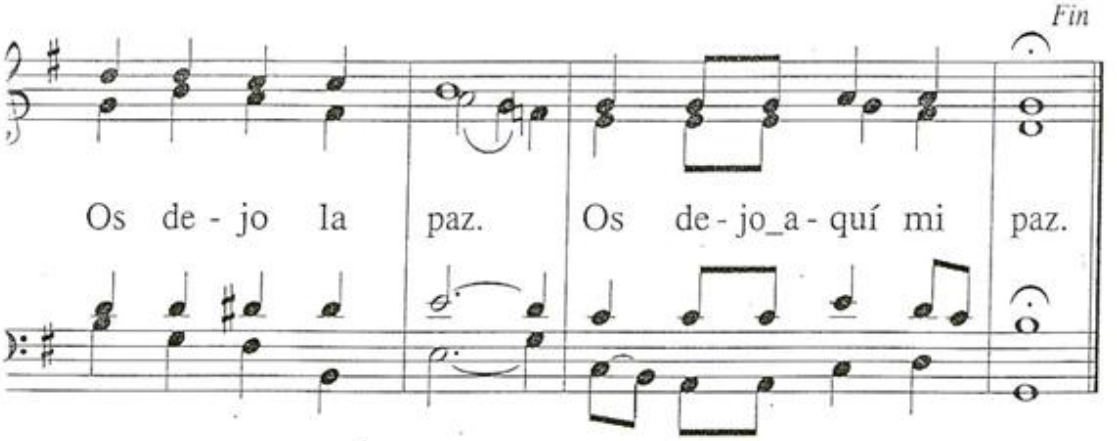

Estrofas

1. Dice el Señor: daré la paz a vues - tra tie - rra,
2. Huye del mal y haz el bien en tu vi - da,
3. Haz lo posible, si de ti de - pen - de,

1. y vuestro sueño no será per - tur - ba - do.
2. busca la paz y sal siem - pre_a su_en - cuen - tro.
3. para vivir siempre en paz con to - do_el mun - do.

1. Probad y ved qué bueno es el Se - ñor,
2. Ama a tus enemigos y haz el bien al que te o - dia,
3. El Señor os ha dado es - ta pro - me - sa:

1. feliz el hombre que en Dios se re - fu - gia.
2. reza por los que te persiguen y mal - tra - tan.
3. la paz os doy, mi paz os de - jo.

753

LUZ EN EL CAMINO

M: *Anónima*

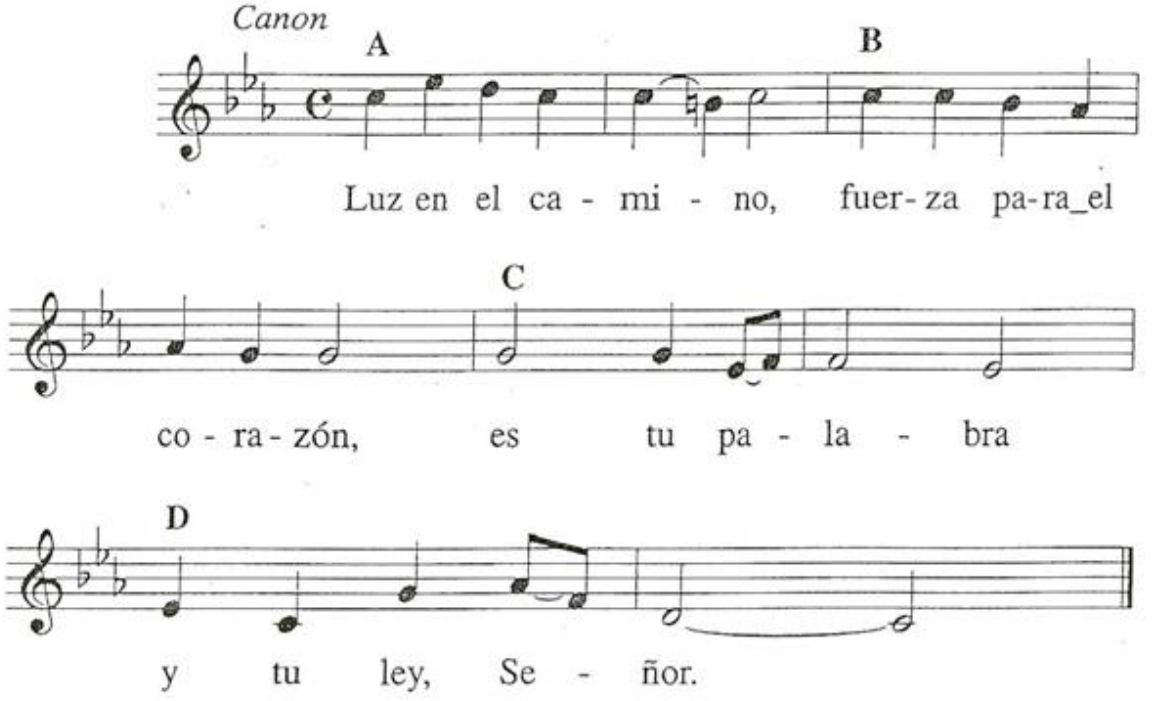

754

TU PALABRA, VERDAD Y CAMINO

M: *Juan-Alfonso*

Allegro (♩ =88-90)

mf *Estrofas*

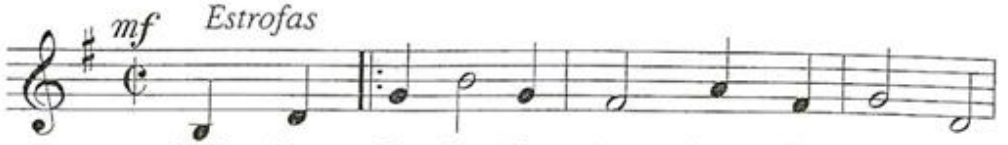

1. Tu Pa - la - bra, Se - ñor, ha lle - ga - do
2. No per - mi - tas, Se - ñor, que nos fal - te
3. Mu - chas gra - cias, Se - ñor, por - que_es - pe - ras;

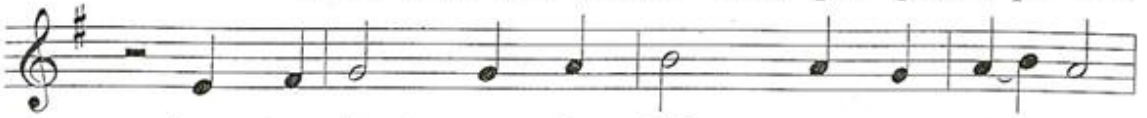

1. co - mo lle - ga la bri - sa_en es - tí - o.
2. tu Pa - la - bra, men - sa - je di - vi - no,
3. por - que si - gues ha - blan - do_a tus hi - jos.

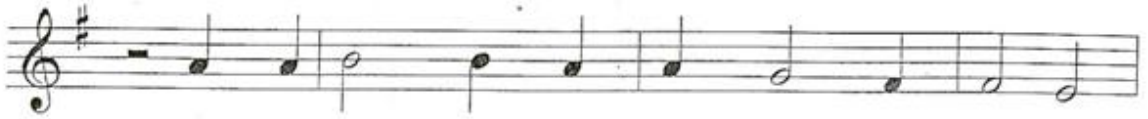

1. Tu Pa - la - bra_es la Bue - na No - ti - cia
2. que nos ur - ge_a vi - vir en cris - tia - no
3. Por - que tie - nes pa - cien - cia_y nos di - ces

1. que_a la vi - da de - vuel - ve_el sen - ti - do.
2. la_i - lu - sión de la fe y_el bau - tis - mo.
3. o - tra vez tu Pa - la - bra de_a - mi - go.

f *Estribillo* *più f*

Tu Pa - la - bra; tu Pa - la - bra,

rit. *D.C.*

ver - dad y ca - mi - no.

55

LANGUIDECE, SEÑOR, LA LUZ DEL DÍA

M: *R. Font*

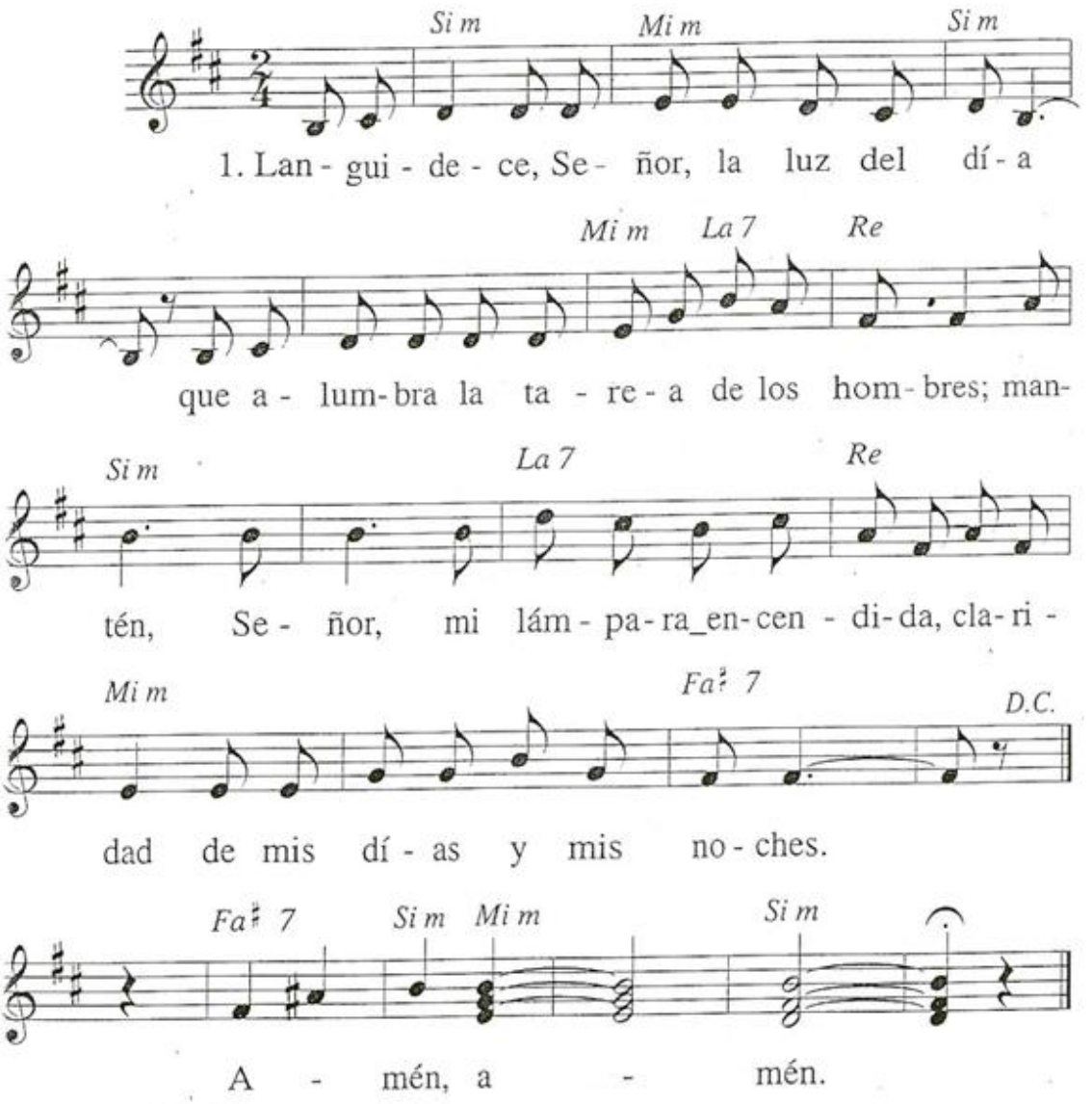

2. Confío en ti, Señor, alcázar mío,
me guíen en la noche tus estrellas,
alejas con su luz mis enemigos,
yo sé que mientras duermo no me dejas.

3. Dichosos los que viven en tu casa
gozando de tu amor ya para siempre,
dichosos los que van en la esperanza
caminando sus días fielmente.

4. Que sea de tu día luz y prenda
el día en el trabajo ya vivido,
recibe amablemente mi tarea,
protégeme en la noche del camino.

5. Acoge, Padre nuestro, la alabanza
de nuestro sacrificio vespertino,
que todo de tu amor es don y gracia
en el Hijo Señor y el Santo Espíritu. Amén.

756

Cantad al Señor

M: *Lecot*

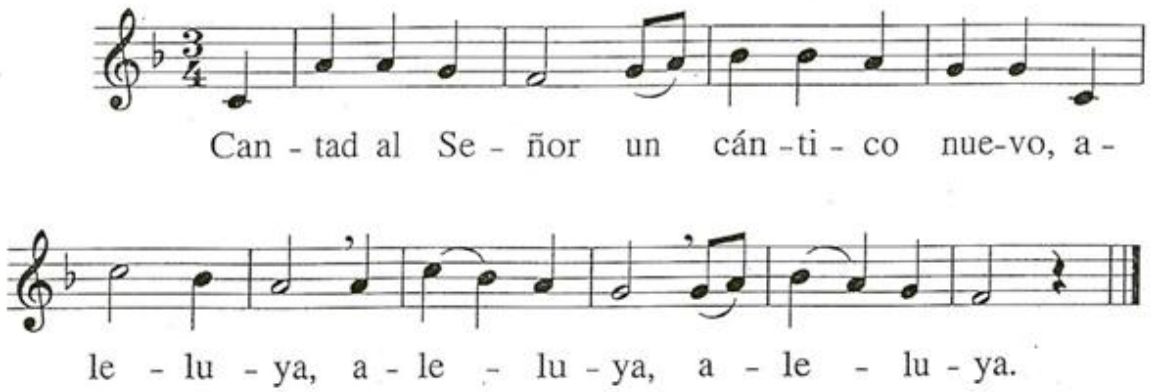

757

CANTAD AL SEÑOR

T: *T. Vaquero;* M: *J. Herrera*

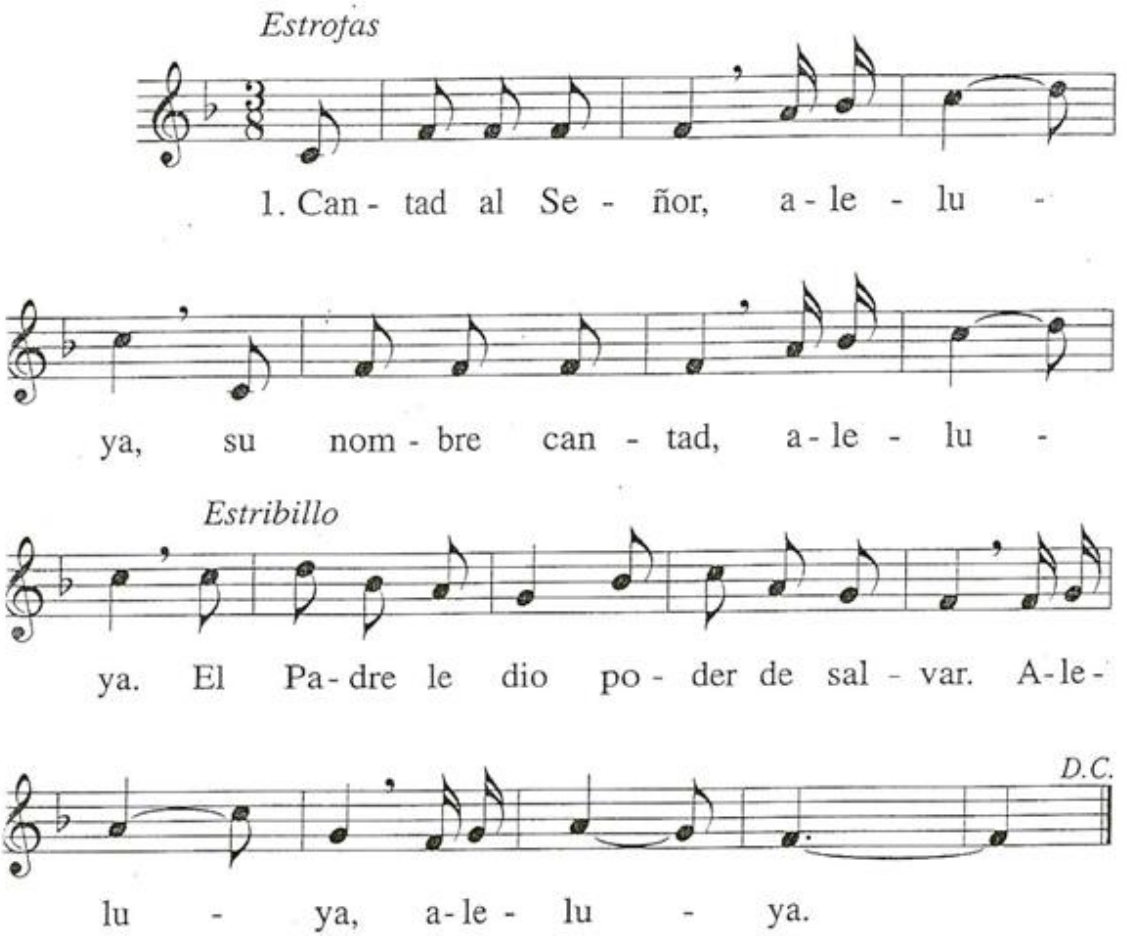

2. Pues resucitó, aleluya, hermanos, cantad, aleluya.
3. Pasamos con Él, aleluya, las aguas del mar, aleluya.
4. Nacidos en Él, aleluya, podemos amar, aleluya.
5. A todos curó, aleluya, de su enfermedad, aleluya.
6. Nos da de comer, aleluya, la Cena Pascual, aleluya.
7. Si estamos en Él, aleluya, vivimos en paz, aleluya.
8. Vestíos de luz, aleluya, el mundo alumbrad, aleluya.
9. Al cielo subió, aleluya, de nuevo vendrá, aleluya.

758

TÚ, FUENTE VIVA

M: *Anónima*

1. Tú, fuen - te vi - va: "quien ten - ga sed, que
2. Tú, el pan vi - vo: "quien ten - ga ham - bre,
3. Tú, sig - no vi - vo: quien te bus - ca,

1. be - ba." Her - ma - no bue - no,
2. ven - ga". Si tú lo_a - co - ges,
3. ve - a. U - na po - sa - da_ha -

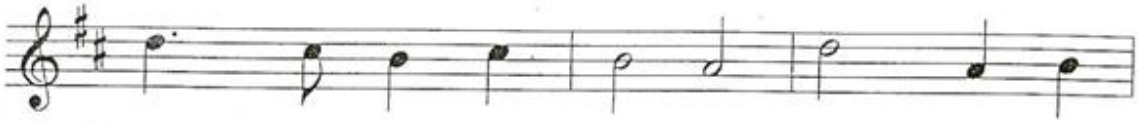

1. que_a - bres el ca - mi - no. Na - die va
2. en - tra - rá_en el Rei - no. Sé tú la
3. bi - ta - rá con go - zo; a - llí tú_es -

1. so - lo si tú lo_a - com -
2. lám - pa - ra de la_e - ter - na
3. pe - ras a - co - gien - do_a

1. pa - ñas. Ven con no - so - tros.
2. fies - ta. Ven con no - so - tros.
3. to - dos. Ven con no - so - tros.

759

NOCHE OSCURA

M: *R. M. León*

Estrofas

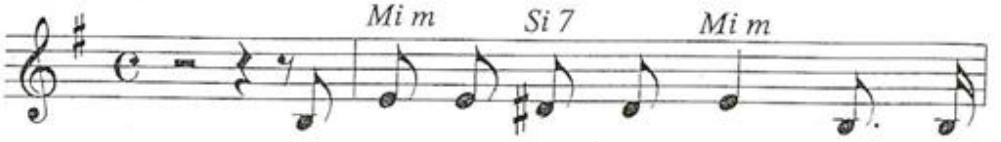

1. En u - na no-che_os - cu - ra con
2. En mi pe - cho flo - ri - do que_en-

1. an-sias en a - mo - res in - fla - ma - da, ¡oh
2. te - ro pa - ra_él so - lo se guar - da - ba, a -

1. di-cho-sa ven-tu - ra! sa - lí sin ser no - ta - da, es -
2. llí que-dó dor-mi - do y yo le re - ga - la - ba y_el

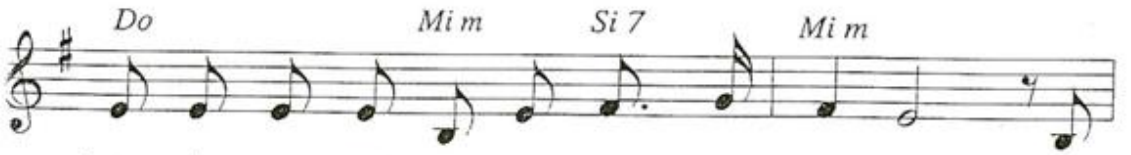

1. tan-do ya mi ca - sa so - se - ga - da. A_os-
2. ven-ta - lle de ce - dros ai - re da - ba. Que-

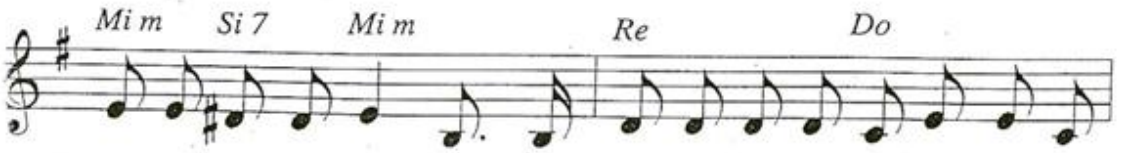

1. cu-ras, y se - gu - ra por la se-creta_es-ca - la dis-fra -
2. de-mey_ol-vi - de - me, el ros-tro re - cli - né so-bre_elA -

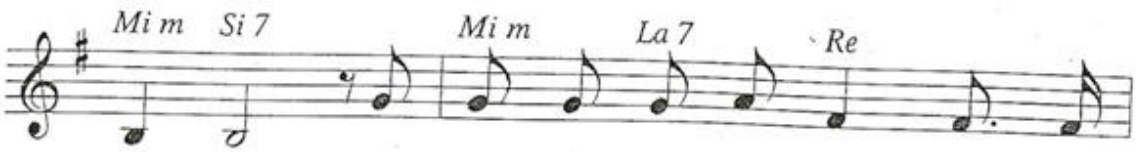

1. za - da, ¡oh di - cho - sa ven - tu - ra! a_os -
2. ma - do, ce - só to - do_y de - je - me, de -

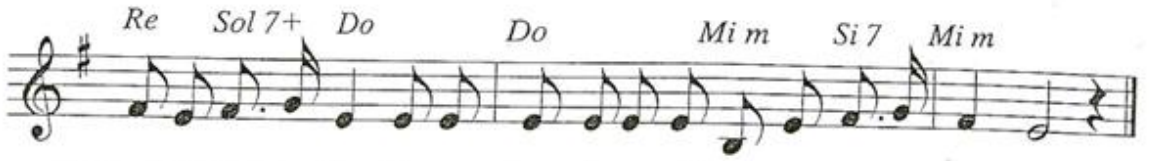

1. cu - rasy_en - ce - la - da, es - tan - doya mi ca - sa so - se - ga - da.
2. jan - do mi cui - da - do en - tre las a - zu - ce - nas ol - vi - da - do.

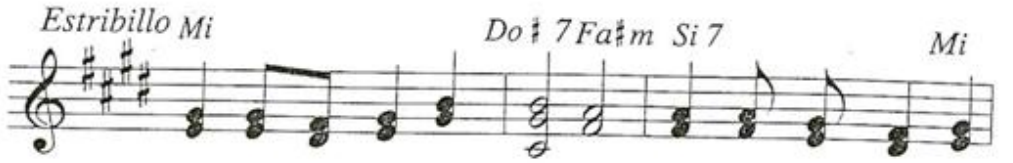

¡Oh no - che que gui - as - te! ¡Oh no - che_a - ma - ble

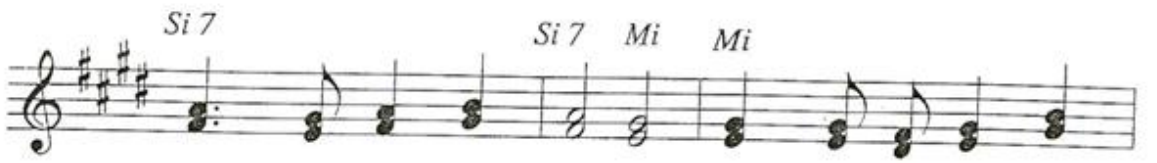

más que la_al - bo - ra - da! !Oh no - che que jun -

tas - te A - ma - do con a - ma - da, a -

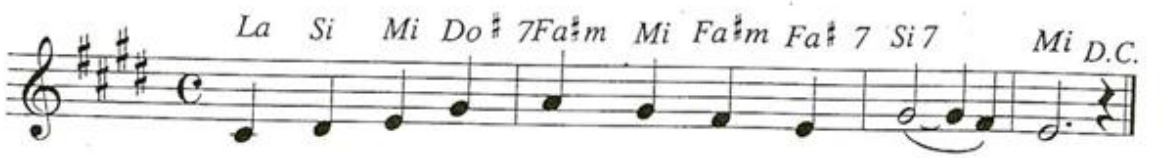

ma - da_en el A - ma - do trans - for - ma - da!

760

OH LUZ GOZOSA

T: *M. P. de la Figuera;* M: *L. Deiss*

Antífona

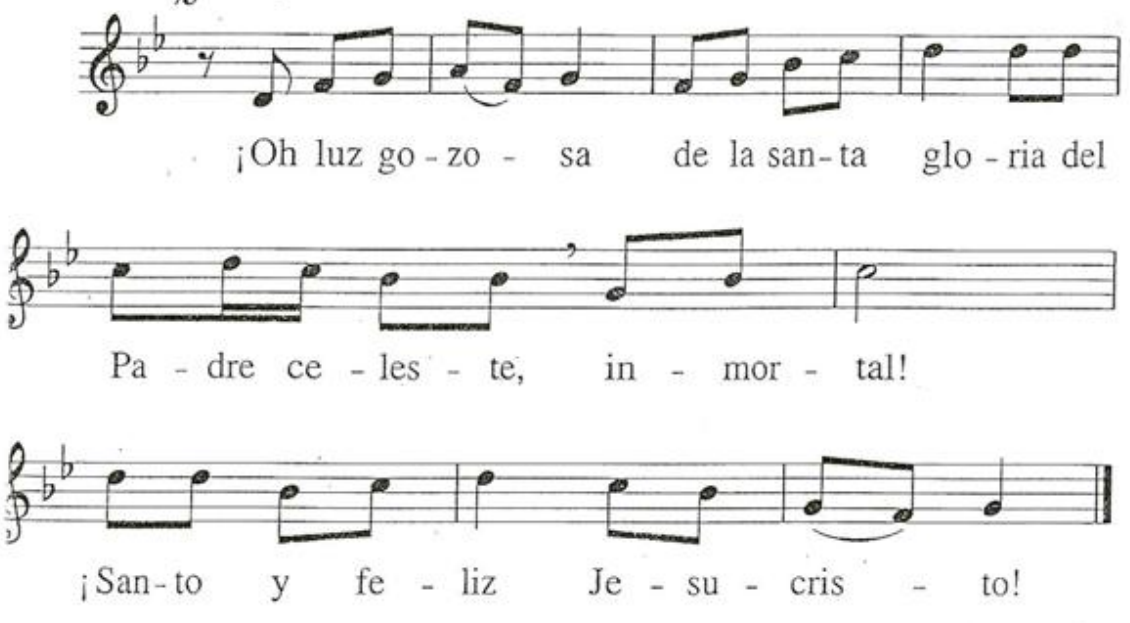

A voces mixtas

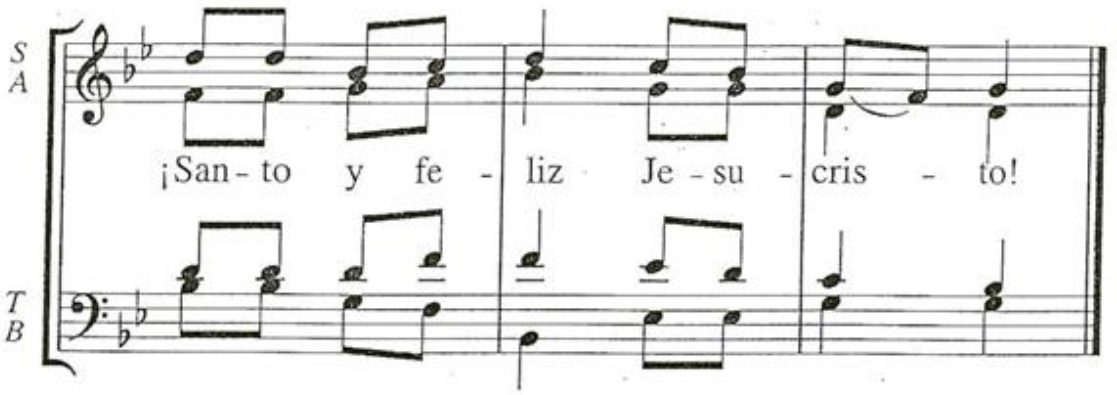

A voces iguales

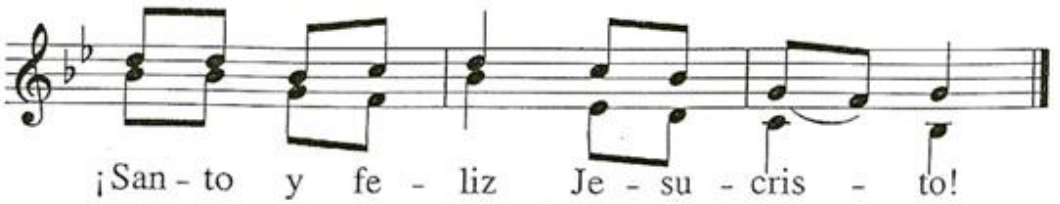

Estrofas

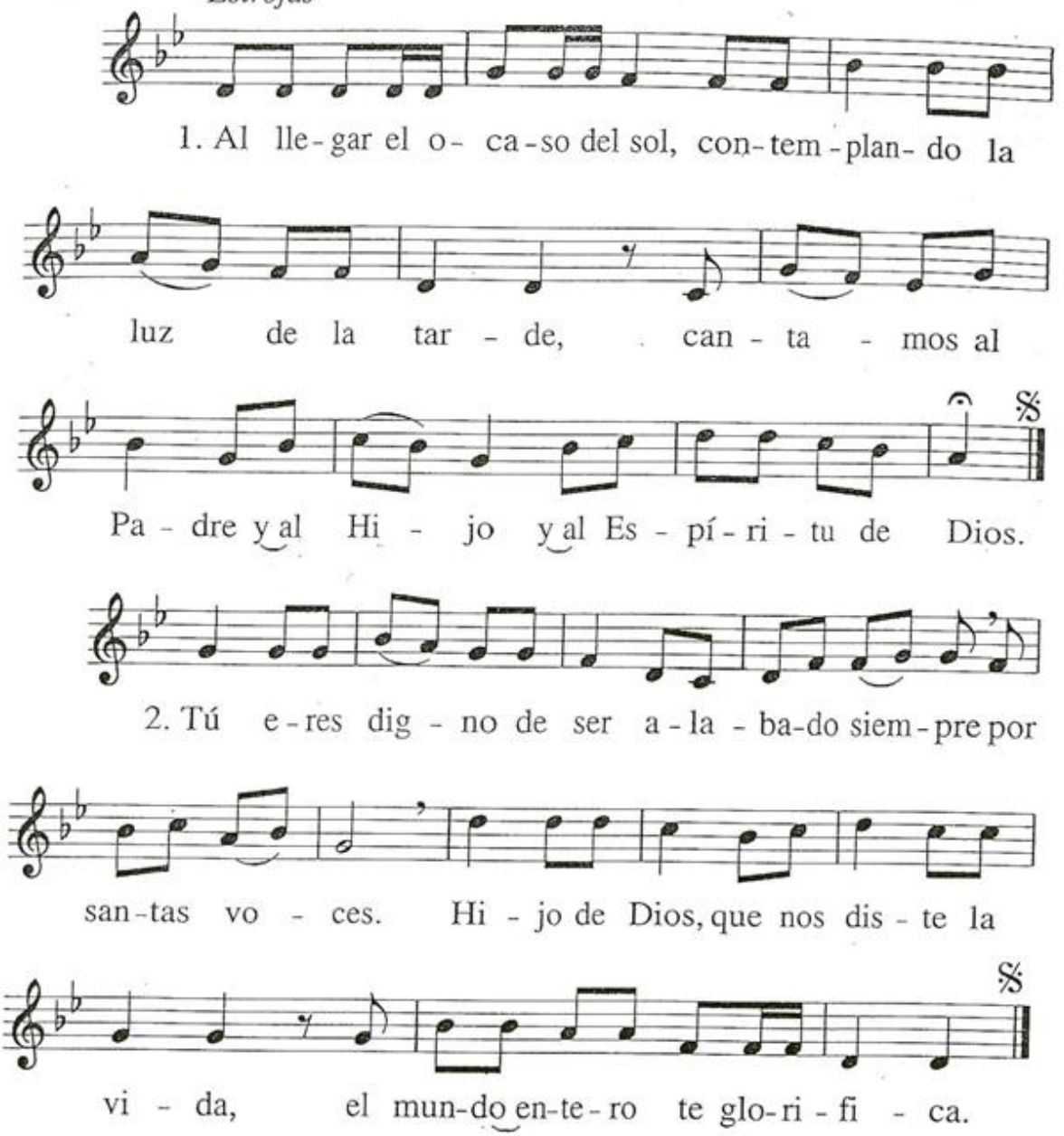
1. Al lle-gar el o- ca-so del sol, con-tem-plan- do la
luz de la tar - de, can - ta - mos al
Pa - dre y al Hi - jo y al Es - pí - ri - tu de Dios.
2. Tú e-res dig - no de ser a - la - ba-do siem-pre por
san-tas vo - ces. Hi - jo de Dios, que nos dis - te la
vi - da, el mun-do en-te-ro te glo-ri - fi - ca.

761

CRISTO, ALEGRÍA DEL MUNDO

M: *L. Elizalde*

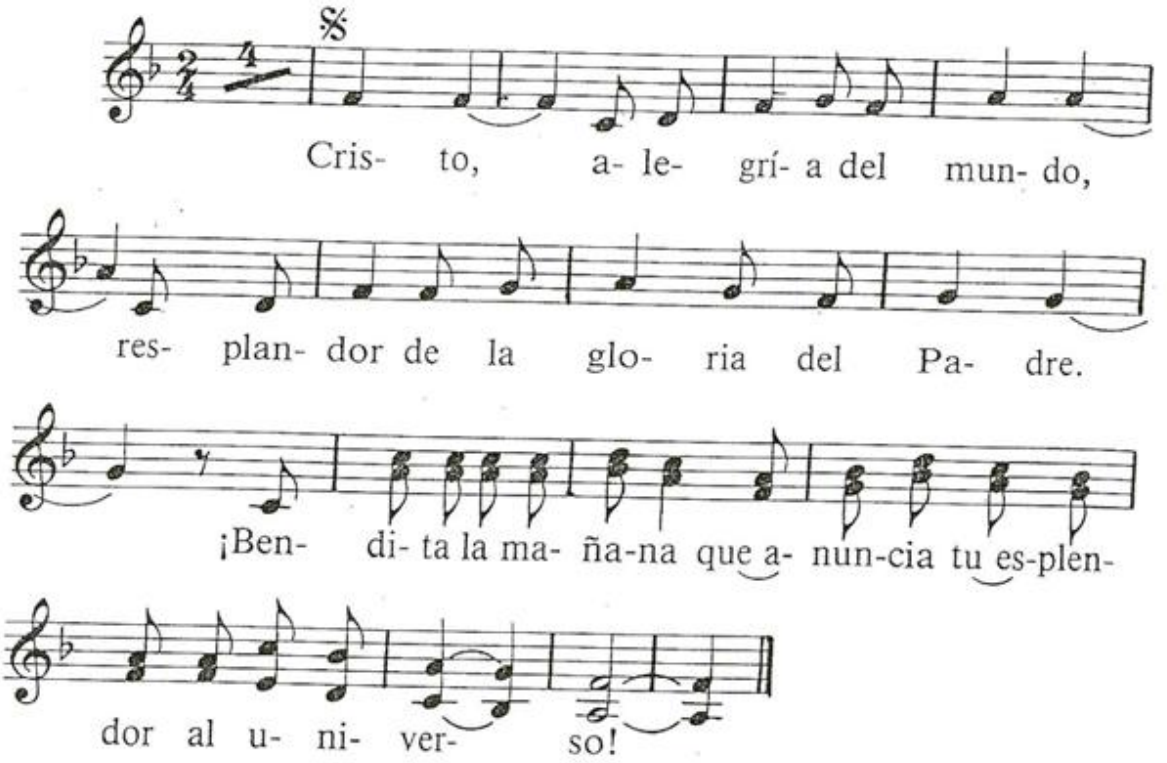

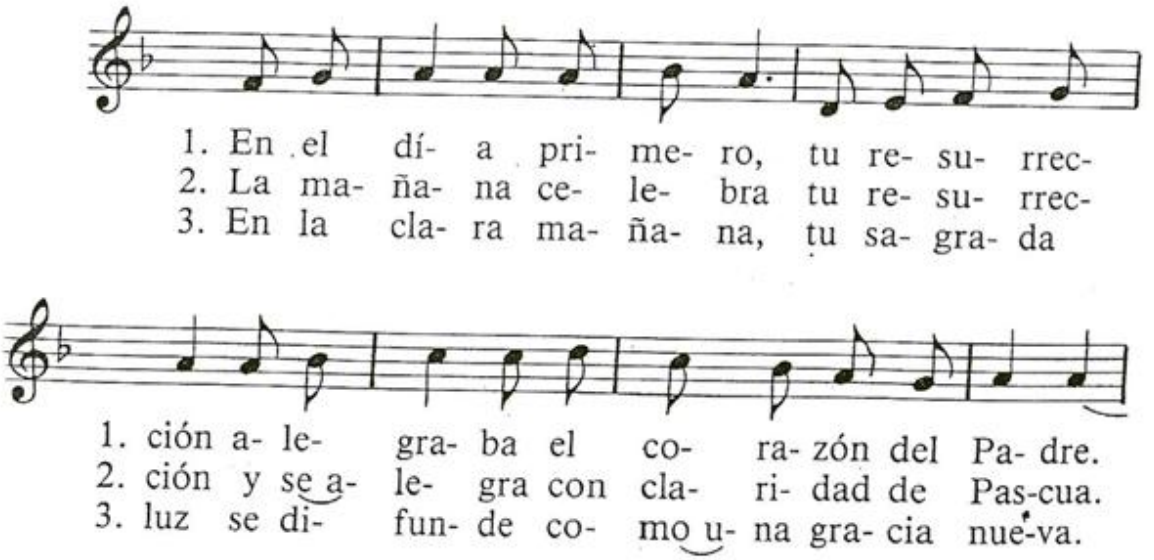

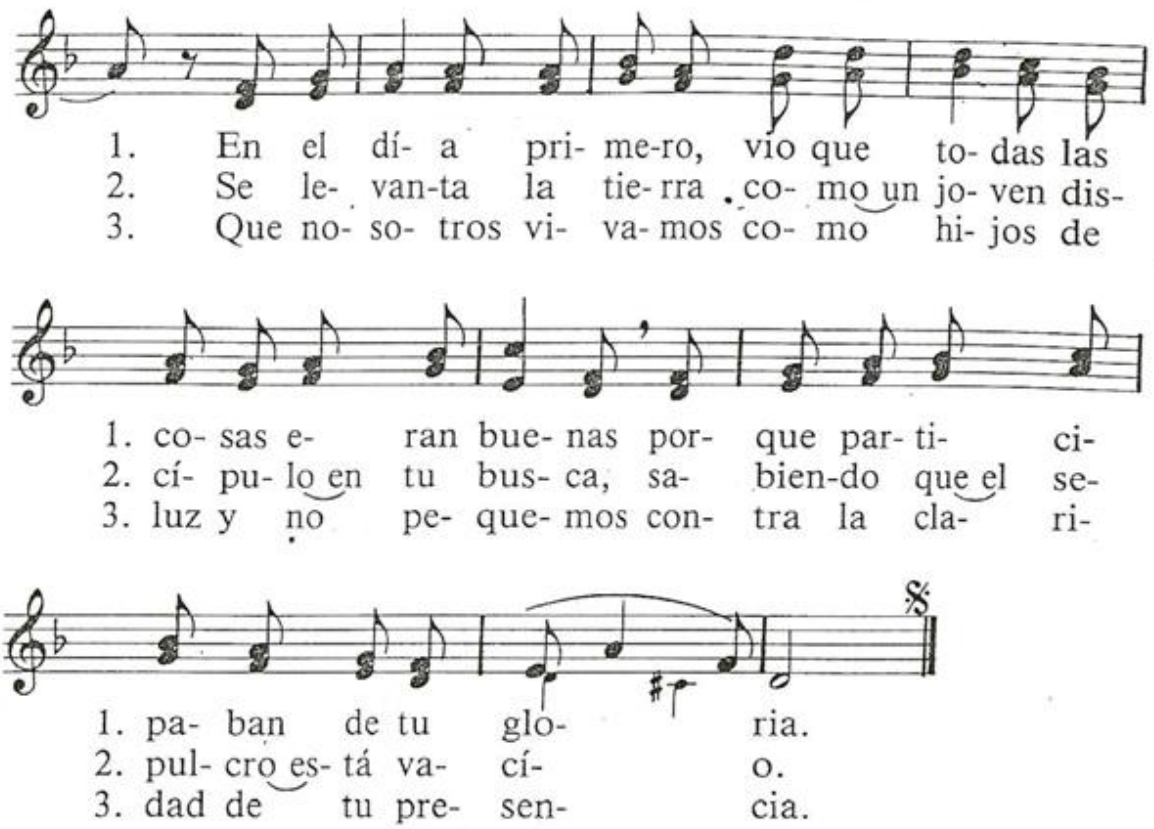
1. En el dí- a pri- me-ro, vio que to- das las
2. Se le- van-ta la tie- rra co- mo un jo- ven dis-
3. Que no- so- tros vi- va- mos co- mo hi- jos de
1. co- sas e- ran bue- nas por- que par- ti- ci-
2. cí- pu- lo en tu bus- ca, sa- bien-do que el se-
3. luz y no pe- que- mos con- tra la cla- ri-
1. pa- ban de tu glo- ria.
2. pul- cro es- tá va- cí- o.
3. dad de tu pre- sen- cia.

762

ÉSTE ES EL TIEMPO EN QUE LLEGAS

M: *A. Taulé*

Andante

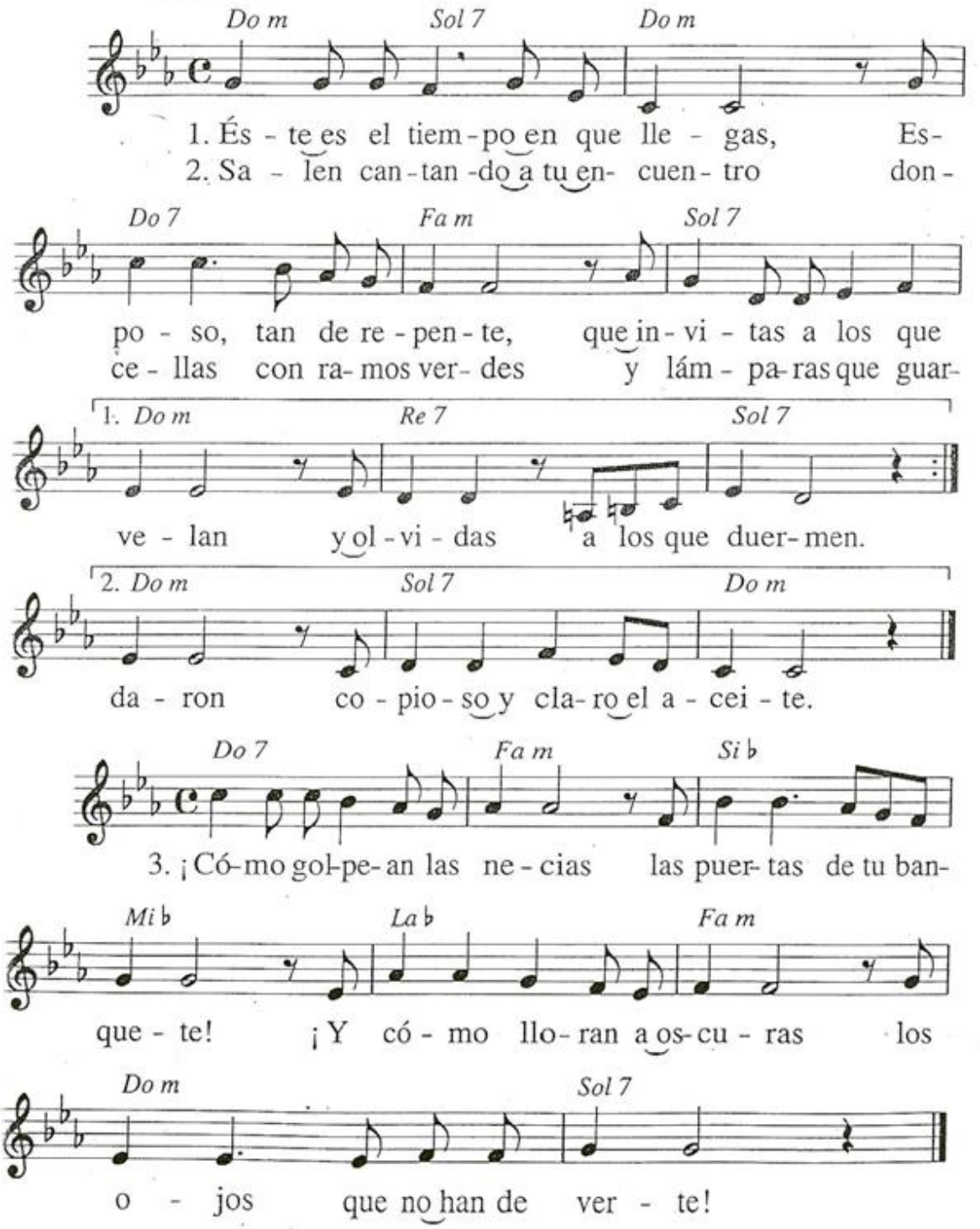

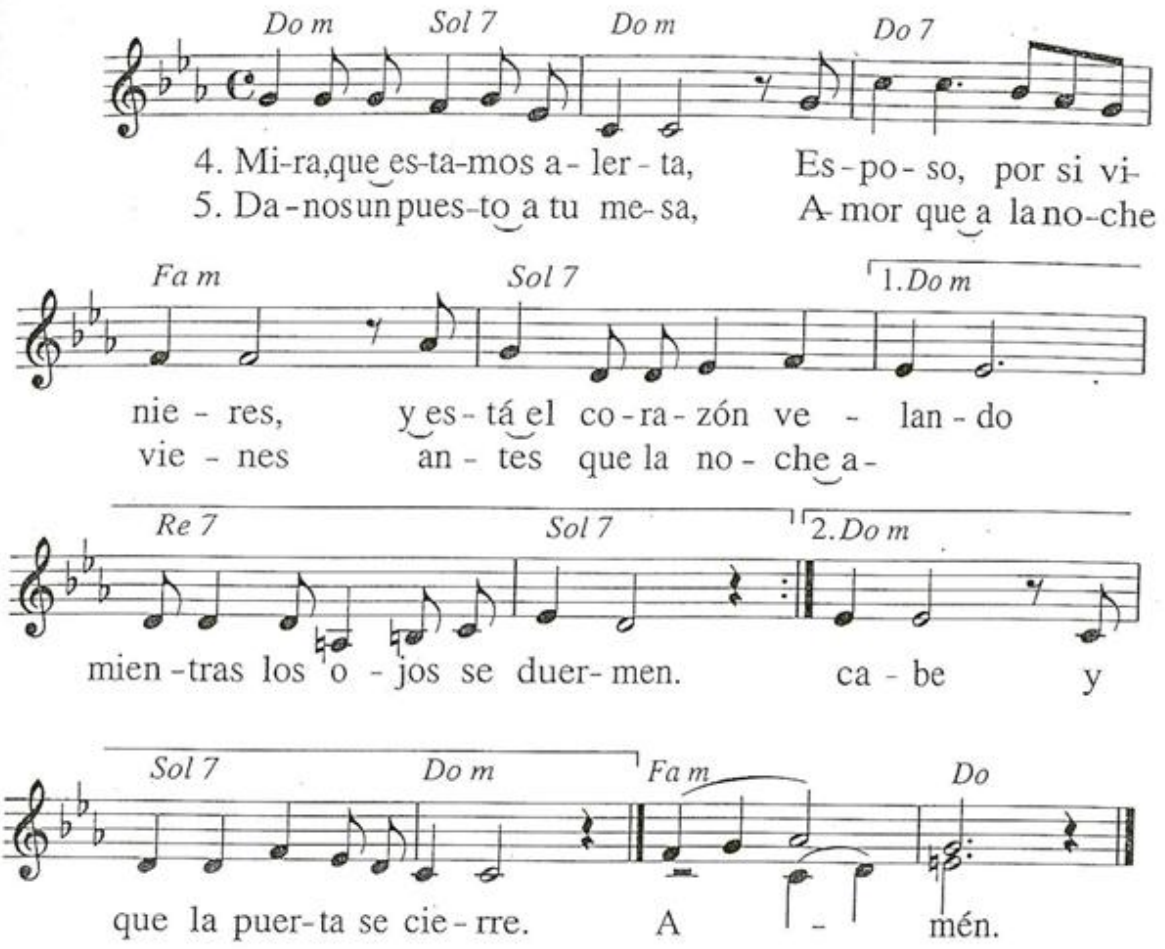
Do m
Sol 7
Do m
Do 7
4. Mi-ra, que es-ta-mos a-ler-ta, Es-po-so, por si vi-
5. Da-nos un pues-to a tu me-sa, A-mor que a la no-che
Fa m
Sol 7
1. Do m
nie-res, y es-tá el co-ra-zón ve-lan-do
vie-nes an-tes que la no-che a-
Re 7
Sol 7
2. Do m
mien-tras los o-jos se duer-men. ca-be y
Sol 7
Do m
Fa m
Do
que la puer-ta se cie-rre. A-mén.

¿QUÉ VES EN LA NOCHE?

M: *X. Méndez*

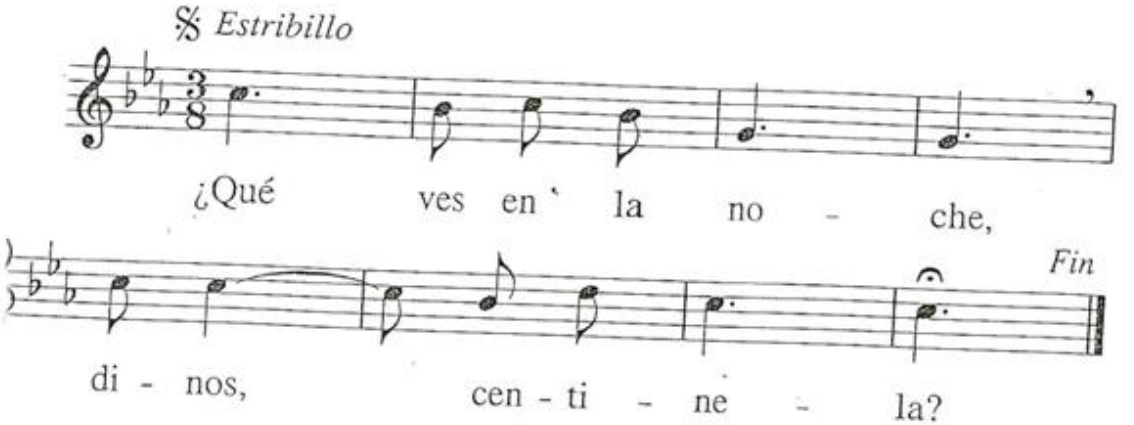

Estrofas

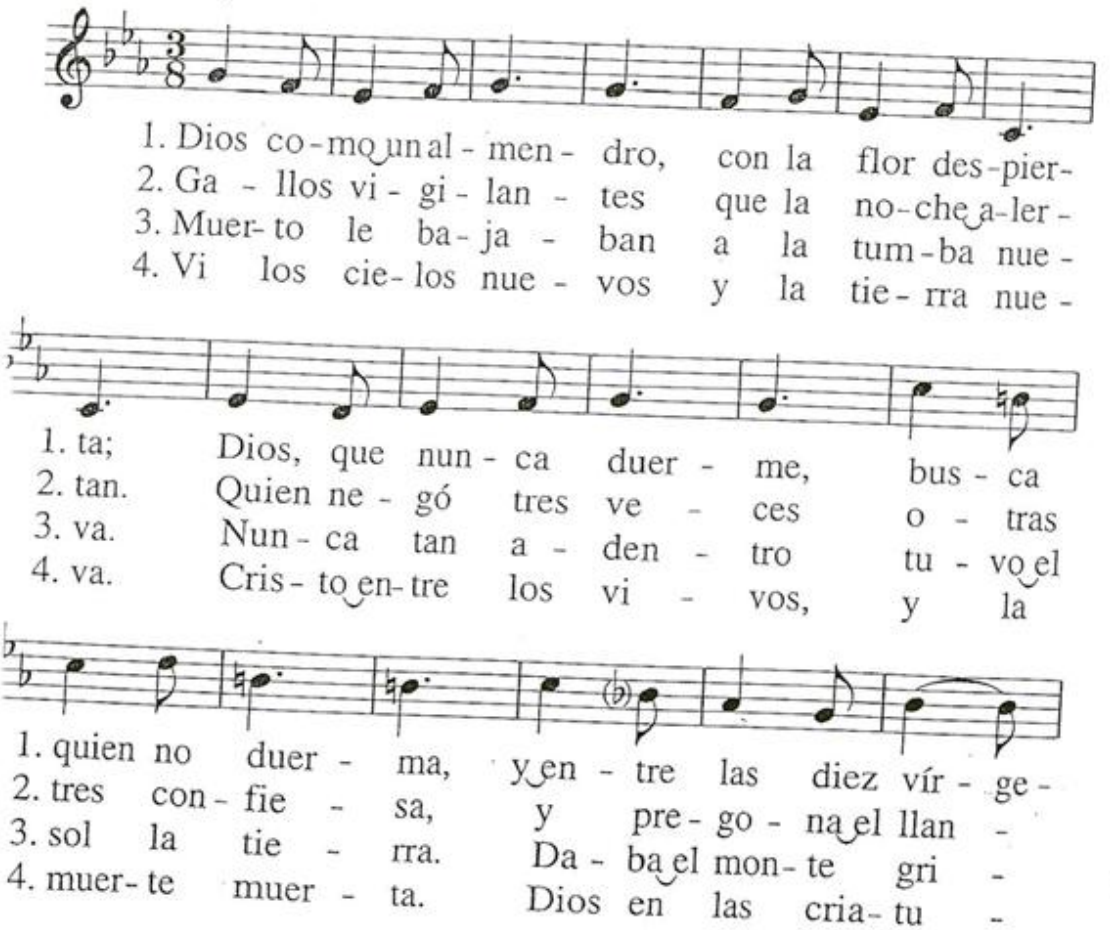

1. nes, só - lo hay cin - co en ve - la.
2. to lo que el mie - do nie - ga.
3. tos, pie - dra con - tra pie - dra.
4. ras, ¡y e - ran to - das bue - nas!

764

JUNTO A TI AL CAER DE LA TARDE

M: *Espiritual negro*

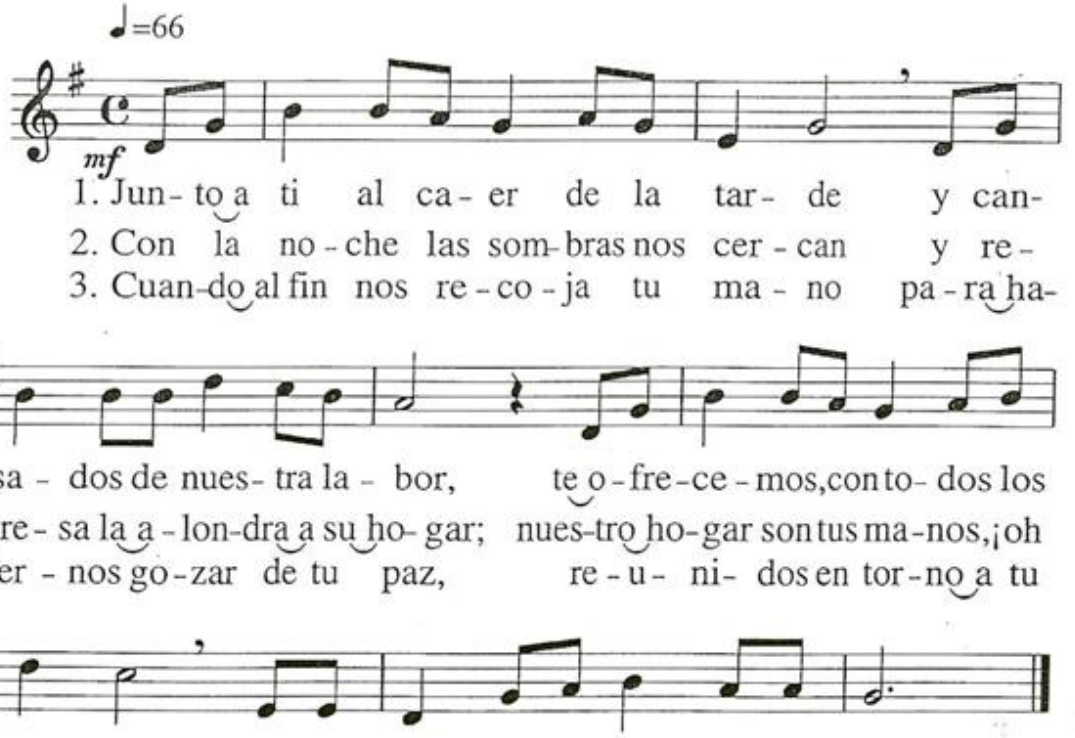

1. Jun - to a ti al ca - er de la tar - de y can-
2. Con la no - che las som - bras nos cer - can y re -
3. Cuan - do al fin nos re - co - ja tu ma - no pa - ra ha -

1. sa - dos de nues - tra la - bor, te o - fre - ce - mos, con to - dos los
2. gre - sa la a - lon - dra a su ho - gar; nues - tro ho - gar son tus ma - nos, ¡oh
3. cer - nos go - zar de tu paz, re - u - ni - dos en tor - no a tu

1. hom - bres, el tra - ba - jo, el des - can - so, el a - mor.
2. Pa - dre!, y tu a - mor nues - tro ni - do se - rá.
3. me - sa, nos da - rás la per - fec - ta her - man - dad.

ÍNDICES

ÍNDICE NUMÉRICO

ORDINARIO DE LA MISA

RITOS INICIALES

Pág.

CANTOS DE ENTRADA

A 4	Alrededor de tu mesa. *T:* E. Pascual; *M:* F. Palazón	12
A 5	El Señor nos llama. *T:* T. Vaquero; *M:* A. Taulé	14
A 6	En medio de nosotros. *T y M:* Juan-Alfonso	16
A 7	Al reunirnos. *T y M:* D. Cols	18
A 8	Gloria y honor a ti. *T:* D. Cols; *M:* Anónima (s. XVI)	19
A 9	Reunidos en el nombre del Señor. *T y M:* F. Palazón	20

ASPERSIÓN DEL AGUA

A 81	Aspérges me. *M:* Gregoriana	26
A 82	Vidi aquam. *M:* Gregoriana	27
A 83	Rocíame, Señor. *M:* S. Salaberri	28
A 84	Rocíame, Señor. *M:* A. Bravo	29

SEÑOR, TEN PIEDAD

B 1	Kyrie, eleison. *M:* Gregoriana (s. XI-XIII)	30
B 2	Kyrie, eleison. *M:* Gregoriana	30
B 3	Señor, ten piedad. *M:* T. Aragüés	31
B 4	Señor, ten piedad. *M:* M. Manzano	31
B 6	Señor, ten piedad. *M:* J. Jordán	32
B 7	Señor, ten piedad. *M:* L. Aramburu	32
B 8	Señor, ten piedad. *M:* J. Jáuregui	33
B 9	Kyrie, eleison. *M:* Gregoriana (s. XV-XVI)	34
B 10	Señor, ten piedad. *M:* R. M.ª Riera	35
B 11	Señor, ten piedad. *M:* A. Taulé	36
B 12	Señor, ten piedad. *M:* E. Daniel	37
B 13	Señor, ten piedad. *M:* F. Palazón	38
B 14	Acto penitencial. *M:* L. Aramburu	39
B 15	Acto penitencial (Adviento). *M:* F. Castedo	40
B 16	Acto penitencial (Navidad). *M:* F. Castedo	42
B 17	Acto penitencial (Cuaresma). *M:* F. Castedo	44
B 18	Acto penitencial (Pascua). *M:* F. Castedo	46
B 19	Acto penitencial (Tiempo ordinario). *M:* F. Castedo	48

Pág.

GLORIA

C 1 *M:* Gregoriana (s. XVI) 50
C 3 *M:* Juan-Alfonso 53
C 4 *M:* F. Palazón 56
C 6 *M:* J. Jáuregui 58

LITURGIA DE LA PALABRA

RESPUESTAS AL SALMO

D 10 Hoy nos ha nacido. *M:* A. Taulé 62
D 11 El Señor es mi luz. *M:* F. Palazón 62
D 15 Misericordia, Señor. *M:* J. M. Alcácer 63
D 25 El Señor es mi pastor. *M:* F. Palazón 63
D 27 Gustad y ved. *M:* A. Taulé 63
D 30 Yo soy la resurrección. *M:* D. Cols 64
D 31 Crea en mí, oh Señor. *M:* M. Manzano 64
D 34 Dios mío. *M:* D. Cols 65
D 37 Padre, a tus manos. *M:* M. Manzano 65
D 38 Envía tu Espíritu, Señor. *M:* F. Palazón 66
D 43 Señor, tú tienes palabras. *M:* F. Palazón 66
D 59 Tierra entera. *M:* L. Deiss 67
D 60 Enséñame a seguir. *M:* I. Segarra 67
D 61 Ven, Señor. *M:* M. Manzano 68
D 62 Recitativo común. *M:* A. Taulé 68

ALELUYA

E 1 *M:* Gregoriana 69
E 2 *M:* Gregoriana 69
E 3 *M:* Popular vasca 69
E 4 *M:* Popular 70
E 5 *M:* A. Taulé 71
E 11 *M:* I. Segarra 71
E 12 *M:* Gregoriana (s. X) - Adaptación J. R. Estévez 72
E 13 *M:* F. Palazón 72
E 14 *M:* F. Palazón 72
E 15 *M:* D. Cols 73
E 16 *M:* Wuytack 73
E 17 *M:* L. Deiss 73

		Pág.
E 18	*M:* J. Gelineau	73
E 19	*M:* Anónima	74
E 20	*M:* L. Deiss	74
E 21	*M:* Anónima	74
E 22	*M:* W.A. Mozart	75

CREDO

F 1	Credo. *M:* Gregoriana (s. XVI)	76
F 3	Creo, Señor. *M:* J. Jáuregui	80
F 4	Creo, Señor. *M:* Popular	82
F 5	Creo en Dios. *M:* A. Taulé	84

RESPUESTA A LA ORACIÓN DE LOS FIELES

G 1	Kýrie, eléison. *M:* Gregoriana	86
G 2	Oh Señor, escucha y ten piedad. *M:* Anónima	86
G 3	Señor, escúchanos. *M:* Anónima	86
G 4	Te rogamos, óyenos. *M:* Anónima	86
G 5	Señor, ten piedad. *M:* Anónima	87
G 6	Escúchanos, Señor. *M:* Anónima	87
G 7	Oh Señor, escucha y ten piedad. *M:* Anónima	87
G 8	Rompe nuestras cadenas. *M:* J. J. Arregui	87
G 9	Cristo resucitado. *M:* J. J. Arregui	88
G10	Señor, escúchanos. *M:* Popular	88

Liturgia eucarística

PRESENTACIÓN DE LAS OFRENDAS

H 5	Bendito seas, Señor. *T:* E. Pascual; *M:* F. Palazón	90
H 6	Bendito seas, Señor. *M:* Juan-Alfonso	92
H 7	Señor del universo. *M:* A. Barja	93
H 8	Te ofrecemos, Señor. *M:* F. Palazón	94

SANTO

I 1	Sanctus. *M:* Gregoriana (s. XIII)	96
I 2	Santo. *M:* T. Aragüés	96
I 3	Santo. *M:* M. Manzano	97
I 5	Santo. *M:* C. Halffter	98

		Pág.
I 8	Santo. *M:* F. Palazón	99
I 12	Santo. *M:* J. Jáuregui	101
I 13	Sanctus. *M:* Gregoriana (s. XI-XII)	104
I 14	Santo. *M:* R. M.ª Riera	106
I 15	Santo. *M:* F. Palazón	108

CLAMACIONES AL MEMORIAL

J 1	Anunciamos tu muerte. *M:* Anónima	109
J 2	Anunciamos tu muerte. *M:* F. Palazón	109
J 21	Cada vez que comemos. *M:* Anónima	110
J 31	Por tu cruz. *M:* Anónima	110
J 32	Por tu cruz. M. L. Aramburu	111

OXOLOGÍA DE LA PLEGARIA EUCARÍSTICA

K 1	Amén. *M:* A. Taulé	112
K 2	Amén. *M:* D. Cols	112
K 5	Por Cristo. *M:* Popular	112
K 6	Por Jesucristo. *M:* Anónima	113
K 7	Por Cristo. *M:* Popular	114
K 10	Amén. *M:* C. Gabaráin	114
K 11	Por Cristo. *M:* A Taulé	114

ADRE NUESTRO

L 1	(Fórmula A). *M:* Anónima	116
L 2	(Fórmula B). *M:* Anónima	117
L 3	(Fórmula C). *M:* Anónima	118
L 4	*M:* Popular	119
L 5	*M:* J: Jáuregui	120
L 6	*M:* D. Cols	121
L 7	*M:* L. Aramburu	122

CLAMACIÓN AL EMBOLISMO

M 1	*M:* Anónima	123
M 2	*M:* F. Palazón	123
M 3	*M:* M. Alonso	124
M 4	*M:* I. Yepes	125

Pág.

CORDERO DE DIOS

N 1 *M:* Gregoriana (s. XII) 126
N 2 *M:* T. Aragüés 126
N 3 *M:* M. Manzano 127
N 5 *M:* A. Cagigós 127
N 7 *M:* M. Pérez Gutiérrez 127
N 8 *M:* J. Climent 128
N 9 *M:* F. Palazón 128
N 11 *M:* J: Jáuregui 129
N 12 *M:* Gregoriana (s. XV) 130
N 13 *M:* A. Taulé 131
N 14 *M:* M. Alonso 132
N 15 *M:* C. Gabaráin 132

CANTOS DE PAZ

N 51 Da pacem, Dómine. *M:* M. Frank 133
N 52 Danos la paz. *M:* L. Elizalde 134

CANTOS DE COMUNIÓN

O 1 Adóro devóte. *M:* Gregoriana 136
O 2 Pange lingua. *M:* Gregoriana 138
O 5 En la fracción del pan. *M:* G. Kirbye 140
O 8 Cantemos al amor de los amores.
M: Busca de Sagastizábal 142
O 9 Oh buen Jesús. *M:* H. León 142
O 10 Beberemos la copa de Cristo. *T:* M. P. de la Figuera;
M: C. Halffter 144
O 11 Tú eres nuestra pascua. *M:* L. Elizalde 146
O 13 Hambre de Dios. *M:* J. A. Espinosa 148
O 16 Hacia ti, morada santa. *M:* K. Argüello 150
O 17 Una espiga. *M:* C. Gabaráin 152
O 21 ¿Cómo pagarle al Señor? *M:* M. Alonso 154
O 24 Acerquémonos todos al altar. *T:* E. Pascual; *M:* F. Palazón 155
O 25 Te conocimos al partir el pan. *M:* J. Madurga 158
O 26 Donde hay caridad. *M:* J. Madurga 160
O 27 Comiendo del mismo pan. *M:* J. Madurga 162
O 28 Quédate con nosotros. *M:* A. Taulé 164
O 30 Gustad y ved. *M:* A. Bravo 167

		Pág.
O 31	Unidos en ti. *M:* A. Bravo	168
O 32	Antes de ser llevado a la muerte. *T:* T. Vaquero; *M:* A. Taulé.	170
O 33	Que la lengua humana. *M:* F. Palazón	172
O 34	Canta mi alma tu grandeza. *T:* T. Vaquero; *M:* L. Bourgeois	174
O 35	Gustad y ved. *M:* F. Palazón	176
O 36	Los que comemos un mismo pan. *M:* J. Berthier	178
O 37	Contemplad al Señor. *M:* Juan-Alfonso	180
O 38	Yo soy el pan de vida. *M:* S. Toole	181
O 39	Señor, danos el agua viva. *M:* T. Aragüés	182
O 40	Señor, yo no soy digno. *M:* Beobide	184
O 41	Tú eres, Señor, el pan de vida. *M:* T. Aragüés	186

Tiempos Litúrgicos

ADVIENTO

1	Ven, Salvador. *M:* Popular	188
5	Llega el Mesías. *T:* L. Elizalde. *M:* Juan-Alfonso	190
6	Preparemos los caminos. *M:* J. M. Álvarez	192
9	Ven, ven, Señor. *T:* C. Gabaráin; *M:* Espiritual negro	194
13	Tiempo de esperanza. *T y M:* E. Vicente Mateu	196
15	Ven, Señor. *T y M:* G. Fernández	198
18	Palabra que fue luz. *T y M:* A. Taulé	200
19	Esperamos tu venida. *M:* A. Martorell	202
20	Jesucristo, Palabra del Padre. *M:* J. A. Rodríguez	204
21	Jerusalén, alégrate. *M:* J. J. Arregui	206
22	Nueva aurora. *T:* J. López; *M:* J. Akepsimas	207
23	Canten los pueblos. *M:* A. Martorell	208
24	Preparad el camino. *M:* J. Berthier	209
25	Preparad los caminos. *M:* F. Palazón	210
26	Pueblo de hermanos. *T:* J. López; *M:* J. Akepsimas	212
27	¡Ven, Salvador! *M:* P. Aizpurúa	214
28	Ven, Señor, líbranos. *M:* Anónima	215
29	Ven, Señor, no tardes. *M:* Anónima	216
30	Ven, Señor, y no tardes. *M:* J. J. Arregui	219
31	Sobre ti, Jerusalén. *M:* A. Taulé	220
32	Roráte, cæli. *M:* Gregoriana	221

		Pág.
NAVIDAD		
52	En medio del silencio. *T:* R. Artacho; *M:* Praetorius	224
53	Noche de Dios. *M:* Gruber	225
54	Nunca suenan las campanas. *M:* Popular alemana	226
59	Es Navidad. *M:* E. Vicente Mateu	228
65	Gloria a Dios en las alturas. *T:* T Vaquero; *M:* A. Taulé	230
66	Ésta es la noche de Dios. *M:* H. J. Gaundelett	232
67	Glória in excélsis Deo. *M:* Anónima	234
68	Ha nacido el Salvador. *M:* F. Aragüés	236
69	No la debemos dormir. *M:* L. Elizalde	237
70	Nos ha nacido un niño. *M:* T. Aragüés	238
71	Adéste, fidéles. *M:* Gregoriana	239
CUARESMA		
101	Atténde, Dómine. *M:* Gregoriana	240
102	Oh rostro ensangrentado. *T:* A. Taulé; *M:* H. L. Hassler	243
103	Ved la cruz de salvación. *M:* Popular	244
105	Perdón, oh Dios mío. *M:* Popular	245
106	Victoria, tú reinarás. *T:* E. Malvido; *M:* D. Julien	246
107	Sí, me levantaré. *T:* M. P. de la Figuera; *M:* L. Deiss	247
108	Ten piedad de mí. *M:* L. Bedmar	248
109	El Señor nos ha redimido. *M:* B. Echarri	249
110	Llorando los pecados. *T:* B. Velado; *M:* J. M. Álvarez	250
112	Vuelve hacia nosotros. *M:* F. Palazón	252
113	Acuérdate, Señor. *M:* F. Palazón	253
115	Perdónanos nuestras culpas. *M:* J. Madurga	254
116	Te pedimos perdón. *M:* M. Verde	256
117	Dios es fiel. *T y M:* A. Taulé	258
118	Los hombros traigo cargados. *M:* D. Cols	260
119	Dómine Deus. *M:* J. Berthier	262
120	Hay que gritar, Señor. *M:* Juan-Alfonso	264
121	En la cruz está la vida. *M:* Juan-Alfonso	266
122	Te pedimos perdón. *M:* J. M. Mármol	268
123	Oh Señor, ten piedad. *M:* Anónima	269
124	Tu noche será luz. *M:* J. Akepsimas	270
125	Perdona a tu pueblo. *T:* B. Velado; *M:* Popular	272
126	Nos has llamado al desierto. *T:* B.Velado; *M:* A.Alcalde	274

Pág.

SEMANA SANTA

151	Ubi cáritas. *M:* Gregoriana	276
152	El mandato. *M:* R. Cantalapiedra	277
154	Pueblo mío. *M:* R. Cantalapiedra	278
156	Oh cruz, te adoramos. *M:* J. Madurga	280
157	Cristo por nosotros se sometió. *M:* F. Palazón	282
158	Gloria, alabanza y honor. *M:* A. Taulé	283
159	Ubi cáritas. *M:* J. Berthier	285
160	Gloria y honor a ti. *T:* M. P. de la Figuera; *M:* L. Deiss	286
161	¡Hosanna al Hijo de David! *M:* F. Palazón	288
162	Hágase tu voluntad. *M:* I. Yepes	290
163	Nosotros hemos de gloriarnos. *M:* F. Palazón	291
164	Os doy un mandato nuevo. *M:* F. Palazón	292
165	Pueblo mío. *M:* F. Castedo	294
166	¿Qué te he hecho yo, pueblo mío? *M:* L. Elizalde	296
167	Quédate y vela conmigo. *M:* J. Berthier	298
168	Se cubrieron de luto los montes. *M:* X. Méndez	298
169	Sube el Nazareno. *M:* J. Madurga	300

PASCUA

202	Acuérdate de Jesucristo. *T:* M. P. de la Figuera; *M:* L. Deiss	301
204	El Señor resucitó. *T:* R. Palacios; *M:* F. Aragüés	302
205	Resucitó el Señor. *M:* A. Barja	304
206	Un cántico nuevo. *M:* Juan-Alfonso	306
208	¡Resucitó! *M:* K. Argüello	308
210	Resurrección. *T:* J. M. Burgos; *M:* J. Pagán	310
216	Jesús, nuestra Pascua. *T:* J. A. Olivar; *M:* J. P. Martins	312
217	El Señor ha resucitado. *T y M:* J. Molejón	314
220	Oh, tú que duermes. *M:* Anónima	315
221	Cantamos al Señor. *M:* Anónima (s. XVI)	316
222	La muerte no puede atarme a la cruz. *M:* J. Berthier	318
223	Surréxit Dóminus. *M:* J. Berthier	319
224	No busquéis entre los muertos. *T:* M. P. de la Figuera; *M:* M. Castillo	320
225	Aclamad al Señor. *M:* A. Martorell	321
226	Ofrezcan los cristianos. *M:* A. Celada	322
227	Ofrezcan los cristianos. *M:* R. M.ª Riera	324
228	Éste es el día. *T:* T. Vaquero; *M:* Stralsund Gesangbuch	326

		Pág.
229	Una fuente de agua viva. *M:* A. Martorell	328
230	Aleluya. *M:* J. R. Estévez	330
231	La vida venció a la muerte. *M:* J. Madurga	331
232	O fílii et fíliæ. *M:* Gregoriana	332
233	Víctimæ paschali. *M:* Gregoriana	334
234	Iubiláte Deo omnis terra. *M:* J: Berthier	336
235	La muerte no pudo vencer. *M:* J. Berthier	337

TEMAS DIVERSOS

ESPÍRITU SANTO

251	Veni, Creátor Spíritus. *M:* Gregoriana	340
252	Oh Señor, envía tu Espíritu. *T:* M. P. de la Figuera; *M:* L. Deiss	342
253	La Alianza nueva. *T:* M. P. de la Figuera; *M:* L. Deiss	344
254	Envía tu Espíritu. *M:* J. Madurga	346
256	Ven, Espíritu divino. *M:* D. Cols	348
257	Aleluya. Ven, Espíritu Santo. *M:* Juan-Alfonso	349
258	Ven, Espíritu divino. *M:* R. Font	350
259	Ven, Espíritu de Dios. *M:* Anónima	352

FIESTAS DEL SEÑOR. CANTOS A CRISTO

271	Ave verum. *M:* Gregoriana	353
272	Véante mis ojos. *T:* Santa Teresa de Jesús; *M:* F. Pedrell	354

FIESTAS DE LA VIRGEN MARÍA

301	Ave, maris stella. *M:* Gregoriana	356
302	Salve, Regína. *M:* Gregoriana	358
303	Regína cæli. *M:* Gregoriana	359
304	Ruega por nosotros. *M:* Anónima	360
306	Humilde nazarena. *T:* C. Gabaráin; *M:* Popular	361
307	Eres más pura que el sol. *M:* Popular	362
308	¡Oh María! *M:* Popular	364
309	Salve, Madre. *M:* Torres	366
310	Estrella hermosa. *M:* N. Otaño	368
311	Bajo tu amparo. *T:* M. P. de la Figuera; *M:* L. Deiss	370
312	Santa María del Amén. *M:* J. A. Espinosa	371
320	Cristo, nuestro hermano. *T y M:* C. Gabaráin	372
321	Cántico de María. *M:* A. Mejía	374

		Pág.
324	Reina del cielo, alégrate. *M:* F. Palazón	376
326	Magníficat. *M:* F. Palazón	377
327	Hija del pueblo. *T y M:* A. Taulé	380
328	Pues que tú, Reina del cielo. *T:* J. de la Encina; *M:* X. Méndez	382
329	Salve, Reina de los cielos. *M:* X. Méndez	384
330	Dios te salve, Reina y Madre. *M:* A. Taulé	384
333	Ave María. *M:* F. Palazón	386
334	Bajo tu protección. *M:* A. Bravo	388
335	Llena de gracia. *M:* Popular bretona	389
336	María, feliz por creer. *M:* J. I. Prieto	390
337	Magníficat. *M:* J. Berthier	391
338	Recibe, Santa María. *M:* F. Palazón	392
339	Stabat mater. *M:* Gregoriana	394
340	Eres, Madre dolorosa. *T:* T. Vaquero; *M:* A. Taulé	396
341	Virgen María, llena de gracia. *M:* R. M.ª Riera	399
342	Proclama mi alma. *M:* A. Taulé	400
343	María, puente y camino. *M:* C. Gabaráin	404
344	Salve. *M:* L. Elizalde	405

IGLESIA, MISIÓN, TESTIMONIO

401	Pueblo de Reyes. *T:* M. P. de la Figuera; *M:* L. Deiss	406
402	Anunciaremos tu reino. *T:* M. P. de la Figuera; *M:* C. Halffter	409
403	Juntos, como hermanos. *T:* C. Gabaráin; *M:* Espiritual negro	410
407	Pescador de hombres. *T y M:* C. Gabaráin	412
408	Iglesia peregrina. *T y M:* C. Gabaráin	414

EXEQUIAS

451	El descanso eterno. *T:* C. Gabaráin; *M:* Adaptación melodía gregoriana	416
452	Venid en su ayuda. *M:* A. Taulé	417
453	Al paraíso. *M:* A. Taulé	418
454	La muerte no es el final. *T y M:* C. Gabaráin	420
456	Si vivimos. *M:* C. Erdozáin	422
457	Venid, benditos de mi Padre. *M:* Anónima	424
458	Dale, Señor, el descanso eterno. *M:* D. Cols	425
459	A ti, Dios mío. *M:* A. Martorell	426

		Pág.
460	Brille, Señor, sobre ellos. *M:* Redin-Sagaseta, J. A.	428
461	Vivan con tus santos. *M:* L. Aramburu	430
462	Se alegrarán para el Señor. *M:* Anónima	431
463	Venid en su ayuda. *M:* M. Alonso	432
464	Al paraíso. *M:* A. Martorell	434
465	En la tierra de tus manos. *M:* L. Elizalde	436
466	Yo soy la resurrección. *M:* T. Aragüés	438
467	Al paraíso. *M:* Anónima	440
468	Dales, Señor, el descanso eterno. *M:* L. Aramburu	441
469	Cristiano, vive con Cristo. *M:* Anónima	442
470	Entre tus manos. *T:* M. P. de la Figuera; *M:* L. Deiss	443
471	El Señor te abra las puertas. *M:* Anónima	444
472	Dios enjugará las lágrimas. *M:* Anónima	446

SALMOS

501	Señor, Dios nuestro (Salmo 8). *M:* F. Palazón	448
502	¿Hasta cuándo, Señor? (Salmo 12). *M:* M. Manzano	450
505	El Señor es mi luz (Salmo 26). *M:* A. Taulé	452
506	Te ensalzaré, Señor (Salmo 29). *M:* R. Cantalapiedra	454
510	A Dios den gracias los pueblos (Salmo 66). *M:* J. A. Espinosa	456
511	Tu reino es vida (Salmo 71). *M:* M. Manzano	458
512	Cantaré eternamente (Salmo 88). *M:* F. Palazón	462
513	Señor, tú has sido nuestro refugio (Salmo 89). *M:* F. Palazón	464
515	Aleluya. El Señor es nuestro rey (Salmo 97). *M:* M. Manzano	466
517	Aclama al Señor, tierra entera (Salmo 99). *M:* M. Manzano	469
518	Gustad y ved (Salmo 102). *M:* M. Manzano	472
519	Alma mía, recobra tu calma (Salmo 114). *M:* M. Manzano	476
520	Caminaré en presencia del Señor (Salmo 114). *M:* J. A. Espinosa	479
522	Éste es el día (Salmo 117). *M:* M. Manzano	482
524	Levanto mis ojos a los montes (Salmo 120). *M:* M. Manzano	486
525	¡Qué alegría cuando me dijeron! (Salmo 121). *M:* M. Manzano	489

		Pág.
526	A ti levanto mis ojos (Salmo 122). *M:* M. Manzano	492
528	Como brotes de olivo (Salmo 127). *M:* L. Deiss	495
529	Desde lo hondo (Salmo 129). *M:* M. Manzano	496
531	Te damos gracias, Señor. (Salmo 137) *M:* J. A. Espinosa	499
533	Aleluya. Alabad al Señor (Salmo 150). *M:* A. Taulé	502
534	Caminaré en presencia del Señor (Salmo 114). *M:* F. Palazón	504
535	Dad gracias al Señor (Salmo 117). *M:* A. Martorell	506
536	El cáliz que bendecimos (Salmo 115). *M:* F. Palazón	508
537	El Señor de los ejércitos (Salmo 45). *M:* F. Palazón	510
538	El Señor es mi pastor (Salmo 22). *M:* F. Palazón	512
539	El Señor tenga piedad (Salmo 66). *M:* F. Palazón	514
540	Oigo en mi corazón (Salmo 26). *M:* M. A. Álvarez.....	516
541	Te ensalzaré, Señor ((Salmo 29). *M:* J. R. Estévez	518

LABANZA Y ACCIÓN DE GRACIAS

601	¡Loado mi Señor! *M:* A. Martorell	520
604	Gracias, Señor. *T y M:* C. Gabaráin.....	522
611	Aclama al Señor. *M:* M. Alonso	524
614	Anunciando tu venida. *T:* E. Pascual; *M:* F. Palazón.....	526
616	Señor, te damos gracias. *M:* J. J. Elezkano	528
617	Cántico de Daniel. *M:* F. Palazón	530
618	A ti, oh Dios, te alabamos. *M:* R. M.ª Riera.....	532
619	Cantad a Dios. *M:* Popular escandinava	538
620	Bendigamos a Dios. *M:* D. Julien	540

ANTOS DIVERSOS

701	Señor, tú eres mi refugio. *T:* A. Taulé; *M:* J. S. Bach	542
707	Bendigamos al Señor. *M:* Anónima (s. XIII)	543
708	Un solo Señor. *T:* M. P. de la Figuera; *M:* L. Deiss.....	544
709	Ciudadanos del cielo. *T:* M. P. de la Figuera; *M:* L. Deiss	546
710	Canto de paz. *T:* M. P. de la Figuera; *M:* L. Deiss	549
711	Por ti, Patria esperada. *T:* L. Ferrero; *M:* D. Julien.....	550
712	Éste es el día del Señor. *M:* A. Taulé	552
713	Invoco al Dios altísimo. *M:* L. Elizalde	554
714	Haz brillar sobre nosotros. *M:* L. Elizalde	555
715	El peregrino. *T:* J. A. Espinosa; *M:* Espiritual negro	556
716	Gloria, aleluya. *M:* Popular norteamericana	557

		Pág.
717	El Señor es mi fuerza. *M:* J. A. Espinosa	558
719	Un pueblo que camina. *T y M:* E. Vicente Mateu	560
723	¿Le conocéis? *T:* J. A. Olivar; *M:* M. Manzano	562
725	Pequeñas aclaraciones. *T:* J. A. Olivar; *M:* M. Manzano	564
728	Vienen con alegría. *T y M:* C. Gabaráin	566
733	Que sea tu palabra. *T:* M. Zarate; *M:* J. J. Elezkano	568
736	Bienaventurados. *T y M:* E. Vicente Mateu	570
737	Dichosos para siempre. *M:* A. Martorell	572
738	Yo creo en ti, Señor. *T:* T. Vaquero; *M:* L. Masson	574
739	Al atardecer de la vida. *T y M:* C. Gabaráin	576
740	Bendición (de San Francisco). *T:* R. M.ª Riera	577
741	Si me falta el amor. *M:* F. Palazón	578
742	Espera en el Señor. *M:* I. Yepes	580
743	Iubiláte. *M:* I Yepes	582
744	Porque anochece ya. *M:* L. Elizalde	584
745	Letanías de los santos. *M:* A. Frechel	585
746	Luz de nuestras vidas. *M:* J. I. Errandonea	589
747	De noche iremos. *T:* I. Rosales; *M:* J. Berthier	590
748	Padre bueno. *M:* J. J. Elezkano	592
749	Presentemos a Dios nuestras tareas. *M:* R. Font	594
750	Reúne, Señor, a tu Iglesia. *M:* J. Valdés	596
751	Santo Dios. *M:* I. Yepes	597
752	Os dejo la paz. *M:* J. P. Martins	598
753	Luz en el camino. *M:* Anónima	600
754	Tu Palabra, verdad y camino. *M:* Juan-Alfonso	601
755	Languidece, Señor, la luz del día. *M:* R. Font	602
756	Cantad al Señor. *M:* Lecot	603
757	Cantad al Señor. *T:* T. Vaquero; *M:* J. Herrera	604
758	Tú, fuente viva. *M:* Anónima	605
759	Noche oscura. *M:* R. M. León	606
760	Oh luz gozosa. *T:* M. P. de la Figuera; *M:* L. Deiss	608
761	Cristo, alegría del mundo. *M:* L. Elizalde	609
762	Éste es el tiempo en que llegas. *M:* A. Taulé	612
763	¿Qué ves en la noche? *M:* X. Méndez	614
764	Junto a ti al caer de la tarde. *M:* Espiritual negro	615

46

ÍNDICE ALFABÉTICO

Para una mejor localización de los cantos, este índice comprende no sólo los títulos de los mismos, que figuran en letra redonda, sino también, en letra cursiva y línea entrada, la frase inicial de aquellos cuyo título no coincide con la misma, así como de los que no tienen un título específico, que principalmente son los correspondientes al Ordinario de la Misa.

	N.º	Pág.
A Dios den gracias los pueblos (Salmo 66). *M:* J. A. Espinosa	**510**	456
A Dios gloria	**601**	520
A los tres días resucitó	**210**	310
A ti, Dios mío. *M:* A. Martorell	**459**	426
A ti levanto mis ojos (Salmo 122). *M:* M. Manzano	**526**	492
A ti, oh Dios, te alabamos. *M:* R. M.ª Riera	**618**	532
Acerquémonos todos al altar. *T:* E. Pascual. *M:* F. Palazón	**O 24**	155
Aclama al Señor. *M:* M. Alonso	**611**	524
Aclama al Señor, tierra entera (Salmo 99). *M:* M. Manzano	**517**	469
Aclamad al Señor. *M:* A. Martorell	**225**	321
Aclamad el Misterio de la redención	**J 21**	110
Acto penitencial. M: L. Aramburu	**B 14**	39
Acto penitencial (Adviento). M: D. Castedo	**B 15**	40
Acto penitencial (Cuaresma). M: D. Castedo	**B 17**	44
Acto penitencial (Navidad). M: D. Castedo	**B 16**	42
Acto penitencial (Pascua). M: D. Castedo	**B 18**	46
Acto penitencial (Tiempo ordinario). M: D. Castedo	**B 19**	48
Acuérdate de Jesucristo. *T:* M. P. de la Figuera; *M:* L. Deiss	**202**	301
Acuérdate, Señor. *M:* F. Palazón	**113**	253
Adéste, fidéles. *M:* Gregoriana	**71**	239
Adóro devóte. *M:* Gregoriana	**O 1**	136
Agnus Dei. M: Gregoriana (s. XII)	**N 1**	126
Agnus Dei. M: Gregoriana (s. XV)	**N 12**	130
Al atardecer de la vida. *T y M:* C. Gabaráin	**739**	576
Al paraíso. *M:* Anónima	**467**	440
Al paraíso. *M:* A. Martorell	**464**	434
Al paraíso. *M:* A. Taulé	**453**	418
Al principio, junto a Dios	**65**	230
Al reunirnos. *T y M:* D. Cols	**A 7**	18
Aleluya. *M:* J. R. Estévez	**230**	330
Aleluya. Alabad al Señor (Salmo 150). *M:* A. Taulé	**533**	502
Aleluya. El Señor es nuestro rey (Salmo 97). *M:* M. Manzano	**515**	466

	N.º	Pág.
Aleluya. M: Anónima	**E 19**	74
Aleluya. M: Anónima	**E 21**	74
Aleluya. M: D. Cols	**E 15**	73
Aleluya. M: L. Deiss	**E 17**	73
Aleluya. M: L. Deiss	**E 20**	74
Aleluya. M: J. Gelineau	**E 18**	73
Aleluya. M: Gregoriana	**E 1**	69
Aleluya. M: Gregoriana	**E 2**	69
Aleluya. M: Gregoriana (s. X) - Adaptación J. R. Estévez	**E 12**	72
Aleluya. M: W. A. Mozart	**E 22**	75
Aleluya. M: F. Palazón	**E 13**	72
Aleluya. M: F. Palazón	**E 14**	72
Aleluya. M: Popular	**E 4**	70
Aleluya. M: Popular vasca	**E 3**	69
Aleluya. M: I. Segarra	**E 11**	71
Aleluya. M: A. Taulé	**E 5**	71
Aleluya. M: Wuytack	**E 16**	73
Aleluya. Ven, Espíritu Santo. *M:* Juan-Alfonso	**257**	349
Alma mía, recobra tu calma (Salmo 114). *M:* M. Manzano	**519**	476
Alrededor de tu mesa. *T:* E. Pascual; *M:* F. Palazón	**A 4**	12
Amén. M: D. Cols	**K 2**	112
Amén. M: C. Gabaráin	**K 10**	114
Amén. M: A. Taulé	**K 1**	112
Andando por el camino	**O 25**	158
Ángeles en las alturas	**67**	234
Antes de ser llevado a la muerte. *T:* T. Vaquero; *M:* A. Taulé	**O 32**	170
Anunciamos tu muerte. *M:* Anónima	**J 1**	109
Anunciamos tu muerte. *M:* F. Palazón	**J 2**	109
Anunciando tu venida. *T:* E. Pascual; *M:* F. Palazón	**614**	526
Anunciaremos tu reino	**402**	409
Aspérges me. *M:* Gregoriana	**A 81**	26
Atténde, Dómine. *M:* Gregoriana	**101**	240
Ave María. *M:* F. Palazón	**333**	386
Ave, maris stella. *M:* Gregoriana	**301**	356
Ave verum. *M:* Gregoriana	**271**	353
Bajo tu amparo. *T:* M. P. de la Figuera; *M:* L. Deiss	**311**	370
Bajo tu protección. *M:* A. Bravo	**334**	388
Beberemos la copa de Cristo. *T:* M. P. de la Figuera; *M:* C. Halffter	**O 10**	144

	N.º	Pág.
Bendición (de San Francisco). *T:* R. M.ª Riera	740	577
Bendigamos a Dios. *M:* D. Julien	620	540
Bendigamos al Señor. *M:* Anónima (s. XIII)	707	543
Bendita tú	326	377
Bendito sea Dios	Saludo	25
Bendito seas por siempre, Señor	Saludo	25
Bendito seas, Señor. *M:* Juan-Alfonso	H 6	92
Bendito seas, Señor. *T:* E. Pascual; *M:* F. Palazón	H 5	90
Bienaventurados. *T y M:* E. Vicente Mateu	736	570
Brille, Señor, sobre ellos. *M:* Redin-Sagaseta, J. A.	460	428
Cada vez que comemos. *M:* Anónima	J 21	110
Caminaré en presencia del Señor (Salmo 114). *M:* J. A. Espinosa	520	479
Caminaré en presencia del Señor (Salmo 114). *M:* F. Palazón	534	504
Canta mi alma tu grandeza. *T:* T. Vaquero; *M:* L. Bourgeois	O 34	174
Cantad a Dios. *M:* Popular escandinava	619	538
Cantad al Señor. *M:* Lecot	756	603
Cantad al Señor. *T:* T. Vaquero; *M:* J. Herrera	757	604
Cantamos al Señor. *M:* Anónima (s. XVI)	221	316
Cantamos todos al Señor	221	316
Cantaré eternamente (Salmo 88). *M:* F. Palazón	512	462
Cantemos al amor de los amores. *M:* Busca de Sagastizábal	O 8	142
Cantemos todos la Navidad	59	228
Canten los pueblos. *M:* A. Martorell	23	208
Cántico de Daniel. *M:* F. Palazón	617	530
Cántico de María. *M:* A. Mejía	321	374
Canto de paz. *T:* M. P. de la Figuera; *M:* L. Deiss	710	549
Ciudadanos del cielo. *T:* M. P. de la Figuera; *M:* L. Deiss	709	546
Comiendo del mismo pan. *M:* J. Madurga	O 27	162
Como brotes de olivo (Salmo 127). *M:* L. Deiss	528	495
¿Cómo pagarle al Señor? *M:* M. Alonso	O 21	154
Con vosotros está	723	562
Contemplad al Señor. *M:* Juan-Alfonso	O 37	180
Cordero de Dios. M: M. Alonso	N 14	132
Cordero de Dios. M: T. Aragüés	N 2	126
Cordero de Dios. M: A. Cagigós	N 5	127
Cordero de Dios. M: J. Climent	N 8	128

	N.º	Pág.
Cordero de Dios. M: C. Gabaráin	**N 15**	131
Cordero de Dios. M: J: Jáuregui	**N 11**	129
Cordero de Dios. M: M. Manzano	**N 3**	127
Cordero de Dios. M: F. Palazón	**N 9**	128
Cordero de Dios. M: M. Pérez Gutiérrez	**N 7**	127
Cordero de Dios. M: A. Taulé	**N 13**	132
Crea en mí, oh Señor. *M:* M. Manzano	**D 31**	64
Credo. M: Gregoriana (s. XVI)	**F 1**	76
Creo en Dios. M: A. Taulé	**F 5**	84
Creo, Señor. M: J. Jáuregui	**F 3**	80
Creo, Señor. M: Popular	**F 4**	82
Cristiano, vive con Cristo. *M:* Anónima	**469**	442
Cristo, alegría del mundo. *M:* L. Elizalde	**761**	609
Cristo, nuestro hermano. *T y M:* C. Gabaráin	**320**	372
Cristo por nosotros se sometió. *M:* F. Palazón	**157**	282
Cristo resucitado. *M:* J. J. Arregui	**G 9**	88
Cristo se entregó por nosotros	**J 31**	110
Cuando de ti yo me aleje	**108**	248
Cuando el pobre nada tiene	**725**	564
Cuando estáis reunidos	**A 6**	16
Da pacem, Dómine. *M:* M. Frank	**N 51**	133
Dad gracias al Señor (Salmo 117). *M:* A. Martorell	**535**	506
Dale, Señor, el descanso eterno. *M:* D. Cols	**458**	425
Dales, Señor, el descanso eterno. *M:* L. Aramburu	**468**	441
Danos la paz. *M:* L. Elizalde	**N 52**	134
Danos, Señor, un corazón nuevo	**253**	344
De noche iremos. *T:* I. Rosales; *M:* J. Berthier	**747**	590
Defensor de los pobres	**B 19**	48
Desde lo hondo (Salmo 129). *M:* M. Manzano	**529**	496
Dichosos para siempre. *M:* A. Martorell	**737**	572
Dichosos son los pobres	**737**	572
Dios enjugará las lágrimas. *M:* Anónima	**472**	446
Dios es fiel. *T y M:* A. Taulé	**117**	258
Dios mío. *M:* D. Cols	**D 34**	65
Dios te salve, María	**333**	386
Dios te salve, Reina y Madre. *M:* A. Taulé	**330**	384
Dómine Deus. *M:* J. Berthier	**119**	262
Donde hay caridad. *M:* J. Madurga	**O 26**	160

	N.º	Pág.
El cáliz que bendecimos (Salmo 115). *M:* F. Palazón	536	508
El descanso eterno. *T:* C. Gabaráin; *M:* Adaptación melodía gregoriana	451	416
El Dios de la esperanza	Saludo	23
El Dios de la vida	Saludo	25
El Dios de paz	1	188
El mandato. *M:* R. Cantalapiedra	152	277
El peregrino. *T:* J. A. Espinosa; *M:* Espiritual negro	715	556
El Señor de los ejércitos (Salmo 45). *M:* F. Palazón	537	510
El Señor es mi fuerza. *M:* J. A. Espinosa	717	558
El Señor es mi luz. *M:* F. Palazón	D 11	62
El Señor es mi luz (Salmo 26). *M:* A. Taulé	505	452
El Señor es mi pastor. *M:* F. Palazón	D 25	63
El Señor es mi pastor (Salmo 22). *M:* F. Palazón	538	512
El Señor esté con vosotros	Saludo	22
El Señor ha resucitado. *T y M:* J. Molejón	217	314
El Señor nos ha redimido. *M:* B. Echarri	109	249
El Señor nos llama. *T:* T. Vaquero; *M:* A. Taulé	A 5	14
El Señor, que dirige nuestros corazones	Saludo	23
El Señor, que viene a salvarnos	Saludo	24
El Señor resucitó. *T:* R. Palacios; *M:* F. Aragüés	204	302
El Señor te abra las puertas. *M:* Anónima	471	444
El Señor te bendiga	740	577
El Señor tenga piedad (Salmo 66). *M:* F. Palazón	539	524
En la cruz está la vida. *M:* Juan-Alfonso	121	266
En la fracción del pan. *M:* G. Kirbye	O 5	140
En la noche surgirá	26	212
En la tierra de tus manos. *M:* L. Elizalde	465	436
En medio de nosotros. *T y M:* Juan-Alfonso	A 6	16
En medio del silencio. *T:* R. Artacho; *M:* Praetorius	52	224
En una noche oscura	759	606
Enséñame a seguir. *M:* I. Segarra	D 60	67
Entonan los aires	68	236
Entre tus manos. *T:* M. P. de la Figuera; *M:* L. Deiss	470	443
Envía, Señor, tu Espíritu	254	346
Envía tu Espíritu. *M:* J. Madurga	254	346
Envía tu Espíritu, Señor. *M:* F. Palazón	D 38	66
Eres, Madre dolorosa. *T:* T. Vaquero; *M:* A. Taulé	340	396
Eres más pura que el sol. *M:* Popular	307	362
Errante voy	715	556

	N.º	Pág.
Es Navidad. *M:* E. Vicente Mateu	59	228
Escúchanos, Señor. *M:* Anónima	G 6	87
Espera en el Señor. *M:* I. Yepes	742	580
Esperamos tu venida. *M:* A. Martorell	19	202
Ésta es la noche de Dios. *M:* H. J. Gaundelett	66	232
Éste es el día (Salmo 117). *M:* M. Manzano	522	482
Éste es el día. *T:* T. Vaquero; *M:* Stralsund Gesangbuch	228	326
Éste es el día del Señor. *M:* A. Taulé	712	552
Éste es el Misterio de la fe	J 1	109
Éste es el Sacramento de nuestra fe	J 1	109
Éste es el tiempo en que llegas. *M:* A. Taulé	762	612
Estrella hermosa. *M:* N. Otaño	310	368
Gloria. M: F. Palazón	C 4	56
Gloria. M: Gregoriana (s. XVI)	C 1	50
Gloria. M: J. Jáuregui	C 6	58
Gloria. M: Juan-Alfonso	C 3	53
Gloria a Dios en las alturas. *T:* T Vaquero; *M:* A. Taulé	65	230
Gloria, alabanza y honor. *M:* A. Taulé	158	283
Gloria, aleluya. *M:* Popular norteamericana	716	557
Glória in excélsis Deo. *M:* Anónima	67	234
Gloria y honor a ti. *T:* D. Cols; *M:* Anónima (s. XVI)	A 8	19
Gloria y honor a ti. *T:* M. P. de la Figuera; *M:* L. Deiss	160	286
Gracias, Señor. *T y M:* C. Gabaráin	604	522
Guarda mi alma	710	549
Gustad y ved. *M:* A. Bravo	O 30	167
Gustad y ved (Salmo 102). *M:* M. Manzano	518	472
Gustad y ved. *M:* F. Palazón	O 35	176
Gustad y ved. *M:* A. Taulé	D 27	63
Ha nacido el Salvador. *M:* F. Aragüés	68	236
Hacia ti, morada santa. *M:* K. Argüello	O 16	150
Hágase tu voluntad. *M:* I. Yepes	162	290
Hambre de Dios. *M:* J. A. Espinosa	O 13	148
¿Hasta cuándo, Señor? (Salmo 12). *M:* M. Manzano	502	450
Hay que gritar, Señor. *M:* Juan-Alfonso	120	264
Haz brillar sobre nosotros. *M:* L. Elizalde	714	555
Hijo de Dios, que, nacido de María	B 16	42
Hija del pueblo. *T y M:* A. Taulé	327	380
¡Hosanna al Hijo de David! *M:* F. Palazón	161	288

	N.º	Pág.
Hoy nos ha nacido. *M:* A. Taulé	D 10	62
Hoy, Señor, te damos gracias	604	522
Humilde nazarena. *T:* C. Gabaráin; *M:* Popular	306	361
Iglesia peregrina. *T y M:* C. Gabaráin	408	414
Invoco al Dios altísimo. *M:* L. Elizalde	713	554
Iubiláte. *M:* I Yepes	743	582
Iubiláte Deo omnis terra. *M:* J: Berthier	234	336
Jerusalén, alégrate. *M:* J. J. Arregui	21	206
Jesucristo, Palabra del Padre. *M:* J. A. Rodríguez.	20	204
Jesús, nuestra Pascua. *T:* J. A. Olivar; *M:* J. P. Martins	216	312
Junto a ti al caer de la tarde. *M:* Espiritual negro	764	615
Juntos, como hermanos. *T:* C. Gabaráin; *M:* Espiritual negro	403	410
Kýrie, eléison. *M:* Gregoriana	G 1	86
Kyrie, eleison. M: Gregoriana (s. XI-XIII)	B 1	30
Kyrie, eleison. M: Gregoriana	B 2	30
Kyrie, eleison. M: Gregoriana (s. XV-XVI)	B 9	34
La Alianza nueva. *T:* M. P. de la Figuera; *M:* L. Deiss	253	344
La gracia de nuestro Señor Jesucristo	Saludo	22
La gracia y el amor de Jesucristo	Saludo	24
La gracia y la paz de parte de Dios	Saludo	22
La muerte no es el final. *T y M:* C. Gabaráin	454	420
La muerte no pudo vencer. *M:* J. Berthier	235	337
La muerte no puede atarme a la cruz. *M:* J. Berthier	222	318
La paz, la caridad y la fe	Saludo	23
La paz y el amor de Dios	Saludo	24
La vida venció a la muerte. *M:* J. Madurga	231	331
Llanguidece, Señor, la luz del día. *M:* R. Font	755	602
Le conocéis? *T:* J. A. Olivar; *M:* M. Manzano	723	562
Llanías de los santos. *M:* A. Frechel	745	585
Llanto mis ojos a los montes (Salmo 120). *M:* M. Manzano	524	486
Llado mi Señor! *M:* A. Martorell	601	520
Llos hombros traigo cargados. *M:* D. Cols	118	260
Llos que comemos un mismo pan. *M:* J. Berthier	O 36	178
Llos de nuestras vidas. *M:* J. I. Errandonea	746	589
Llos en el camino. *M:* Anónima	753	600

	N.º	Pág.
Llega el Mesías. *T:* L. Elizalde. *M:* Juan-Alfonso	**5**	190
Llena de gracia. *M:* Popular bretona	**335**	389
Llorando los pecados. *T:* B. Velado; *M:* J. M. Álvarez	**110**	250
Madre de todos los hombres	**312**	371
Magníficat. *M:* J. Berthier	**337**	391
Magníficat. *M:* F. Palazón	**326**	377
María, feliz por creer. *M:* J. I. Prieto	**336**	390
María, puente y camino. *M:* C. Gabaráin	**343**	404
Mi alma glorifica al Señor	**321**	374
Mi Padre es quien os da	**O 41**	186
Misericordia, Señor. *M:* J. M. Alcácer	**D 15**	63
No busquéis entre los muertos. *T:* M. P. de la Figuera; *M:* M. Castillo	**224**	320
No la debemos dormir. *M:* L. Elizalde	**69**	237
No podemos caminar	**O 13**	148
Noche de Dios. *M:* Gruber	**53**	225
Noche oscura. *M:* R. M. León	**759**	606
Nos ha nacido un niño. *M:* T. Aragüés	**70**	238
Nos has llamado al desierto. *T:* B.Velado; *M:* A.Alcalde	**126**	274
Nosotros hemos de gloriarnos. *M:* F. Palazón	**163**	291
Nueva aurora. *T:* J. López; *M:* J. Akepsimas	**22**	207
Nunca suenan las campanas. *M:* Popular alemana	**54**	226
O fílii et fíliæ. *M:* Gregoriana	**232**	332
Ofrezcan los cristianos. *M:* A. Celada	**226**	322
Ofrezcan los cristianos. *M:* R. M.ª Riera	**227**	324
Oh buen Jesús. *M:* H. León	**O 9**	142
Oh cruz, te adoramos. *M:* J. Madurga	**156**	280
Oh Dios, que te alaben	**539**	514
Oh luz gozosa. *T:* M. P. de la Figuera; *M:* L. Deiss	**760**	608
¡Oh María! *M:* Popular	**308**	364
Oh rostro ensangrentado. *T:* A. Taulé; *M:* H. L. Hassler	**102**	243
Oh Señor, envía tu Espíritu. *T:* M. P. de la Figuera; *M:* L. Deiss	**252**	342
Oh Señor, escucha y ten piedad. M: Anónima	**G 2**	86
Oh Señor, escucha y ten piedad. M: Anónima	**G 7**	87
Oh Señor, ten piedad. *M:* Anónima	**123**	269

	N.º	Pág.
Oh, tú que duermes. *M:* Anónima	220	315
Oigo en mi corazón (Salmo 26). *M:* M. A. Álvarez	540	516
Os dejo la paz. *M:* J. P. Martins	752	598
Os doy un mandato nuevo	152	277
Os doy un mandato nuevo. *M:* F. Palazón	164	292
Padre, a tus manos. *M:* M. Manzano	D 37	65
Padre bueno. *M:* J. J. Elezkano	748	592
Padre nuestro (Fórmula A). *M:* Anónima	L 1	116
Padre nuestro (Fórmula B). *M:* Anónima	L 2	117
Padre nuestro (Fórmula C). *M:* Anónima	L 3	118
Padre nuestro. M: L. Aramburu	L 7	122
Padre nuestro. M: D. Cols	L 6	121
Padre nuestro. M: J: Jáuregui	L 5	120
Padre nuestro. M: Popular	L 4	119
'alabra que fue luz. *T y M:* A. Taulé	18	200
'ange lingua. *M:* Gregoriana	O 2	138
'equeñas aclaraciones. *T:* J. A. Olivar; *M:* M. Manzano	725	564
'erdón, oh Dios mío. *M:* Popular	105	245
erdona a tu pueblo. *T:* B. Velado; *M:* Popular	125	272
erdónanos nuestras culpas. *M:* J. Madurga	115	254
escador de hombres. *T y M:* C. Gabaráin	407	412
Por Cristo. M: Popular	K 5	112
Por Cristo. M: Popular	K 7	114
Por Cristo. M: A. Taulé	K 11	114
Por Jesucristo. M: Anónima	K 6	113
)r ti, Patria esperada. *T:* L. Ferrero; *M:* D. Julien	711	550
)r tu cruz. *M:* Anónima	J 31	110
)r tu cruz. *M:* L. Aramburu	J 32	111
)rque anochece ya. *M:* L. Elizalde	744	584
Porque Cristo, nuestro hermano	320	372
eparad el camino. *M:* J. Berthier	24	209
eparad los caminos. *M:* F. Palazón	25	210
eparemos los caminos. *M:* J. M. Álvarez	6	192
esentemos a Dios nuestras tareas. *M:* R. Font	749	594
oclama mi alma. *M:* A. Taulé	342	400
eblo de hermanos. *T:* J. López; *M:* J. Akepsimas	26	212
eblo de reyes. *T:* M. P. de la Figuera; *M:* L. Deiss	401	406
eblo mío. *M:* R. Cantalapiedra	154	278

	N.º	Pág.
Pueblo mío. *M:* F. Castedo	**165**	294
Pues que tú, Reina del cielo. *T:* J. de la Encina; *M:* X. Méndez	**328**	382
¡Qué alegría cuando me dijeron! (Salmo 121). *M:* M. Manzano	**525**	489
Que la lengua humana	**O 33**	172
Que nos encontremos	**O 31**	168
Que sea tu palabra. *T:* M. Zarate; *M:* J. J. Elezkano	**733**	568
¿Qué te he hecho yo, pueblo mío? *M:* L. Elizalde	**166**	296
Qué ves en la noche. *M:* X. Méndez	**763**	614
Quédate con nosotros. *M:* A. Taulé	**O 28**	164
Quédate y vela conmigo. *M:* J. Berthier	**167**	298
Recibe, Santa María. *M:* F. Palazón	**338**	392
Recitativo común. *M:* A. Taulé	**D 62**	68
Regína cæli. *M:* Gregoriana	**303**	359
Reina del cielo, alégrate. *M:* F. Palazón	**324**	376
¡Resucitó! *M:* K. Argüello	**208**	308
Resucitó el Señor. *M:* A. Barja	**205**	304
Resurrección. *T:* J. M. Burgos; *M:* J. Pagán	**210**	310
Reúne, Señor, a tu Iglesia. *M:* J. Valdés	**750**	596
Reunidos en el nombre del Señor. *T y M:* F. Palazón	**A 9**	20
Rocíame, Señor. *M:* A. Bravo	**A 84**	29
Rocíame, Señor. *M:* S. Salaberri	**A 83**	28
Rompe nuestras cadenas. *M:* J. J. Arregui	**G 8**	87
Roráte, cæli. *M:* Gregoriana	**32**	221
Ruega por nosotros. *M:* Anónima	**304**	360
Salve. *M:* L. Elizalde	**344**	405
Salve, Madre. *M:* Torres	**309**	366
Salve, Regína. *M:* Gregoriana	**302**	358
Salve, Reina de los cielos. *M:* X. Méndez	**329**	384
Sanctus. M: Gregoriana (s. XIII)	**I 1**	96
Sanctus. M: Gregoriana (s. XI-XII)	**I 13**	104
Santa María del Amén. *M:* J. A. Espinosa	**312**	371
Santo. M: T. Aragüés	**I 2**	96
Santo. M: C. Halffter	**I 5**	98
Santo. M: J. Jáuregui	**I 12**	101
Santo. M: M. Manzano	**I 3**	97
Santo. M: F. Palazón	**I 8**	99
Santo. M: F. Palazón	**I 15**	108
Santo. M: R. M.ª Riera	**I 14**	106

	N.º	Pág.
Santo Dios. *M:* I. Yepes	751	597
Se alegra mi espíritu	5	190
Se alegrarán para el Señor. *M:* Anónima	462	431
Se cubrieron de luto los montes. *M:* X. Méndez	168	298
Señor, danos el agua viva. *M:* T. Aragüés	O 39	182
Señor del universo. *M:* A. Barja	H 7	93
Señor, Dios nuestro (Salmo 8). *M:* F. Palazón	501	448
Señor, escúchanos. *M:* Anónima	G 3	86
Señor, escúchanos. *M:* Popular	G 10	88
Señor, te damos gracias. *M:* J. J. Elezkano	616	528
Señor, ten piedad. *M:* Anónima	G 5	87
Señor, ten piedad. M: T. Aragüés	B 3	31
Señor, ten piedad. M: L. Aramburu	B 7	32
Señor, ten piedad. M: E. Daniel	B 12	37
Señor, ten piedad. M: J. Jáuregui	B 8	33
Señor, ten piedad. M: J. Jordán	B 6	32
Señor, ten piedad. M: M. Manzano	B 4	31
Señor, ten piedad. M: F. Palazón	B 13	38
Señor, ten piedad. M: R. M.ª Riera	B 10	35
Señor, ten piedad. M: A. Taulé	B 11	36
eñor, tú eres mi refugio. *T:* A. Taulé; *M:* J. S. Bach	701	542
eñor, tú has sido nuestro refugio (Salmo 89). *M:* F. Palazón	513	464
eñor, tú tienes palabras. *M:* F. Palazón	D 43	66
eñor, yo no soy digno. *M:* Beobide	O 40	184
i me falta el amor. *M:* F. Palazón	741	578
í, me levantaré. *T:* M. P. de la Figuera; *M:* L. Deiss	107	247
Si tú desatas	124	270
i vivimos. *M:* C. Erdozáin	456	422
Sobre la noche reina	52	224
obre ti, Jerusalén. *M:* A. Taulé	31	220
abat mater. *M:* Gregoriana	339	394
ıbe el Nazareno. *M:* J. Madurga	169	300
ırréxit Dóminus. *M:* J. Berthier	223	319
e conocimos al partir el pan. *M:* J. Madurga	O 25	158
e damos gracias, Señor. (Salmo 137) *M:* J. A. Espinosa	531	499
e ensalzaré, Señor (Salmo 29). *M:* R. Cantalapiedra	506	454
e ensalzaré, Señor (Salmo 29). *M:* J. R. Estévez	541	518
e ofrecemos, Señor. *M:* F. Palazón	H 8	94
Te pedimos les concedas	451	416

	N.º	Pág.
Te pedimos perdón. *M:* J. M. Mármol	**122**	268
Te pedimos perdón. *M:* M. Verde	**116**	256
Te rogamos, óyenos. *M:* Anónima	**G 4**	86
Ten piedad de mí. *M:* L. Bedmar	**108**	248
Tiempo de esperanza. *T y M:* E. Vicente Mateu	**13**	196
Tierra entera. *M:* L. Deiss	**D 59**	67
Toda noche vive en el silencio	**66**	232
Todos unidos	**408**	414
Tú eres nuestra pascua. *M:* L. Elizalde	**O 11**	146
Tú eres, Señor, el pan de vida. *M:* T. Aragüés	**O 41**	186
Tú, fuente viva. *M:* Anónima	**758**	605
Tú has venido a la orilla	**407**	412
Tu noche será luz. *M:* J. Akepsimas	**124**	270
Tú nos dijiste que la muerte	**454**	420
Tu Palabra, Señor, ha llegado	**754**	601
Tu Palabra, verdad y camino. *M:* Juan-Alfonso	**754**	601
Tú que borras nuestras culpas	**B 17**	44
Tú, que has destruido el pecado y la muerte	**B 18**	46
Tú, que viniste a visitar a tu pueblo	**B 14**	39
Tú, que viniste a visitar a tu pueblo	**B 15**	40
Tu reino es vida (Salmo 71). *M:* M. Manzano	**511**	458
Tuyo es el Reino. M: M. Alonso	**M 3**	124
Tuyo es el Reino. M: Anónima	**M 1**	123
Tuyo es el Reino. M: F. Palazón	**M 2**	123
Tuyo es el Reino. M: I. Yepes	**M 4**	125
Ubi cáritas. *M:* J. Berthier	**159**	285
Ubi cáritas. *M:* Gregoriana	**151**	276
Un cántico nuevo. *M:* Juan-Alfonso	**206**	306
Un pueblo que camina. *T y M:* E. Vicente Mateu	**719**	560
Un solo Señor. *T:* M. P. de la Figuera; *M:* L. Deiss	**708**	544
Una espiga. *M:* C. Gabaráin	**O 17**	152
Una fuente de agua viva. *M:* A. Martorell	**229**	328
Unidos en ti. *M:* A. Bravo	**O 31**	168
Véante mis ojos. *T:* Santa Teresa de Jesús; *M:* F. Pedrell	**272**	354
Ved la cruz de salvación. *M:* Popular	**103**	244
Ven, Espíritu de Dios. *M:* Anónima	**259**	352
Ven, Espíritu divino. *M:* D. Cols	**256**	348
Ven, Espíritu divino. *M:* R. Font	**258**	350

	N.º	Pág.
Ven, Salvador. *M:* Popular	1	118
¡Ven, Salvador! *M:* P. Aizpurúa	27	214
Ven, Señor. *T y M:* G. Fernández	15	198
Ven, Señor. *M:* M. Manzano	D 61	68
Ven, Señor, líbranos. *M:* Anónima	28	215
Ven, Señor, no tardes. *M:* Anónima	29	216
Ven, Señor, y no tardes. *M:* J. J. Arregui	30	219
Ven, ven, Señor. *T:* C. Gabaráin; *M:* Espiritual negro	9	194
Veni, Creátor Spíritus. *M:* Gregoriana	251	340
Venid en su ayuda. *M:* M. Alonso	463	432
Venid en su ayuda. *M:* A. Taulé	452	417
Venid, benditos de mi Padre. *M:* Anónima	457	424
Víctimæ paschali. *M:* Gregoriana	233	334
Victoria, tú reinarás. *T:* E. Malvido; *M:* D. Julien	106	246
Vidi aquam. *M:* Gregoriana	A 82	27
Vienen con alegría. *T y M:* C. Gabaráin	728	566
Virgen María, llena de gracia. *M:* R. M.ª Riera	341	399
Vivan con tus santos. *M:* L. Aramburu	461	430
Vuelve hacia nosotros. *M:* F. Palazón	112	252
Y con tu espíritu	Saludo	25
Yo creo en ti, Señor. *T:* T. Vaquero; *M:* L. Masson	738	574
Yo soy el pan de vida. *M:* S. Toole	O 38	181
Yo soy la resurrección. *M:* T. Aragüés	466	438
Yo soy la resurrección. *M:* D. Cols	D 30	64

ÍNDICE TEMÁTICO

N.º	*Pág.*	*N.º*	*Pág.*	*N.º*	*Pág.*
ACCIÓN DE GRACIAS					
510.	456	**512.**	462	**513.**	464
517.	469	**518.**	472	**519.**	476
520.	479	**522.**	482	**528.**	495
531.	499	**533.**	502	**535.**	506
537.	510	**539.**	514	**541.**	518
601.	520	**604.**	522	**611.**	524
614.	526	**616.**	528	**617.**	530
618.	532	**619.**	538	**620.**	540
701.	542	**713.**	554	**717.**	558
756.	603				
ADORACIÓN					
O 1.	136	**O 8.**	142	**501.**	448
ADVIENTO					
1–32.	188-221	**711.**	550		
AGUA					
A 82.	27	**229.**	328		
ALABANZA					
A 8.	19	**O 34.**	174	**23.**	208
160.	286	**225.**	321	**501.**	448
506.	454	**510.**	456	**511.**	458
512.	462	**517.**	469	**522.**	482
533.	502	**539.**	514	**541.**	518
601.	520	**611.**	524	**617.**	530
618.	532	**619.**	538	**620.**	540
708.	544	**716.**	557	**756.**	603
757.	604				

N.º	Pág.	N.º	Pág.	N.º	Pág.
ALEGRÍA					
21.	206	**225.**	321	**234.**	336
525.	489	**728.**	566		
ALIANZA					
117.	258	**253.**	344		
AMOR					
O 26.	160	**151.**	276	**152.**	277
159.	285	**164.**	292	**528.**	495
707.	543	**716.**	557	**723.**	562
725.	564	**738.**	574	**739.**	576
741.	578	**759.**	606		
ASPERSIÓN					
A 81.	26	**A 82.**	27	**A 83.**	28
A 84.	29	**229.**	328		
BAUTISMO					
220.	315	**229.**	328	**408.**	414
708.	544				
COMUNIÓN					
A 4.	12	**A 5.**	14	**O 1–O 41.**	136-186
151.	276	**152.**	277	**159.**	285
221.	316	**403.**	410	**518.**	472
528.	495	**536.**	508	**538.**	512
707.	543	**750.**	596		
CRISTO					
221.	316	**271.**	353	**272.**	354
320.	372	**401.**	406	**402.**	409
407.	412	**408.**	414	**746.**	589

N.º	Pág.	N.º	Pág.	N.º	Pág.
CUARESMA					
101-126.	240-274	**529.**	496		
ENTRADA					
A 4.	12	**A 5.**	14	**A 6.**	16
A 7.	18	**A 8.**	19	**A 9.**	20
403.	410	**525.**	489	**728.**	566
ESPERANZA					
5.	190	**6.**	192	**9.**	194
13.	196	**15.**	198	**19.**	202
524.	486	**526.**	492	**529.**	496
711.	550	**715.**	556	**738.**	574
742.	580				
ESPÍRITU SANTO					
251–259.	340-352	**408.**	414		
EXEQUIAS					
202.	301	**222.**	318	**451–472.**	416-446
505.	452	**520.**	479	**534.**	504
536.	508	**540.**	516	**715.**	556
738.	574	**739.**	576		
FE					
F 1–F 5.	76-84	**O 1.**	136	**O 9.**	142
708.	544	**738.**	574		
IGLESIA					
401.	406	**403.**	410	**408.**	414
528.	495	**709.**	546	**712.**	552
719.	560	**728.**	566	**750.**	596
JUEVES SANTO					
151.	276	**152.**	277	**159.**	285
163.	291	**164.**	292	**536.**	508

N.º	Pág.	N.º	Pág.	N.º	Pág.
JUSTICIA					
511.	458	**518.**	472	**539.**	514
LIBERACIÓN					
506.	454	**511.**	458	**541.**	518
LUZ					
26.	212	**124.**	270	**505.**	452
540.	516	**746.**	589		
MARÍA					
301–344.	356-405				
MISIÓN					
407.	412	**408.**	414		
NAVIDAD					
52–71.	224-239				
OFRENDAS					
H 5–H 8.	90-94				
PALABRA					
18.	200	**20.**	204	**733.**	568
754.	601				
PASCUA					
O 11.	146	**202–235.**	301-337	**303.**	359
320.	372	**324.**	376	**522.**	482
535.	506	**712.**	552	**756.**	603
PASIÓN					
102.	243	**103.**	244	**106.**	246

N.º	Pág.	N.º	Pág.	N.º	Pág.
PASTOR					
A 8.	19	**O 34.**	174	**O 37.**	180
538.	512				
PAZ					
N 52.	134	**511.**	458	**525.**	489
710.	549	**752.**	598		
PEREGRINACIÓN					
O 13.	148	**O 16.**	150	**525.**	489
709.	546	**711.**	550	**715.**	556
719.	560				
RAMOS					
157.	282	**158.**	283	**160.**	286
161.	288				
REINO					
402.	409	**511.**	458	**515.**	466
736.	570	**737.**	572		
SALVACIÓN					
21.	206	**22.**	207	**26.**	212
519.	476	**520.**	479	**522.**	482
524.	486	**526.**	492	**534.**	504
539.	514	**540.**	516		
SED					
O 13.	148	**O 30.**	167	**O 39.**	182
747.	590	**758.**	605		
SÚPLICA					
502.	450	**505.**	452	**511.**	458
519.	476	**520.**	479	**524.**	486
526.	492	**529.**	496	**534.**	504
540.	516	**541.**	518	**701.**	542
714.	555				

ÍNDICE GENERAL

	Pág.
INTRODUCCIÓN	7
RITOS INICIALES	11
Cantos de entrada	12
Saludo	22
Aspersión del agua	26
Kyrie - Señor, ten piedad	30
Acto penitencial	39
Gloria	50
LITURGIA DE LA PALABRA	61
Respuestas al salmo	62
Aleluya	69
Profesión de fe - Credo	76
Respuesta a la oración de los fieles	86
LITURGIA EUCARÍSTICA	89
Presentación de las ofrendas	90
Santo	96
Aclamaciones al memorial	109
Doxología de la plegaria eucarística	112
Padre nuestro	116
Aclamación al ambolismo	123
Cordero de Dios	126
Cantos de paz	134
Cantos de comunión	136
TIEMPOS LITÚRGICOS	187
Adviento	188
Navidad	224
Cuaresma	240
Semana santa	276
Pascua	301
TEMAS DIVERSOS	339
Espíritu santo	340
Fiestas del Señor. Cantos a Cristo	353
Fiestas de la Virgen María	356